

# हरिवंश पुराण का सांस्कृतिक विवेचन

## प्रकाशनीय

भारत के प्राचीन धार्मिक साहित्य में पुराणों का विशेष महत्त्व है। हमारी सस्कृति, तत्कालीन सामाजिक स्थिति एवं इतिहास की उपयोगी सामग्री उनमें मिलती है। महाभारत का खिल होते हुए भी हरिवंश स्वरूपत एक पुराण ही है जो स्वतंत्र रूप से विकसित हुआ। पुराणों के सब लक्षण इसमें विद्यमान हैं, यद्यपि इसकी अपनी विशेषताएँ भी हैं। अन्य पुराणों की तरह हरिवंश की ओर प्राच्य और प्रतीच्य विद्वानों का उतना ध्यान नहीं गया जितना जाना चाहिए था, यह सचमुच आश्चर्य और खेद की बात है। अतः विदुषी लेखिका ने इसे अपने अध्ययन तथा गवेषणा का विषय चुनकर हिन्दी के पाठकों के सम्मुख अपने विचार प्रस्तुत करने का जो प्रयास किया है, वह स्तुत्य है।

यह शोधग्रन्थ हिन्दी समिति ग्रन्थमाला क. ४४ वाँ पुष्प है। इसमें लेखिका ने कृष्णचरित्र, ऐतिहासिक परम्पराओं, नाटक तथा वास्तुकला आदि, सामाजिक और धार्मिक रूपरेखा, एवं दार्शनिक तत्त्वों का जो विवेचन किया है, उसकी उपयोगिता और गुरुत्व सस्कृत के कतिपय विद्वानों ने स्वीकार किया है। आशा है, हिन्दी में भी इसका आदर होगा और हमारे पाठक इससे थथेष्ट लाभ उठा सकेंगे।

अपराजिता प्रसाद सिंह

सचिव, हिन्दी-समिति

# हरिवंश पुराण का सांस्कृतिक निवेदन

लेखिका

श्रीमती वीणापाणि पाण्डे,

एम० ए०, पी-एच० डी०

प्रकाशन शाखा, सूचना विभाग,

उत्तर प्रदेश

प्रथम संस्करण

१९६०

मूल्य

रुपये ४-५०

मुद्रक

पं० पृथ्वीनाथ भार्गव,

भार्गव भूषण प्रेस, गायघाट, वाराणसी

## प्रकाशकीय

भारत के प्राचीन धार्मिक साहित्य में पुराणों का विशेष महत्व है। हमारी सभ्यता, तत्कालीन सामाजिक स्थिति एवं इतिहास की उपयोगी सामग्री उनमें मिलती है। महाभारत का सिल होते हुए भी हरिवंश स्वरूपतः एक पुराण ही है जो स्वतंत्र रूप से विद्यमान हुआ। पुराणों के सब लक्षण इसमें विद्यमान हैं, यद्यपि इनकी अपनी विशेषताएँ भी हैं। अन्य पुराणों की तरह हरिवंश की ओर प्राचीन और प्रतीच्य विद्वानों का उतना ध्यान नहीं गया जितना जाना चाहिए था, यह सचमुच आश्चर्य और खेद की बात है। अतः विदुषी लेखिका ने इसे अपने अध्ययन तथा गवेषणा का विषय चुनकर हिन्दी के पाठकों के सम्मुख अपने विचार प्रस्तुत करने का जो प्रयास किया है, वह स्तुत्य है।

यह शोधग्रन्थ हिन्दी समिति ग्रन्थमाला का ४४ वाँ पुष्प है। इसमें लेखिका ने गृष्मचरित्र, ऐतिहासिक परम्पराओं, नाटक तथा वास्तुशिल्प आदि, सामाजिक और धार्मिक परम्परा, एवं दार्शनिक तत्त्वों का जो विश्लेषण किया है उसकी उपयोगिता और गुरुत्व सभ्यता के अतिथि विद्वानों ने स्वीकार किया है। आशा है, हिन्दी में भी इसका आदर होगा और हमारे पाठक इससे मयेष्ट लाभ उठा सकेंगे।

अपराजिता प्रसाद सिंह

मन्त्रि, हिन्दी-समिति

# विषय सूची

अध्याय		पृष्ठ
आमुख		- १ -
१ हरिवंश—खिल या पुराण		१
२ कृष्णचरित्र		१
भारतीय तथा पादचार्य विचारधारा के अनुसार कृष्ण का व्यक्तित्व ९, हरिवंश तथा अन्य पुराणों के कृष्णचरित्र की तुलना १५, हरिवंश में कृष्णचरित्र ३७।		
३ प्रक्षिप्त प्रसंग		४३
श्राद्ध माहात्म्य ४४, आर्या एवानशा ४८, रामायण-वर्णन और रामायण ४९, पारिजात-हरण ५१, ब्रह्मगर्भ ५४, इन्द्राक्षरी का समुद्र-मज्जन ५४, बलदेवाह्वित ५५, द्विविद-वध ५६, बदरिकाश्रम में कृष्ण का तप ५७, पीण्डुक-वामुदेव और हंस डिम्बक ६१।		
४ हरिवंश का कालनिर्णय		६३
हरिवंश के आंतरिक प्रमाण ६६, बाहरी प्रमाण ८४, विद्वानों के विचार ९६, हरिवंश तथा अन्य पुराण १००।		
५ धार्मिक और सामाजिक रूपरेखा		१०३
हरिवंश में दशक वैष्णव और शाक्त सम्प्रदाय १०८, अन्य धार्मिक विचारधाराएँ ११२, हरिवंश में कृष्णचरित्र का सामाजिक अभ्ययन ११४, हरिवंश की स्मृति-सामग्री ११६, हरिवंश में वर्णाश्रमधर्म का स्वरूप १२१, रजि का वृत्तान्त १२५; अन्य पुराणों से तुलना १२५, (पुराणों में अवतारा की संख्या १३१, पुराणों में शाक्त विचारधारा, १३२, पुराणों में स्मृति-सामग्री, १३३, पुराणों के वर्ग-वर्णन में वर्णाश्रमधर्म १३९, पुराणों में बन्धन-विस्थापन (१४३), पुराणों में रजि का वृत्तान्त १४४, विद्वानों के मत १४६।		

अध्याय		पृष्ठ
६. ललित कलाएँ	...	१४९
हरिवंश में नृत्य, संगीत तथा नाटक १५०, हरिवंश के नाटक १५४, हरिवंश के नाटक तथा पारवाण्य मत १६०, हरिवंश तथा अन्य पुराण १६५, हरिवंश में वास्तुकला १६७, पुराणों में वास्तुकला तथा मूर्तिकला १८४।		
७ ऐतिहासिक परम्पराएँ	...	१९४
क्षत्रिय राजवंश-परम्पराएँ १९७, इक्ष्वाकु वंश २००, अजमीड वंश २०३, अनेनस् का वंश २०७, काशी राजवंश २०९, पुरु-वंश-कश्यपवंश-अगवश २११, मगध राजवंश २१८, तुर्वसुवंश-पुरुवंश २२१, यदुवंश २२२, वृष्णिवंश २२८, सात्वत वंश २२९, औदभिज्ज सेनानी २३१, धाह्यण ऐतिहासिक परम्पराएँ २३४, (वसिष्ठ, विश्वामित्र, अत्रि, भागवत वसिष्ठ विश्वामित्र, विश्वामित्र का वंश), हरिवंश पुराण का ऐतिहासिक महत्त्व २४३,		
८ दार्शनिक तत्व		२४६
हरिवंश में दार्शनिक तत्व की विशेषताएँ २४८, (सांख्य, योग), हरिवंश में पाञ्चरात्र का अभाव २५९, हरिवंश तथा अन्य पुराण २६२, पुराणों में अवतार २७४।		
राजवंशों की सूची		२८८
सहायक पुस्तकों की सूची		३२३
दुर्दिपत्र		३३०
अनुक्रमणिका	-	३३३

## ग्राम्मुख

भारतीय बुद्धि तथा कला को पुराणों में बहुत प्राचीन काल से संरक्षण मिला है। भारतीय जीवन के प्रतिबिम्ब होने के कारण पुराणों में इस देश के साहित्य तथा संस्कृति का अविच्छिन्न रूप मिलता है। इन्हीं विशेषताओं के कारण हरिवंश अन्य पुराणों की भाँति अपना स्वतन्त्र अस्तित्व रखता है। हरिवंश में महाभारत के खिल (Appendix) के साथ पुराणतत्त्व का समन्वय हुआ है। अतः साहित्यिक और सांस्कृतिक अध्ययन की दृष्टि से हरिवंश एक महत्त्वपूर्ण पुराण है।

विद्वानों का ध्यान दूसरे पुराणों की अपेक्षा हरिवंश की ओर कम आकृष्ट हुआ है। सम्भवतः अठारह महापुराणों तथा अठारह उपपुराणों में हरिवंश की गणना न होने के कारण यह पुराण अधिकांश विद्वानों की दृष्टि से वंचित रह गया। किन्तु सूक्ष्म अध्ययन करने के बाद हरिवंश में सभी पौराणिक तत्त्व विद्यमान दिखालाई देते हैं। हरिवंश में इन तत्त्वों की उपस्थिति देखकर कुछ विद्वानों ने इसे भी पुराणों के समकक्ष स्थापित किया है। फरक्युहर ने हरिवंश की गणना महापुराणों में करके इसको तीसरा महापुराण माना है<sup>1</sup>। विण्टरनिट्स ने हरिवंश को खिल के अतिरिक्त पुराण के रूप में स्वीकार किया है<sup>2</sup>। हापकिन्स ने महाभारत के अध्ययन के लिए अनेक स्थलों पर हरिवंश से तुलना की है। हापकिन्स के अनुसार हरिवंश महाभारत के अर्वाचीनतम पर्वों में एक है<sup>3</sup>। श्री हाज़रा ने हरिवंश के कृष्णचरित्र के अन्तर्गत रास के आधार पर हरिवंश को चतुर्थ शताब्दी के लगभग का पुराण माना है<sup>4</sup>। विद्वानों ने वेदों से तुलनात्मक अध्ययन के दृष्टिकोण से ही हरिवंश का उल्लेख किया है। विष्णु, भागवत, देवीभागवत, मत्स्य तथा वायु पुराणों की भाँति हरिवंश के सर्वांगीण अध्ययन की ओर विद्वानों का ध्यान नहीं गया। अतः अध्ययन के लिए हरिवंश में व्यापक क्षेत्र है।

- 1 Farquhar Outlines Rel Lit p 136
- 2 Winternitz His Ind Lit. Vol I p 454
3. Hopkins GEI p 387
- 4 Hazra Pur Rec. p 23.



यह अध्ययन हरिवश में मिलने वाली सांस्कृतिक सामग्री के आधार पर किया गया है। सांस्कृतिक अध्ययन के अन्तर्गत हरिवश के स्वरूप, कृष्णचरित्र, प्रक्षिप्त स्थल, कालनिर्णय, धार्मिक और सामाजिक रूपरेखा, ललित कलाओं, ऐतिहासिक परम्पराओं तथा दार्शनिक तत्त्व पर विवेचन किया गया है।

पहले अध्याय में हरिवश के स्वरूप पर विवेचन किया गया है। हरिवश केवल खिल है अथवा पुराण यही एक विवाद का विषय है। हरिवश के तथा महाभारत के अन्तर्गत-प्रमाण हरिवश को महाभारत का खिल सूचित करते हैं। हरिवश में पुराण-पचलक्षण के सर्ग, प्रतिसर्ग, वश, मन्वन्तर तथा वशानुचरित मिलते हैं। पुराण-पचलक्षण के सर्ग प्रतिसर्ग के अनुरूप हरिवश में जगत् की सृष्टि तथा प्रलयसम्बन्धी विचार मिलते हैं। वश तथा मन्वन्तर के अनुरूप राजाओं तथा मन्वन्तरो का विवरण है। वशानुचरित के अनुसार राजाओं तथा ऋषियों के विविध आस्थान मिलते हैं। पुराण-पचलक्षण के अतिरिक्त हरिवश के अनेक वृत्तान्त पौराणिक प्रसंगों से समानता रखते हैं। पुराणों में उत्तरकाल में जोड़े गये साम्प्रदायिक प्रसंग भी हरिवश में मिलते हैं। हरिवश में वैष्णव, शैव तथा शक्ति विचारधारणें इसी प्रकार के उत्तरकालीन साम्प्रदायिक स्थल हैं। ज्ञात होता है, महाभारत का खिल होने पर भी हरिवश एक स्वतन्त्र पुराण के रूप में विकसित हुआ है। अतः हरिवश के लिए 'पुराण' शब्द समुचित है।

इस अध्ययन के दूसरे अध्याय में हरिवश के महत्त्वपूर्ण विषय, कृष्ण के स्वरूप, पर विवेचन किया गया है। कृष्ण का स्वरूप भारतीय सस्कृति और साहित्य का एक प्राचीन विषय है। [हरिवश के विष्णुपर्व में कृष्ण की बाल्यावस्था से लेकर द्वारका में उनके राज्यकाल तक का विस्तृत विवरण मिलता है। हरिवश के भविष्यपर्व में भी कृष्ण के जीवन से सम्बद्ध अनेक वृत्तान्त मिलते हैं।]

हरिवश का कृष्णचरित्र अन्य वैष्णव-पुराणों के कृष्णचरित्र से विशेषता रखता है। इस पुराण का कृष्णचरित्र अन्य वैष्णव-पुराणों के कृष्णचरित्र से प्रारम्भिक है। विष्णु०, भागवत और पद्म० में मिलने वाले कृष्णचरित्र के अनेक वृत्तान्त हरिवश में नहीं हैं। विष्णु० का 'वेणुगीत' तथा भागवत के 'वेणुगीत' और 'मालिनलीला' हरिवश में नहीं हैं। हरिवश में रास का प्रसंग 'हल्लीस' के नाम से अत्यन्त संक्षिप्त रूप में प्रस्तुत किया गया है। रास का स्वरूप विष्णु, भागवत, पद्म० और ब्रह्मवैवर्त में

१. विष्णु० प. १३.

२. भा० १०. ८. १०. २९-३३

३. हरि० २. २०

क्रमश विस्तृत होता गया है। ब्रह्म०, विष्णु०, भागवत तथा पद्म० में द्वारका के विनाश और कृष्ण के परलोक-गमन का प्रसंग है। हरिवंश में द्वारका के विनाश तथा कृष्ण के परलोक-गमन का यह वृत्तान्त भावी घटना के रूप में केवल दो श्लोकों में वर्णित किया गया है। सम्भवत महाभारत, मौशलपर्व में प्रस्तुत द्वारका के विनाश के प्रसंग की आवृत्ति के भय से हरिवंश में यह प्रसंग पूर्ण रूप से छोड़ दिया गया है।

हरिवंश के कृष्णचरित्र में कुछ नवीन तत्वों का समावेश अन्य पुराणों से इस पुराण के कृष्णचरित्र की विशेषता का कारण है। हरिवंश में छालिक्यगेय नामक बाद्यमिश्रित संगीत तथा अभिनय किसी भी अन्य पुराण के कृष्णचरित्र में नहीं मिलता। कालिदासकृत 'मालविकाग्निमित्र' में छलिक नामक किसी नाट्य का वर्णन है। मालविकाग्निमित्र का छलिक नाट्य एक अभिनय-प्रधान नृत्य होने के कारण हरिवंश के छालिक्यगेय से नितान्त भिन्न है। हरिवंश का अन्य महत्त्वपूर्ण प्रसंग पिण्डारक तीर्थ में यादवों और अन्त पुर की समस्त रानियों के साथ कृष्ण की जलक्रीडा का वर्णन है, जो अन्य सभी पुराणों में अनुपस्थित है। भागवत के एक स्थल पर कृष्ण की जलक्रीडा का प्रसंग मिलता है। किन्तु यह जलक्रीडा विषयसामग्री और शैली की दृष्टि से हरिवंश के छालिक्य (जलक्रीडा के प्रसंग) से समानता न रखकर सस्कृत काव्यों के जलक्रीडा-वर्णन से समानता रखती है। हरिवंश का तीसरा महत्त्वपूर्ण प्रसंग वज्रनाभ का वृत्तान्त है। यहाँ पर प्रद्युम्न के, वज्रनाभ नामक दैत्य की कन्या प्रभावती के साथ विवाह का वर्णन हुआ है। इस स्थल में भद्र नामक नट तथा 'रामायण' और 'रम्भा-भिसार कौबेर' नामक दो नाटकों के अभिनय का प्रसंग भारतीय नाट्यशास्त्र का एक गम्भीर विषय है। श्री हर्टेल तथा कीथ ने हरिवंश के इस प्रसंग से ही सस्कृत नाटकों का सूत्रपात माना है। हरिवंश के इस स्थल में जित प्रकार के नाटकों

१. विष्णु० ५. १३; भाग० १०. २९-३३, पद्म पाताल० ६९-८३; ब्रह्मवैवर्त० श्रीकृष्ण० २८.
२. ब्रह्म० २१०-२१२; विष्णु ५. ३७; भाग० ११. १-३०; पद्म उत्तर० २७९.
३. हरि० २. १०२. ३२
४. मालविका० १. प्रस्तावना
५. हरि० २. ८८. ८९.
६. भाग० १०. ९०. १-८. १५
७. हरि० २. ८८-८९. ९१-९७
८. Hertel. VOJ. XXIV in Keith San Drama p 48.

का वर्णन हुआ है, उनसे हरिवंश-कालीन अत्यन्त उत्कृष्ट कोटि की अभिनय-कला का बोध होता है। हरिवंश के नाट्यतत्त्व तथा छालिक्य के विषय में विचार 'हरिवंश में ललित कलाएँ' नामक एक स्वतन्त्र अध्याय में विस्तृत रूप से किया गया है।

हरिवंश में कृष्णचरित्र के अन्तर्गत कृष्ण के अत्यन्त प्राचीन व्यक्तित्व पर महत्त्वपूर्ण प्रकाश पड़ता है। यहाँ पर कृष्ण के लिए प्रयुक्त 'सूर्य' 'सूर्यपुत्र' तथा 'ज्योतिषा पति' विशेषण<sup>१</sup>, छान्दोग्य<sup>२</sup> और गीता<sup>३</sup> के कृष्ण से हरिवंश के कृष्ण में सम्बन्ध स्थापित करते हैं। छान्दोग्य० में वर्णित देवकीपुत्र कृष्ण तथा महाभारत और पुराणों के वासुदेव-कृष्ण की एकता के विषय में विद्वानों में विवाद है। अनेक पाश्चात्य विद्वान् घोर आगिरस के शिष्य देवकीपुत्र कृष्ण को पुराणों में सादीपनि के शिष्य वासुदेव कृष्ण से भिन्न मानते हैं। कृष्ण के लिए 'सूर्यपुत्र' तथा 'ज्योतिषा पति' आदि विशेषण अन्य वैष्णव पुराणों में नहीं मिलते। केवल हरिवंश में इन विशेषणों की उपस्थिति हरिवंश के कृष्णचरित्र की विशेषता को सूचित करती है।

तीसरे अध्याय में हरिवंश के प्रक्षिप्त स्थलों पर विवेचन किया गया है। हरिवंश के भविष्यपर्व में प्रक्षिप्त स्थलों की संख्या सबसे अधिक है। हरिवंशपर्व में ये स्थल बहुत कम मात्रा में मिलते हैं। हरिवंश के प्रक्षिप्त स्थल अन्य पुराणों के इन्हीं प्रसंगों से समानता रखने के कारण लगभग इनके समकालीन ज्ञात होते हैं।

इस अध्ययन के चौथे अध्याय में हरिवंश के काल का निर्धारण किया गया है। श्री हापकिन्स<sup>४</sup>, हाजरा<sup>५</sup> और फरक्वुहर्<sup>६</sup> महाभारत और अन्य पुराणों से तुलना करने पर हरिवंश को चतुर्थ शताब्दी का पुराण मानते हैं। किन्तु अन्त साक्ष्य और बहि साक्ष्य प्रमाणों के आधार पर हरिवंश का काल चतुर्थ शताब्दी से पहले—तृतीय शताब्दी—निश्चित होता है।

हरिवंश के अन्त साक्ष्य प्रमाणों में अश्वघोषकृत वज्रसूची० में पाये जाने वाले श्लोक पूर्णतः इसी रूप में हरिवंश में मिलते हैं। श्री रे चौधरी ने वेबर के मत को स्वीकार करते हुए अश्वघोष को हरिवंश के श्लोको का ऋणी माना है<sup>७</sup>। अश्वघोष

१. हरि० ३. ९०. १७ २०-२१.

२. छान्दोग्य० ३. १७

३. गीता० १३. १७.

४. Hopkins: GEI p 387

५. Hazra: Pur. Rec p 23

६. Farquhar: Outlines Rel. Lit. p. 143.

७. Ray Chaudhuri: Studies in Ind Ant Pt IV. p 174

को विद्वान् प्रथम से द्वितीय शताब्दी के बीच का मानते हैं<sup>१</sup>। यदि अश्वघोष ने हरिवश से श्लोको को लिया है तो हरिवश पर्व अवश्य द्वितीय शताब्दी में किसी-न-किसी रूप में विद्यमान था।

वहि साक्ष्य प्रमाणों के आधार पर गौडपाद<sup>२</sup> और आनन्दवर्धन<sup>३</sup> के ग्रन्थ क्रमशः उत्तर-भीताभाष्य तथा ध्वन्यालोक में हरिवश विषयक विचार मिलते हैं। अग्नि० १३ में रामायण, महाभारत और निगमो के साथ हरिवश की गणना अग्नि० के पूर्व हरिवश का वर्तमान रूप में प्रसिद्ध होना सूचित करती है। हरिवश में दीनारो का उल्लेख इस पुराण के कालनिर्णय में कोई बाधा नहीं डालता। सीवेल<sup>४</sup> ने भारत में दीनारो के प्रचार-काल को प्रथम से द्वितीय शताब्दी माना है। हरिवश में दीनारो के नाम की उपस्थिति पर भी इस पुराण को तृतीय शताब्दी से बाद का नहीं माना जा सकता।

इस अध्ययन के पाँचवें अध्याय में हरिवश की धार्मिक और सामाजिक रूपरेखा प्रस्तुत की गयी है। इस अध्याय के अन्तर्गत हरिवश के काल में प्रचलित सभी धार्मिक और सामाजिक प्रवृत्तियों का निरूपण हुआ है। हरिवश एक वैष्णव पुराण है। वैष्णव-भक्ति के अतिरिक्त शैव और शाक्त विचारधाराएँ भी इस पुराण में मिलती हैं। हरिवश की वैष्णव, शैव और शाक्त विचारधाराएँ अर्द्ध-विकसित और प्रारम्भिक अवस्था में मिलती हैं। हरिवश की वैष्णव भक्ति में पाचरान का अभाव है। पाचरान के चतुर्व्यूह का उल्लेख ब्रह्म०, विष्णु०, भागवत और पद्म० में है<sup>५</sup>। पाचरान की अनुपस्थिति हरिवश की प्रवृत्ति को इन सभी पुराणों की परम्परा से भिन्न सूचित करती है। हरिवश की धार्मिक और सामाजिक अवस्था अवश्य इन सभी पुराणों से पूर्व की है।

1. Macdonell: His. San. Lit. p. 319; S. Konow: Ind. Drama p. 50
2. पाचवीं से सातवीं शताब्दी तक B N K. Sharma ABORI. Vol. 14.p 215; JRAS 1910 p. 1361; JRAS 1913 p. 51
3. नवीं शताब्दी T. Chaudhury. His. San. Lit p. 130.
4. Sewell: JRAS. 1904
5. ब्रह्म० १९२; विष्णु० ५. १८. ५८; भागवत० १०. ४०. २१; पद्म० उत्तर २७२. ३१३-३१४.

छठे अध्याय में इस पुराण की ललित कलाओं पर विचार प्रकट किये गये हैं। हरिवंश के महत्त्वपूर्ण कुछ कला-सम्बन्धी तत्त्व पुराणों और ग्रंथों में अनुपस्थित हैं। कृष्ण के द्वारा आविष्कृत, 'छालिक्यगोय' और भद्र नामक नट की सहायता से प्रस्तुत दो नाटकों का प्रसंग हरिवंश में महत्त्वपूर्ण है। छालिक्य विविध वाद्यों के साथ गायी जानेवाला हाव-भावपूर्ण संगीत है। यह किसी भी पुराण में नहीं मिलता। भद्र नट का प्रसंग भारतीय नाटक के जन्म और विकास पर प्रकाश डालता है। कृष्ण के यज्ञ में भद्र नट के द्वारा प्रस्तुत संगीतपूर्ण अभिनय पाश्चात्य विद्वानों के द्वारा वर्णित मुग्धाभिनय (Pantomime) का सूचक है। यही मुग्धाभिनय प्रद्युम्न, साम्ब, गद और भद्र नट के द्वारा अभिनीत नाटक 'रामायण' और 'कीर्ति रम्भाभिसार' में अपनी परिष्कृत अवस्था में मिलता है। अतः मुग्धाभिनय से क्रमशः नाटक का पूर्ण विकास हरिवंश में दिखलाई देता है। हरिवंश का यह नाट्यतत्त्व महाभारत तथा पुराणों में ही अनुपस्थित नहीं है, वरन् नाट्यशास्त्र तक में इस नाट्यतत्त्व से सम्बद्ध कोई भी सामग्री नहीं मिलती।

सातवें अध्याय में प्राचीन राजाओं के राजवंशों का अध्ययन किया गया है। हरिवंश के प्राचीन राजवंशों की विविध पुराणों के इन्हीं राजवंशों से तुलना करने पर हरिवंश के राजवंशों की प्रामाणिकता का परिचय मिलता है। काशी-वंश हरिवंश का महत्त्वपूर्ण राजवंश है। इस राजवंश में प्रतर्दन से निकली हुई राजाओं की दो शाखाओं का स्पष्ट वर्णन है। इसी राजवंश को वायु, विष्णु, भागवत और मत्स्य अस्पष्ट रूप में प्रस्तुत करते हैं। हरिवंश का दूसरा महत्त्वपूर्ण राजवंश परीक्षित के बाद अजपाशर्व नामक राजा तक है। यह राजवंश वायु, विष्णु, भागवत और मत्स्य में विलकुल भिन्न और विस्तृत रूप में मिलता है। यहाँ पर यह निश्चित

१. हरि० २. ८९. ६६-८३; २. ९३. २४
२. हरि० २. ९३.
३. हरि० १. २९. २९-३४, ७२-८२.
४. वायु० उत्तर० ३०. ६४-७५; ब्रह्माण्ड० उपो० ६७ ६७-७९; विष्णु० ४. ८. १२-२१; भाग० ९. १७. २-९.
५. हरि० ३. १. ३-१६
६. महा० १३ १२३-१२८; वायु० अनु० ३७ २४८-२५२; मत्स्य० ५०. ६३-८०; विष्णु० ४. २१. १-८

रूप से नहीं कहा जा सकता कि हरिवश का पाठ प्रामाणिक है अथवा अन्य पुराणों का । किन्तु इन सभी पुराणों से भिन्न हरिवश के वशों का सुव्यवस्थित और स्पष्ट रूप इस पुराण की चर्चावलयों को विश्वसनीय सूचित करता है ।

अन्तिम अध्याय में पुराण-पचलक्षण के 'सर्ग' 'प्रतिसर्ग' के अन्तर्गत आनेवाले पौराणिक दार्शनिक तत्वों\* पर विवेचन किया गया है । हरिवश में पुराणों के साख्य तथा योग-सम्बन्धी विचार विस्तृत रूप में मिलते हैं । हरिवश में पद्य० की भाँति विष्णु के षोडशरावतार को महत्त्व मिला है । षोडशरावतार से सम्बन्धित एकाणव का प्रसंग भी हरिवश में मिलता है । एकाणव में विष्णु के द्वारा मधुकैटभ के वध का वर्णन है<sup>१</sup> । हरिवश के 'सर्ग' तथा 'प्रतिसर्ग' में भारत के सुव्यवस्थित दर्शन से पूर्वकालीन अवस्था मिलती है । हरिवश में साख्य विषयक विचार उत्तरकालीन 'साख्यकारिका' से पहले के हैं । इसके विपरीत विष्णु० के साख्य विवेचन के प्रसंग में 'बाधा' शब्द को साख्यकारिका की अट्ठाईस बाधाओं में एक मानने के कारण 'साख्यकारिका' से प्रभावित स्वीकार करना पड़ता है<sup>२</sup> । हरिवश के दर्शन-सम्बन्धी विचार विष्णु०, भागवत, पद्य० तथा कूर्म० के दर्शन सम्बन्धी विचारों से प्रारम्भिक हैं ।

\* Cosmogony & Cosmology

१. पद्य० सृष्टि० ६१

२. हरि० ३ २७.

३. S Das Gupta His Ind Phil Vol III p 501.

## पहला अध्याय

### हरिवंश-खिल या पुराण ?

महाभारत के खिलपर्व के रूप में हरिवंश सर्वमान्य है। महाभारत के प्रारम्भ में पर्वसग्रहपर्व के अन्तर्गत हरिवंश का महाभारत से यह सम्बन्ध प्रदर्शित किया गया है। हरिवंश के दो पर्व—हरिवंशपर्व तथा विष्णुपर्व महाभारत के अन्तिम दो पर्वों में माने गये हैं। इन दो पर्वों को परम अब्धुत खिल कहा गया है<sup>१</sup>। पर्वसग्रहपर्व के अन्य पाठ में हरिवंश के विष्णुपर्व की भी गणना हुई है। इस स्थल पर विष्णुपर्व के अन्तर्गत कृष्ण के चरित्र का सक्षिप्त वर्णन किया गया है<sup>२</sup>। हरिवंश और महाभारत का निकट सम्बन्ध सूचित करने के लिए महाभारत का यह कथन महत्त्वपूर्ण है।

हरिवंश से महाभारत का सम्बन्ध हरिवंश में मिलनेवाले प्रमाणों से स्थापित होता है। हरिवंश के प्रारम्भिक अध्याय में महाभारत को श्रेष्ठ बतलाया गया है। इस स्थल पर 'भारत' और 'भारत कथा' के निर्माता तथा श्रोता की प्रशंसा की गयी है<sup>३</sup>। महाभारत की प्रशंसा के बाद हरिवंश के माहात्म्य का वर्णन हुआ है<sup>४</sup>। शौनक कुशल श्रोता के रूप में सौति से 'भारत' का आख्यान सुनने के बाद वृष्णि-अन्धको के विषय में प्रकाश डालने की प्रार्थना करते हैं (हरि० १ १ ५-९)। द्वितीय श्रोता के रूप में जनमेजय वैशम्पायन से महाभारत के सुनने के बाद वृष्णि और अन्धको के चरित्र को सुनने की इच्छा प्रकट करते हैं<sup>५</sup>। हरिवंश के भविष्य पर्व में शौनक हरिवंश तथा अन्य अनेक पर्वों को सुनने के कारण अपने को सौभाग्यशाली मानते हैं। हरिवंश तथा अन्य पर्व शौनक के अनुसार 'इतिहाससमन्वित' हैं<sup>६</sup>। इसी स्थल पर परीक्षित

१. महा० १. २. ६९ सुकयङ्कर संस्क०—हरिवंशस्ततः पर्व पुराणं खिलसन्वितम्।

भविष्यत्पर्वं चाप्युक्तं खिलेष्वेवाद्भुतं महत् ॥

२. महा० १. २. अधिक पाठ—विष्णुपर्वशिरोद्वर्षा विष्णोः कंसवधस्तथा।

३. हरि० १. १. २ - ४

४. हरि० १. १. ५ - ७

५. हरि० १. १. १२ - १६

६. हरि० ३. २. १ - २ - उक्तोऽयं हरिवंशस्ते पर्याणि निखिलानि च।

के अश्वमेध यज्ञ से भारती क्या के साथ पुन हरिवंश के वृत्तान्त का प्रारम्भ होता है।<sup>१</sup> हरिवंश में मिलनेवाले ये प्रमाण महाभारत से हरिवंश के सम्बन्ध की पुष्टि करते हैं।

### वृत्तान्तों और प्रसंगों का प्रमाण

महाभारत तथा हरिवंश में परस्पर सम्बन्ध को स्थापित करनेवाले इन ग्रन्थों के आन्तरिक प्रमाण ही हरिवंश को महाभारत का खिल सूचित नहीं करते। विविध वृत्तान्तों और पौराणिक प्रसंगों की दृष्टि से भी महाभारत तथा हरिवंश में परस्पर सम्बन्ध दिखलाई देता है। महाभारत में वर्णित कुछ वृत्तान्त हरिवंश में सम्भवतः पुनरावृत्ति के भय से जानबूझकर छोड़ दिये गये हैं। महाभारत में द्वारकावासी यादवों के विनाश का विस्तृत विवरण मौसलपर्व में मिलता है।<sup>२</sup> हरिवंश में कृष्णचरित्र को प्रधानता देने पर भी द्वारका के विनाश से सम्बन्ध यह वृत्तान्त उपेक्षित है। द्वारका के विनाश के प्रसंग की ओर विष्णुपर्व के १०२ वें अध्याय में सकेत मात्र हुआ है। यहाँ पर द्वारका के विनाश की घटना भावी रूप में वर्णित की गयी है।<sup>३</sup> द्वारका नगरी में विनाश का यह पूर्वकथन महाभारत वनपर्व में अक्षरशः इसी रूप में मिलता है।<sup>४</sup> द्वारका के विनाश के वृत्तान्त को भावी घटना के रूप में लिखने के कारण वनपर्व का यह प्रसंग मौसलपर्व से पूर्वकालीन ज्ञात होता है। सम्भवतः वनपर्व में भावी घटना के रूप में केवल सकेत करने के उपरान्त मौसलपर्व में इसी घटना का विशद वर्णन हुआ है। द्वारका के वृत्तान्त की आवृत्ति के भय से ही सम्भवतः हरिवंश में यह वृत्तान्त उपेक्षित है।

हरिवंश तथा महाभारत के कुछ विषयों में परस्पर सम्बन्ध नहीं दिखलाई देता।

यथा पुरोवृत्तानि तथा ध्यासशिष्येण धीमता ॥

तत्कथ्यमानाममितमितिहास - समन्वितम् ।

प्रीणात्पुत्रान्मृतवत्सवंपापविनाशनम् ॥

१. हरि० ३. ४. ४५ ।

२. महा० १६. २ - १५

३. हरि० २. १०२. ३२ -

कृष्णो भोगवर्ती रम्यामृषिकान्तो महायशाः ।

द्वारकामात्मसात्कृत्वा समुद्रं गमयिष्यति ॥

४. महा० ३. १२. ३४ - ३५ - तां च भोगवर्तीं पुण्यामृषिकान्तां जनार्दन ।

द्वारकामात्मसात् कृत्वा समुद्रं गमयिष्यसि ॥



नहुष के पुत्र ययाति का चरित्र महाभारत तथा हरिवंश में समान रूप से व्यापकता के साथ मिलता है। द्वारका नगरी के विनाश से सम्बद्ध वृत्तान्त में यदि आवृत्ति का निराकरण किया गया है, तो ययाति के वृत्तान्त में भी यह प्रवृत्ति होनी चाहिए। किन्तु ययाति के वृत्तान्त वा महाभारत तथा हरिवंश में विस्तृत वर्णन आवृत्ति के भय की समावना को मिटा देता है। ययाति का वृत्तान्त महाभारत तथा हरिवंश में विस्तार के साथ ही नहीं मिलता, वरन् इस वृत्तान्त के अन्तर्गत कुछ श्लोक महाभारत, हरिवंश तथा अन्य पुराणों से अक्षरशः समानता रखते हैं। ययाति की वृद्धावस्था में उसकी अनन्त कामतृष्णा मानसिक भावावेश के रूप में उसको एक तत्त्वपूर्ण बात कहने के लिए बाध्य करती है। इच्छा उपभोग से कभी शान्त नहीं होती। हविष् के डालने पर अग्नि की भाँति वह बढ़ती जाती है। अनेक पुराण, महाभारत और हरिवंश में ययाति के चरित्र के साथ इस श्लोक की उपस्थिति पौराणिक ययातिचरित्र की एक ही परम्परा की ओर संकेत करती है।

इतिहास पुराण में ययाति के चरित्र की व्यापकता का कारण इस चरित्र में ही निहित है। ययाति वा चरित्र अत्यन्त प्राचीन है। श्री विण्टरनिन्स ने इस चरित्र की प्राचीनता सूचित करने के लिए पतञ्जलि के सूत्रों की ओर संकेत किया है। उनके अनुसार पतञ्जलि ने 'ययातिक' के द्वारा 'ययाति के वृत्तान्त से सम्बद्ध' अर्थ दिया है। ज्ञात होता है, ययाति का वृत्तान्त लगभग इसी रूप में पतञ्जलि के काल में प्रचलित हो गया था। पतञ्जलि के पूर्व ययाति का नाम नहीं मिलता। किन्तु संभवतः पतञ्जलि के पूर्वकाल में ययाति का वृत्तान्त जनसाधारण के लिए ज्ञात हो चुका था।

हरिवंश (चित्रशाला संस्करण) के प्रास्ताविक में हरिवंश को महाभारत का खिल

१. हरि० १. ३०. ३८ - न जानु काम कामानामुपभोगेन क्षाम्यति।

हविषा कृष्णवर्त्मव भूय एवाभिवर्द्धते ॥

महा० १. ६०. ५१ - ५३ ; भाग० ९. १९ १३-१७ मत्स्य० ३४.१०;  
विष्णु० ४. १०. २३।

2. Wint : His Ind Lit Vol 1 p. 469 Footnote—The Yayāti legend for instance is surely at least as early as Patanjali, who teaches the formation of the word 'Yāyātika' he who knows the Yayāti legend' in the Mahabhāṣya. (4 2 60)

सूचित करने के लिए अनेक प्रमाण दिये गये हैं। इन प्रमाणों को निम्नलिखित आठ भागों में बाँट दिया गया है—

- १ महाभारत के पर्वसंग्रहपर्व में सौ पर्वों के अन्तर्गत हरिवंश का समावेश।
- २ पर्वसंग्रहपर्व में ७९ वें श्लोक के अन्तर्गत 'हरिवंशस्य हरिवंशकथने भविष्य-कथने च तात्पर्यम्' का उल्लेख।
- ३ हरिवंश के उपरुमाध्याय में शौनक के द्वारा सौति से भारती कथा को सुनने के बाद वृष्णि-अन्धको के चरित्र को सुनने की इच्छा।
- ४ हरिवंशपर्व में बीसवें अध्याय के अन्तर्गत 'यथा ते कथितं पूर्वं मया राजर्षि-सत्तम' के द्वारा ययाति के चरित्र की महाभारत में उपस्थिति।
- ५ हरिवंशपर्व के वत्तीसवें अध्याय में अदृश्यवाणी का कथन 'त्व चास्य धाता गर्भस्य सत्यमाह शकुन्तला' के द्वारा महाभारत में शकुन्तला के उपाख्यान की ओर संकेत।
- ६ हरिवंश के ५४वें अध्याय में 'मित्रस्य धनदस्य' के द्वारा मित्राशत्रु के रूप में कणिक मुनि का उल्लेख। यह उल्लेख आदिपर्व में जम्बूक कथा के वक्ता कणिक मुनि की पूर्वस्थिति की ओर संकेत करता है।
- ७ भविष्यपर्व की समाप्ति में १३२वें अध्याय के अन्तर्गत महाभारत-श्रवण-फल का वर्णन। महाभारत यद्यपि स्वर्गारोहणपर्वान्त है, किन्तु शतपर्व की गणना में हरिवंश के समावेश से महाभारत को हरिवंश तब मानना पड़ता है।
- ८ अनुशासन पर्व में कृष्ण के कैलासगमन का सबैत सक्षिप्त रूप में किया गया है। हरिवंश के भविष्यपर्व में इसी वृत्तांत का विस्तार देखा जा सकता है। हरिवंश के प्रास्ताविक में वर्णित महाभारत तथा हरिवंश की एवता को सूचित करनेवाले ये सिद्धांत महत्त्वपूर्ण हैं।

अनेक उत्तरवाचीन प्रमाणा के आधार पर महाभारत तथा हरिवंश के सम्बन्ध का ज्ञान होता है। आनन्दवर्धन ने ध्वन्यालोक में हरिवंश को महाभारत का उप-सहस्रपर्व माना है। ध्वन्यालोक के इस स्थल पर हरिवंश में शान्तरस का प्राधान्य

वतलाया गया है<sup>१</sup>। आनन्दवर्धन का काल नवी शताब्दी माना जाता है।<sup>२</sup> ज्ञात होता है, नवी शताब्दी तक हरिवंश को महाभारत के महत्त्वपूर्ण अंग के रूप में माना गया था।

श्री हाजरा ने महाभारत तथा हरिवंश की एकता के प्रवर्तक महत्त्वपूर्ण सिद्धान्त को प्रस्तुत किया है। नीलकण्ठ ने महाभारत (वंगवासी संस्करण) के अन्त में कहा है कि 'भगवन्केन विधिना' वाक्य से प्रारम्भ होनेवाली स्वर्गारोहणपर्व की दानविधि वस्तुतः हरिवंश में मिलती है। किन्तु महाभारत के पाठको को प्रोत्साहित करने के लिए दान तथा श्रवण-माहात्म्य इस पर्व में रख दिया गया है<sup>३</sup>। महाभारत में दान तथा श्रवणमाहात्म्य के विषय का हरिवंश से ग्रहण महाभारत तथा हरिवंश की एकता का प्रतिपादन करता है।

महाभारत तथा हरिवंश के अन्तर्गत प्रमाणों और विषयों को प्रस्तुत करने की विधि के द्वारा हरिवंश और महाभारत के परस्पर सम्बन्ध की सूचना मिलती है। हरिवंश महाभारत का खिलपर्व है, यह निर्विवाद है।

### पुराणों से समानता

हरिवंश के वर्तमान रूप के अनुशीलन करने पर इसे केवल खिल ही नहीं कहा

१. ध्वन्यालोक पृ० ४२५ - ४२६ - 'सत्यं शान्तस्यैव रसस्यागित्वं महाभारते मोक्षस्य च सर्वपुरुषार्थेभ्यः प्राधान्यम्'। 'अयं च निगूढरमणीयोऽर्थो महाभारतावसाने हरिवंशवर्णनेन समाप्तिं विदधता कविवेधसा कृष्णद्वैपायनेन सम्यक् स्फुटीकृतः।

२. T. Chaudhary : His. San Lit. p. 150.

३. R. C. Hazra Pur. Rec. p. 3—at the close of the Vangvāsī edition of the Mbh., the commentator Nilkantha says that this chap., which begins with the verse—'भगवन् केन विधिना', and in which the merits of listening to the Mbh. and the gifts to be made to the reader of its Parvans have been described, was transferred from the Harivanśa to the Mbh. for the encouragement of the audience of the latter—

भगवन्निर्वादिः फलाध्यायो व्यासेन हरिवंशान्ते उपतः। अत्र श्रोतृप्ररोचनायामुक्त इति ज्ञेयम्।

जा सकता। हरिवंश में पुराण-पंचलक्षण पूर्णता के साथ मिलते हैं। पंचलक्षण के सर्ग, प्रतिसर्ग, वंश, मन्वन्तर तथा वंशानुचरित हरिवंश के सृष्टि सम्बन्धी वृत्तान्तों, राजवंशवर्णनो तथा विविध आख्यान और उपाख्यानों में मिलते हैं। अतः पुराण-पंचलक्षण का अनुसरण करने के कारण पुराण की समस्त सामग्री हरिवंश में विद्यमान है।

पुराण-पंचलक्षणों का पालन करने के कारण हरिवंश के अनेक स्थल अन्य पुराणों के इसी प्रकार के स्थलों से समानता रखते हैं। पौराणिक सामग्री की प्रधानता को देखते हुए हरिवंश का विकास एक पुराण के रूप में हुआ ज्ञात होता है। विद्वान्-निःस्स ने हरिवंश के पुराण होने का प्रमाण ब्रह्म, पद्म, विष्णु, भागवत और वायु के उन विशेष प्रसंगों के आधार पर दिया है, जो हरिवंश के इन्हीं खण्डों से समानता रखते हैं<sup>1</sup>।

स्वतन्त्र वैष्णव पुराण के रूप में हरिवंश से अनेक विद्वान् परिचित हैं। फरक्वुहर ने अपने ग्रन्थ में हरिवंश की गणना महापुराणों में की है। उनके अनुसार पुराण पंचलक्षण के पालन तथा मौलिक पुराण होने के कारण हरिवंश वीसवाँ महापुराण माना जाना चाहिए<sup>2</sup>। फरक्वुहर का यह कथन अवश्य महत्त्व रखता है।

उत्तरकालीन अनेक ग्रन्थों में हरिवंश को प्रामाणिक वैष्णव ग्रन्थ के रूप में स्वीकार कर लिया गया है। अग्नि० में प्राचीन मान्य ग्रन्थों की सूची के अन्तर्गत

- 1 Wint His Ind Lit. Vol 1 p 454—The fact that the Hariv is absolutely and entirely a Purāna is also shown by the numerous, often literally identical, coincidences with passages in several of the most important Purānas (Brahma, Padma, Viṣṇu, Bhāgavata and especially the Vāyu P)
- 2 Farquhar Rel Lit of Ind p 136—But the actual number of existing works recognised as Purāna is 20, for the Harivanṣa, which forms the conclusion of the Mbh is one of the earliest and greatest of the Puranas and must be reckoned as such

रामायण, महाभारत तथा पुराणों के साथ हरिवंश का नामोल्लेख है।<sup>१</sup> गरुड० में महाभारत तथा हरिवंश का संक्षिप्त कथासार मिलता है।<sup>२</sup> ज्ञात होता है गरुड० के काल तक महाभारत की भाँति हरिवंश का स्वतन्त्र अस्तित्व स्थापित हो चुका था, वह महाभारत के केवल खिल रूप में नहीं रह गया था।

रामायण और महाभारत से भिन्न रूप में हरिवंश के उल्लेख से अग्नि० के काल तक स्वतन्त्र वैष्णव पुराण के रूप में हरिवंश की प्रसिद्धि का पता चलता है। ज्ञात होता है, उत्तर काल में हरिवंश वैष्णव पुराण के रूप में स्वीकार कर लिया गया था।

महाभारत विषयक अनेक प्रमाण दो निष्कर्ष प्रस्तुत करते हैं। पहले निष्कर्ष के अनुसार हरिवंश महाभारत का अन्तरंग भाग है। द्वितीय निष्कर्ष के परिणाम-स्वरूप खिल हरिवंश एक सम्पूर्ण वैष्णव पुराण के रूप में दिखलाई देता है। हरिवंश में पुराण-संचलक्षणों के साथ पुराणों में समानता रखनेवाली कुछ स्मृति सामग्री भी मिलती है। इसी कारण खिलपर्व होने पर भी हरिवंश का विकास एक स्वतन्त्र पुराण के रूप में हुआ है।

१ अग्नि० ३८३. ५२ - ५३ - सर्वे मत्स्यायताराद्या गीता रामायणं त्विह ।  
हरिवंशो भारतं च नवसर्गाः प्रदर्शिताः ।  
आगमो वैष्णवो गीतः पूजा दीक्षा प्रतिष्ठया ॥

२. गरुड० पर्व १४४ Wint. His. Ind. Lit. Vol. I p. 454—  
(footnote) The Garuda P. Communicates the contents  
of the Mbh. and of the Hariv. in extract.

## दूसरा अध्याय

### कृष्णचरित्र

भारतीय तथा पाश्चात्य विचारधारा के अनुसार कृष्ण का व्यक्तित्व

भारतीय साहित्य में कृष्ण का स्थान महत्त्वपूर्ण है। कृष्ण के चरित्र का विस्तार-क्षेत्र व्यापक है। उपनिषद् से लेकर पुराणों तक इस विस्तृत क्षेत्र में कृष्ण का व्यक्तित्व विकसित हुआ है। पुराणों में कृष्णचरित्र निश्चित रूप धारण करता है। कृष्ण के इस प्राचीन व्यक्तित्व से वैष्णवभक्ति का निकट सम्बन्ध है। अतः कृष्णचरित्र कृष्ण के स्वरूप के विकास की दृष्टि से ही नहीं, किन्तु वैष्णवभक्ति के विकास की दृष्टि से भी एक उपयोगी विषय है।

कृष्णचरित्र एक प्राचीन वृत्तान्त है। अनेक ग्रन्थ कृष्ण के चरित्र से किसी न किसी प्रकार परिचय की सूचना देते हैं। महाभारत कृष्णचरित्र से परिचित ही नहीं है, वरन् उसे एक महत्त्वपूर्ण विषय-सामग्री के रूप में प्रस्तुत करता है। इस विशाल ग्रन्थ के अन्तर्गत कृष्ण के व्यक्तित्व के विविध रूप देखे जा सकते हैं। महाभारत के प्रारम्भ में ही कृष्ण को युधिष्ठिररूपी धर्मवृक्ष का मूल कहकर कौरवों और पाण्डवों के वृत्तान्त में उनके स्वतन्त्र व्यक्तित्व को प्रस्तुत किया गया है<sup>१</sup>। वनपर्व में मार्कण्डेय प्रलयकाल में जगत् को आत्मसात् करके वटवृक्ष के पत्र में शयन करनेवाले विष्णु को कृष्णरूप बतलाते हैं<sup>२</sup>। शान्तिपर्व का नारायणीय भाग कृष्ण के परब्रह्म स्वरूप पर सबसे अधिक प्रकाश डालता है<sup>३</sup>। इसमें नर, नारायण, कृष्ण और हरि को

१. महा० १. १. १०१ - युधिष्ठिरो धर्ममयो महाद्गमः,

स्कन्धोऽर्जुनो भीमसेनोऽस्य शाखा ।

माद्रीमुतो पुष्पफले समृद्धे,

मूलं कृष्णो ब्रह्म च ब्राह्मणाश्च ॥

२. महा० ३. १९१ -

यः स देवो मया दृष्टः पुरा पद्मायतेक्षणः ।

स एष पुरुषद्वयाद्ग्नः सम्बन्धी ते जनार्दनः ॥

३. महा० १२. ३२१ - ३३९ ।

सनातन नारायण के चार अवतार कहा गया है<sup>१</sup>। शान्तिपर्व में भीष्मस्तवराज के अन्तर्गत कृष्ण के विष्णुस्वरूप की स्तुति की गयी है<sup>२</sup>। सभापर्व में राजमूय यज्ञ के अवसर पर कृष्ण की अग्रपूजा में शिशुपाल आदि राजाओं के विरोध करने पर भीष्म कृष्ण के विष्णुस्वरूप पर प्रकाश डालते हैं<sup>३</sup>। शान्तिपर्व के अन्त में भीष्म देहत्याग के पूर्व पाण्डवों को विष्णुरूप कृष्ण में आस्था रखने का आदेश देते हैं<sup>४</sup>।

महाभारत के कुछ स्थल कृष्ण के देवत्वभिन्न मानवरूप को प्रस्तुत करते हैं। पाण्डवों के सलाहकार के रूप में कृष्ण पूर्ण मानव है। सभापर्व में कृष्ण के ईश्वरत्व पर विश्वास न करनेवाले ब्राह्मण उनकी सीमित शक्ति की ओर सकेत करते हैं, जिसके कारण वे स्वयं को क्षत्रिय से ब्राह्मण तक नहीं बना सकते<sup>५</sup>। आश्वमेधिक पर्व के अनुगीता भाग में उक्त ऋषि का कृष्ण को शाप देने के लिए उद्यत होना कृष्ण के मानव-चरित्र की ओर सकेत करता है<sup>६</sup>।

सभापर्व में कृष्ण के गोपालरूप पर प्रकाश डालनेवाले वृत्तान्त को विद्वानों ने बाद में जोड़ा गया माना है<sup>७</sup>। इस स्थल के अतिरिक्त वनपर्व तथा शान्तिपर्व में कृष्ण के गोपालस्वरूप का निर्देश है।<sup>८</sup> वनपर्व तथा शान्तिपर्व महाभारत के अन्य पर्वों से अर्वाचीन हैं। शान्तिपर्व के अर्वाचीन माने जाने के कारण इसमें वर्णित गोपालकृष्ण तुलनात्मक दृष्टि से महत्त्व नहीं रखते।

वैदिक जातकों में घटजातक कृष्ण के चरित्र को पुराणों की परम्परा से कुछ भिन्न रूप में प्रस्तुत करता है। इस जातक में कृष्ण के माता-पिता का नाम देवगम्भा तथा उपसागर है। नन्द और यशोदा के स्थान पर अन्धकवेणु तथा नन्दगोपा का उल्लेख है।

१. महा० १२. ३२१.८ - १०।      २. महा० १२. ४२ - ७५।  
 ३. महा० २. ३३. ७ - ३०।  
 ४. महा० १२. ४७. १०-६१। (सुकयद्वकर सस्करण)  
 ५. महा० २. ४२. ६११ -      यद्यपि जगत. कर्ता पर्यनम्पूर्व मन्यसे ।  
    कस्मान्न ब्राह्मणं सम्पगात्मानमवगच्छति ॥  
 ६. महा० १४. ५६. १०-२७।      ७. महा० २.२२. ४-३९, ३६-४४।  
 ८. महा० २. १२. ४३-४४ -      नैवं परे नापरे वा करिष्यन्ति कृतानि वा ।  
    यानि कर्माणि देव त्व बाल एव महाबलः ॥  
    कृतवान् पुण्डरीकाक्ष बलदेवसहायवान् ॥

इन्होंने वासुदेव तथा बलदेव के अतिरिक्त उनके आठ भाइया का भी पालन किया। वासुदेव के द्वारा कसवध का प्रसंग कोई विशेषता नहीं रखता। द्वारवती पर वासुदेव के अधिकार करने का प्रसंग बड़े विचित्र रूप से वर्णित है। एक गर्दभरूपधारी असुर की सलाह से वासुदेव द्वारका नगरी को हस्तगत करते हैं।<sup>1</sup>

आर डे विड्स<sup>2</sup> जातकों को महाभारत तथा रामायण से पूर्ववर्ती मानते हैं। किन्तु घटजातक को विद्वानों ने जातका में अर्वाचीन माना है<sup>3</sup>। इसका कारण है कि यह जातक कृष्णकथा के विकसित रूप की ओर संकेत करता है।

पतञ्जलि का महाभाष्य कृष्ण के व्यक्तित्व पर पर्याप्त प्रकाश डालता है। इसमें वासुदेव को कस का निहन्ता कहा गया है।<sup>4</sup> कस की घटना को प्रस्तुत करने के कारण 'वासुदेव' कृष्ण का नाम ज्ञात होता है। अतः महाभाष्य के पूर्व गोपाल-कृष्ण के कथानक की स्थिति मानी जा सकती है।

कृष्णचरित्र की प्राचीनता के प्रमाणस्वरूप एक वृत्तान्त है। ३०४ शताब्दी में जेनाब (Zenob) नामक किसी इतिहासकार ने लिखा है कि ईसा से पूर्व १४९-१२० में भाग कर आर्मीनिया में बसनेवाले कुछ भारतीयों ने आर्मीनिया में गिपने (कृष्ण ?) का मन्दिर बनवाया था<sup>5</sup>। इस आधार पर ज्ञात होता है कि ईसा से पूर्व द्वितीय शताब्दी में कृष्ण-पूजा व्यापक हो चुकी थी।

कृष्णचरित्र की प्राचीनता का प्रमाण विदेशी इतिहासकार मेगास्थनीज तथा एरियन के कथनों से मिलता है।<sup>6</sup> कृष्ण को 'Herakles' नाम देकर एरियन

1 Cowell The Jataka p 50-57

2 Buddhist Ind p 206

3 Bhandarkar Vaisnavism Saivism p 38.

४. महाभाष्य—“जघान कस किल वासुदेव”। “व्यामिश्रा दृश्यन्ते। केचित् वस-भक्ता भवन्ति, केचिद् वासुदेवभक्ता”।

Ray Ch His of the Vais Sect p 37, 49

5 Ray Chaudhary Early His of the Vais Sect p 23

6 J W M'crindle Ind Ant Vol 5 (1876) p 89—“ That this Herakles is held in special honour by the Sauraseni & Indian tribes possessing two large cities, Methora and Cleisobora, while a navigable river, called Jobares flows through their country ”



ने उन्हें Methora और Cleisobora नामक स्थाना के नागरिकों के आदर का पात्र बतलाया है।

एरियन के द्वारा निर्दिष्ट इन दो नगरों का तादात्म्य लाज़न, हॉपकिन्स तथा मैकिटल ने मथुरा और कृष्णपुर से सिद्ध किया है।<sup>१</sup> Jobares के द्वारा एरियन का प्रयोजन यमुना से है। Saurasenoī से डॉ० भण्डारकर ने सात्वत नामक प्रसिद्ध जाति का अनुमान लगाया है।<sup>२</sup> अतः एरियन का यह कथन मथुरावासी कृष्ण, यमुना, शूरसेन अथवा सात्वत आदि से सम्बद्ध प्राचीन घटना को सूचित करता है।

मेगास्थनीज़ तथा एरियन को रे चौधरी ईसा से पूर्व चतुर्थ शताब्दी का निश्चित करते हैं। मथुरा, यमुना और कृष्ण से इन इतिहासकारों का परिचय इसी पूर्व चतुर्थ शताब्दी से बहुत पहले भारत में गोपालकृष्ण के गौरवयुक्त अस्तित्व का परिचय देता है।

वासुदेव का उल्लेख पाणिनि ने अष्टाध्यायी में किया है। अष्टाध्यायी के सूत्र ४ ३ ९५<sup>१</sup> तथा ४ ३ ९८<sup>२</sup> से पाणिनि के काल में कृष्ण पूजा के सर्वमान्य रूप का ज्ञान होता है।

इसवी पूर्व सातवी शताब्दी से चौथी शताब्दी तक के सुदीर्घ काल के अतगत पाणिनि के काल को निश्चित किया जाता है। डॉ० भण्डारकर पाणिनि का काल ईसा से पूर्व सातवी शताब्दी मानते हैं<sup>३</sup>। हॉपकिन्स पाणिनि को ईसा से पूर्व तृतीय शताब्दी से पहले स्वीकार नहीं करते<sup>४</sup>। गोलडस्टूवर पाणिनि को अन्तिम सूत्रा के काल का बतलाते हैं<sup>५</sup>। रे चौधरी ने पाणिनि के समय को ईसा से पूर्व पाँचवी शताब्दी में निश्चित किया है<sup>६</sup>। यदि पाणिनि ईसा से पूर्व पाँचवी शताब्दी में थे, तो वासुदेव और वासुदेवपूजा इससे बहुत पूर्व निश्चित रूप पा चुकी होगी।

द्वारका में रहनेवाली वृष्णि जाति के अधिपति के रूप में वासुदेव का उल्लेख गीता में है।<sup>७</sup> डॉ० भण्डारकर गीता का काल ईसा से पूर्व चतुर्थ शताब्दी में मानते

1 Ray Ch His Vaish Sect p 38

2 Ray Ch His Vais Sect p 38

३. भक्ति । ४ वासुदेवार्जुनाभ्यां वुन् ।

5 EHD p 8 6 GEI p 391

7. Pāṇini p 108 8 His Vais Sect p 28-30

९ गीता १०. ३७ - 'वृष्णीनां वासुदेवोऽस्मि पाण्डवानां धनञ्जय'।

है। द्वारका में निवास करनेवाली वृष्णि तथा अन्धक जातियों का उल्लेख अष्टाध्यायी में भी है।<sup>१</sup> अतः निश्चित है कि ये जातियाँ अत्यन्त प्राचीन थीं और पाणिनि के काल में भी प्रख्यात हो गयी थीं।

छान्दोग्योपनिषद् में देवकी-पुत्र कृष्ण को गुरु घोर-आगिरस से ब्रह्म-विद्या सीखते हुए वर्णित किया गया है।<sup>२</sup> छान्दोग्य की प्राचीनता सर्वमान्य है। हॉपकिन्स इस उपनिषद् को बौद्ध काल के पूर्व का प्रमाणित करते हैं।<sup>३</sup> श्री मॅकडानल<sup>४</sup> और श्री मित्र<sup>५</sup> भी इसी प्रकार का समर्थन करते हैं।

छान्दोग्य के घोर-आगिरस का उल्लेख कौपीतिक ब्राह्मण<sup>६</sup> तथा काठक संहिता<sup>७</sup> में है। जैनमत के अनुसार कृष्ण वाईसवें तीर्थंकर अरिष्टनेमि के समकालीन थे।<sup>८</sup> जैनियों के तेईसवें तीर्थंकर पाश्वनाथ का काल ईसवी पूर्व ८१७ माना जाता है।<sup>९</sup> अतः ईसा से पूर्व नवी शताब्दी में भी कृष्ण की स्थिति की सम्भावना की जा सकती है।

विद्वान् लोग कृष्ण के स्वरूप की प्राचीनता और व्यापकता में सन्देह प्रकट करते हैं।<sup>१०</sup> विंटरनिस्न पाण्डवों के सलाहकार कृष्ण, पौराणिक कृष्ण, गीता के उपदेशक कृष्ण तथा गोपाल कृष्ण को विभिन्न व्यक्ति मानते हैं।<sup>११</sup> भारतीय विचार-धारा पाश्चात्य विद्वानों के इस सन्देह को महत्त्व नहीं देती। इस विचारधारा के

१. ४. १. ११४ - ऋष्यग्यक-वृष्णि-कुण्ड्यश्च।

२. छान्दोग्य ३. १७. ६-७ तदेतद्घोर-आगिरसः कृष्णाय देवकीपुत्रायोक्तवोवाच  
'अविपात एव स बभूव' सोऽन्तयेलायामेतदयं प्रति-  
पद्येत्, अक्षितमसि, अब्युतमसि प्राणसंशितमसोति।

३. GEI p. 385.

४. His San. Lit. p. 226.

५. Introduction to Chhândogya Upaniṣad p. 23-24.

६. कौपीतिक. ३०. ६।

७. काठक० १. १।

८. Jacobi : Jain Sūtras Pt. I p. 271-279;

    "    "    "    Pt. II p. 112-19.

९. Mrs. Stevenson : Heart of Jainism p. 48.

१०. Jacobi : ERE. Vol. VII p. 195;

    Keith : JRAs 1915. p. 548.

११. His. Ind. Lit. Vol. I p. 456-457.

अनुसार कृष्ण के अनेक स्वरूपों का समावेश एक कृष्ण में हुआ है। प्रारम्भिक पुराणों में कृष्ण का अशावतार उत्तरकालीन पुराणों में सोलह कलाओं से युक्त पूर्णावतार हो गया है। कृष्णचरित्र के विभिन्न स्वरूपों का समन्वय ही उत्तरकाल में उनके पूर्णावताररूप को जन्म देता है। उपनिषद्, महाभारत, गीता तथा हरिवंश में कृष्ण का विकासशील व्यक्तित्व विष्णु० तथा भागवत में परिपूर्णतम हो गया है।<sup>१</sup>

कृष्ण के विशाल चरित्र में अनेक वृत्तान्तों तथा उपवृत्तान्तों का समन्वय हुआ है। इन वृत्तान्तों में कृष्ण का दो प्रकार का व्यक्तित्व प्रमुख है। हरिवंश तथा पुराणों में प्रारम्भ में गोपालकृष्ण का स्वरूप दिखलाई देता है। दार्शनिक तथा सलाहकार कृष्ण का व्यक्तित्व इसी व्यक्तित्व के साथ समन्वित हो गया है। कृष्ण के दूसरे प्रकार के व्यक्तित्व के दर्शन प्राचीन ग्रन्थों में होते हैं। महाभारत, महाभाष्य, गीता, भेगास्थनीज तथा एरियन के कथन, छान्दोग्योपनिषद् तथा अष्टाध्यायी कृष्ण के द्वितीय स्वरूप पर प्रकाश डालते हैं।

डॉ० भण्डारकर<sup>२</sup> का मत बालकृष्ण की भक्ति को विदेशी सूचित करता है। सर्वप्रथम पश्चिम की भ्रमणशील आभीर जातियाँ इस सस्कृति को अपने साथ उत्तर-पश्चिमी भारत में लायी। डॉ० भण्डारकर के अनुसार यह आभीर जाति ही अपने साथ 'क्राइस्ट' देवता को लायी, जिसको भारतीयों ने अपनी भाषा की प्रवृत्ति के अनुसार 'कृष्ण' बना लिया।

केनेडी<sup>३</sup> भण्डारकर के मत का समर्थन करते हैं। भण्डारकर के अनुसार कृष्ण की सस्कृति गुर्जरो के द्वारा पाँचवीं शताब्दी में उत्तरपश्चिमी भारत में लायी गयी। वेबर ने बौद्ध और जैन ग्रन्थों में कृष्ण के मानव चरित्र के प्राधान्य की सूचना दी है।<sup>४</sup>

डॉ० भण्डारकर, केनेडी तथा वेबर का मत समीचीन नहीं प्रतीत होता। बालकृष्ण की भक्ति भारत के लिए विदेशी वस्तु नहीं है। रे चौघरी सुदूर वेदों के अन्तर्गत

१. विष्णु० ५. ३. १२; २०. ९६-१०५;

भाग० १०. ३. १३-२२, २४-३१;

” ” १४. १-४०।

२. Vaisnavism, Saivism p. 37-38.

३. JRAS. 1907 p. 976.

४. Weber : IA. Vol. XXX (1901) p. 280

विष्णु के नटरत्न स्वरूप में बालकृष्ण के वीज की उपस्थिति बतलाते हैं<sup>१</sup>। ऋग्वेद<sup>२</sup> में विष्णु को सम्बोधित की गयी ऋक् उन्हें 'कुचर' और 'गिरिष्ठा' कहती है। यही से कृष्ण की बाललीलाओं का आभास मिलता है। ऋग्वेद<sup>३</sup> के अन्य स्थल में 'गोपा' नाम से विष्णु का सम्बोधन गोपो से उनके निवट सम्बन्ध को सूचित करता है। मैकडॉनल और कीय ने भी 'गोपा' से 'गौओं के रक्षक' (Protector of cows) अर्थ लिया है।<sup>४</sup> हॉपकिन्स ने इसका अर्थ 'गोप' (herdsmen) लिया है।<sup>५</sup> इन विद्वानों के द्वारा गोपा शब्द की व्युत्पत्ति गौ, गोप और कृष्ण के सम्बन्ध को पुष्ट करती है।

ऋग्वेद<sup>६</sup> में विष्णु के उस उच्च-लोक की कल्पना की गयी है जो अन्य लोको से उच्चतर है। इस लोक में गावों का वास है। अनेक सीमोवाली गावों से युक्त इस स्थान को विष्णु का परम-भद कहा गया है। वैष्णव पुराणों के गोलोक, वृन्दावन और गोकुल की मूल उद्भावना का आभास भी इस ऋक् में पाया जा सकता है।

उत्तरवैदिक साहित्य में कृष्ण के गोपजीवन के सूचक कुछ प्रमाण मिलते हैं। बोधायन धर्मसूत्र में विष्णु को कृष्ण और वासुदेव न कहकर 'गोविन्द' और 'दामोदर' कहा गया है<sup>७</sup>। समुद्रगुप्त के प्रयाग स्तम्भलेख में 'विष्णुगोप' शब्द का उल्लेख है<sup>८</sup>। यह शब्द गोपालकृष्ण और विष्णु के सम्बन्ध को पुनः प्रमाणित करता है। अतः गोपाल-कृष्ण की संस्कृति को विदेशी बतलानेवाले डॉ० भण्डारकर, केनेडी तथा वेबर के वयन अनुचित है।

रे चौधरी की नवीनतम गवेषणा के अनुसार कृष्ण के विशाल व्यवितत्व में

1. Ray Ch. : His. Vais. Sect. p. 46-48.
2. ऋग्० १. ५४. २ प्रतद्विष्णुः स्तवते वीर्येण मृगो न भीमः कुचरो गिरिष्ठा ।  
यश्चोत्पु त्रिषु विक्रमणेष्वधिक्यन्ति भुवनानि विश्वा ॥
3. ऋग्० १. २२. १८ - त्रीणि पदा विचक्रमे विष्णुर्गोपा अदाम्यः ।
4. Vedic Index. Vol 1 p. 238
5. Hopkins : Religions of Ind. p 57.
6. ऋग्० १. १५४. ६-ता वा वास्तून्युडमसि गमर्ध्वं यत्र गावो भूरिभुंगा अयातः ।  
अत्राह तद्गुणायस्य घृष्णः परमं पदमवभाति भूरि ॥
7. Ray Ch : His. Vais. Sect. p. 47.
8. " " " " P 47.

गोपालकृष्ण तथा राजनीतिक और योगीश्वर कृष्ण का अद्भुत समन्वय हुआ है। छान्दोग्य में वर्णित घोर-आगिरस के शिष्य कृष्ण तथा गीता के कृष्ण की एकता को रे चौधरी ने सप्रमाण सिद्ध किया है। छान्दोग्य के कृष्ण और उनके गुरु आगिरस सूर्य के पूजक तथा ज्योति को महत्त्व देनेवाले हैं। रे चौधरी ने गीता में इन्हीं विचारों का समर्थन करनेवाले प्रमाणों के उद्धरण दिये हैं<sup>१</sup>। छान्दोग्य० तथा गीता के कृष्ण की एकता के सिद्ध हो जाने पर गोपालकृष्ण तथा छान्दोग्य और गीता के दार्शनिक कृष्ण के सम्बन्ध का प्रश्न उठता है। गोपालकृष्ण की प्राचीनता को प्रमाणित करनेवाले स्थल ऋग्वेद तथा वैदिक साहित्य में मिलते हैं<sup>२</sup>। किन्तु गोपालकृष्ण तथा दार्शनिक कृष्ण में सम्बन्ध को स्थापित करनेवाली कोई भी श्रृंखला नहीं है। छान्दोग्य० की भांति गीता में भी गोपालकृष्ण के विषय में कोई सकेत नहीं मिलता। कृष्ण के दोनों स्वरूपों की प्राचीनता के सिद्ध हो जाने पर ज्ञात होता है कि हरिवंश तथा महाभारत के पूर्ववर्ती साहित्य में कृष्ण के केवल एकांगी व्यवितत्व को अपनाने की प्रवृत्ति पायी जाती थी। गोपालकृष्ण तथा दार्शनिक कृष्ण के स्वरूपों का समन्वय केवल हरिवंश तथा पुराणों में हुआ है। पुराणों में कृष्ण के पूर्णतम व्यवितत्व के प्रदर्शन के उपरान्त कृष्ण का यही स्वरूप सर्वसम्मत हो गया ज्ञात होता है।

### हरिवंश तथा अन्य पुराणों के कृष्णचरित्र की तुलना

वैष्णव पुराणों में कृष्णचरित्र के तुलनात्मक अध्ययन के लिए कृष्ण के जन्म से लेकर पृथ्वी-परित्याग तक के वृत्तान्त के अनुशीलन की आवश्यकता होती है। अतः हरिवंश और अन्य पुराणों के कृष्णचरित्र की सक्षिप्त रूपरेखा प्रस्तुत की गयी है।

#### हरिवंश

प्रायः सभी पुराणों में कृष्ण-चरित्र का प्रारम्भ विष्णु की स्तुति तथा कृष्ण के वैष्णव स्वरूप पर प्रकाश डालने के उपरान्त होता है। हरिवंश में भार से पीड़ित वसुन्धरा के दुःख को दूर करने के लिए ब्रह्मा नारायणाश्रम में प्रवेश करते हैं<sup>३</sup>। ब्रह्मा की स्तुति के द्वारा योगनिद्रा का परित्याग कर के विष्णु पृथ्वी की कक्ष-अथा सुनते हैं<sup>४</sup>। ब्रह्मा विष्णु को वसुदेव के घर में अवतरित होने की सलाह देते हैं<sup>५</sup>।

१. Ray Ch. : His. Vais Sect. P. 58-59. 2. Same, P. 46-48.

३. हरि० १. ५१. १ - ३३। ४. हरि० १. ५२. १४-५०।

५. हरि० १. ५५. १८-४८।

हरिवंश २. १२ में कालियदमन का वृत्तान्त है, किन्तु नागपत्नियों के द्वारा कृष्ण की स्तुति का उल्लेख नहीं है।

हरि० २. २०-२१ में रासलीला का राक्षस वर्णन है। शारदी ज्योत्स्ना को देखकर कृष्ण गोपिकाओं के साथ विविध श्रौंडाएँ करते हैं।

हरि० २. २६ में अक्रूर के द्वारा जल के अन्तर्गत कृष्ण और अनन्त के ध्यान का उल्लेख है, उनकी स्तुति का नहीं।

हरि० २. २७-३० में कंसघनुर्भंग, कुबलयापीडमारण, चाणूर तथा मुष्टिकवध के प्रसंग में कंस के विशाल प्रेक्षागार का वर्णन है। अन्य पुराणों में मथुरा के इस प्रेक्षागार का उल्लेख नहीं है। कृष्ण के द्वारा कंस के वध करने पर वसुदेव और देवकी की स्तुति का पुनः अभाव है।

हरि० २. ४६ में बलराम के गोकुलगमन का वर्णन है। बलराम के लिए गोपाल बालक वारुणी तथा विविध वस्त्राभूषण लाते हैं।

हरि० २. ४७-६० में रविमणीहरण का वृत्तान्त है। इस वृत्तान्त के साथ जरासन्ध, सुनीय, शाल्व तथा दन्तवक्त्र आदि की मन्त्रणा, रविमणी-स्वयंवर में विघ्न, शाल्व का कालयवन के पास कृष्ण के विरुद्ध लड़ने के लिए गमन, कृष्ण का द्वारवती-प्रयाण तथा कालयवन का वध आदि घटनाओं का वर्णन है।

हरि० २. ५७ में कालयवन का वृत्तान्त है। गार्ग्य मुनि के नियोग के द्वारा गोपाली का वेप धारण करनेवाली अप्सरा से कालयवन की उत्पत्ति होती है। कृष्ण को कालयवन के पास एक काला सर्प भेजते हुए चित्रित किया गया है। कालयवन को कृष्णसर्प से युक्त घट में चींटियाँ डालकर कृष्ण के पास वापस भेजते हुए कहा गया है। अनेकों चींटियों द्वारा खाये गये उस भीषण सर्प को देखकर कृष्ण भय से मथुरा का परित्याग कर द्वारका में राज्य स्थापित कर लेते हैं।

१. हरि० २. ३०. ८९-९० -<sup>३</sup>

तं हत्वा पुण्डरीकाक्षं प्रहृषद्द्विगुणप्रभम् ।

वचन्दे वसुदेवस्य पादौ निहतकण्ठकः ॥

मातुश्च शिरसा पादौ निपीड्य यदुनन्दनः ।

सार्जसत्प्रसन्नबोत्पीडैः कृष्णमानन्दनि सूर्तं ॥

पारिजातहरण का वृत्तान्त हरि० २ ६४-७५ में विस्तृत रूप में मिलता है। अध्याय ६४ के पारिजातहरण के कथानक की आवृत्ति ६५-७५ अध्यायो में हुई है।

हरि० २ ८८-८९ में छालिक्य ऋषि का वर्णन है। कृष्ण अपनी समस्त रानियो तथा बलराम, प्रद्युम्न, अनिरुद्ध और यादवों को लेकर समुद्र के तट में विविध ऋषिओं को करते हैं।

हरि० २ ९१-९७ में वज्रनाभ का वृत्तान्त है। प्रद्युम्न अपनी नाट्यबला से ब्रजपुरवासियों को मुग्ध करके प्रभावती नामक वज्रनाभ की कन्या से विवाह करते हैं।

हरि० २ १०४-१०८ में प्रद्युम्नहरण का वृत्तान्त चार अध्यायो में विस्तृत रूप से वर्णित है। शम्बर प्रद्युम्न का हरण करके उन्हें मायावती की दे देता है। बालक का पोषण बरके उसमें आसक्त मायावती उसे अपने पुत्र न होने के प्रमाण देती है। स्वयं को शम्बर के द्वारा हरण किया हुआ जानकर प्रद्युम्न वैष्णवास्त्र के द्वारा शम्बर का वध कर देते हैं।

हरि० २ ११६-१२८ में वाणासुर का आख्यान है। पार्वती के वरदान के अनुसार स्वप्न में उपा का मिलन अनिरुद्ध से होता है तथा अनिरुद्ध को स्वप्न में उपा के दर्शन होते हैं। चित्रलेखा की सहायता से उपा का संयोग अनिरुद्ध से होता है।

हरि० ३ ७४-१०१ में पीण्डक का वृत्तान्त है। कृष्ण के बदरिकाश्रम जाने पर पीण्डक द्वारका पर आक्रमण करता है (हरि० ३ ९३ ६-२५)। तप करके बदरिकाश्रम से लौटने पर कृष्ण पीण्डक का वध कर देते हैं। (हरि० ३ १००-१०१)। हरि० ३ ७६-९० में कृष्ण के कलासगमन, बदरिकाश्रम में उनकी तपस्या, उनको शिव आदि देवताओं के दर्शन तथा कृष्ण और शिव की परस्पर स्तुति का प्रसंग है।

हरि० २ १०२ ३१-३५ में कृष्ण के स्वर्गगमन तथा द्वारका नगरी के समुद्र में निमज्जन का अत्यन्त सक्षिप्त वर्णन है। द्वारका के समुद्र में डूबने का उल्लेख केवल दो श्लोकों के द्वारा हुआ है।

### ब्रह्म पुराण

ब्रह्म० १८० में कृष्णावतार के पूर्व व्यास के द्वारा विष्णुस्तुति में चतुर्व्यूहात्मक, निर्गुण, शाश्वत और पुराण विष्णु की स्तुति है।

ब्रह्म० १८१ में पृथ्वी को करुण पुकार सुनकर विष्णु अपने सिर से एक बाला तथा एक सफेद बाल निवालकर डाल देते हैं। यह दोनों केश पृथ्वी में राम और कृष्ण के रूप में अवतरित होते हैं।

ब्रह्म० १८२. ७-८ में कृष्ण के जन्म के पूर्व देवताओं के द्वारा देवकी की स्तुति का वर्णन है। १८२. १४-१८ में वसुदेव तथा देवकी नवजात कृष्ण की स्तुति करते हैं।

ब्रह्म० १८४. ४२-५२ में गोकुल को छोड़कर वृन्दावन में जाने का कारण गोकुल में होनेवाला शकट भंग, पूतनावध तथा यमलार्जुन का पतन आदि बतलाया गया है। गोकुल से ग्वालार के निवास को हटाने का प्रस्ताव कृष्ण नहीं, बरन् नन्दगोपाल तथा गोकुल के वृद्धजन रखते हैं।

ब्रह्म० १८५ में कालियदमन के प्रसंग में नागपत्नियों के द्वारा कृष्ण की स्तुति का वर्णन है।

ब्रह्म० १८९ में गोपिकाओं के साथ कृष्ण की रासक्रीडा का वर्णन है। इसमें कृष्ण को न पाने पर यमुनातट में उनके गुणों के गीत गानेवाली गोपिकाओं का उल्लेख है। १९२ में गोपिकाएँ कृष्ण के मथुरागमन के अवसर पर विलाप करती हुई चित्रित की गयी हैं। इसी अध्याय के ४८-५८ श्लोको में जल के भीतर अक्रूर के द्वारा चतुर्व्यूहात्मक वासुदेव की स्तुति का उल्लेख है।

ब्रह्म० १९३. ८०-९० में कृष्ण के द्वारा कसबध के बाद वासुदेव की स्तुति का वर्णन है। १९५. १-२, १०-११ में जरासन्ध का प्रसंग हरिवंश २-३४. ५-६ से समानता रखता है।

बलराम के गोकुलगमन का वृत्तान्त ब्रह्म० १९८. ६-७ में है। बरुण की स्त्री बारुणी बरुण के आदेश से कदम्ब वृक्ष की शाखा में निवास करती है। बलराम बारुणी का पान करते हैं। लक्ष्मी बलराम के लिए अवतसोत्पल, कुण्डल, बरुण द्वारा प्रेषित माला तथा नीलवस्त्र लाती है। (ब्रह्म० १९८. १५-१६)

ब्रह्म० १९९ में रुक्मिणी का विवाह राक्षस-विवाह के नाम से वर्णित है।

ब्रह्म० १९६. ४ में काल्यवन का उल्लेख है। काल्यवन को गार्ग्य मुनि के नियोग के द्वारा यवन की स्त्री से उत्पन्न बतलाया गया है। काले सर्प और प्रत्युत्तर में चीटियाँ भेजनेवाले हरिवंश के रहस्यमय वृत्तान्त का उल्लेख यहाँ पर नहीं है।

ब्रह्म० २०३ में पारिजातहरण की घटना है। कृष्ण प्राग्ज्योतिषपुर से अदिति



के कुण्डलो को लेकर स्वर्ग गये। वहाँ पर पारिजात वृक्ष के लिए इन्द्र और कृष्ण का युद्ध हुआ। विजयी होकर कृष्ण पारिजात वृक्ष ले आये।

ब्रह्म० २०० में प्रद्युम्न हरण के वृत्तान्त के अन्तर्गत प्रद्युम्न को जल में फेंकने का उल्लेख है। मछली के उदर से निकले हुए प्रद्युम्न को मायावती पालती है। नारद मायावती को प्रद्युम्न के तथा उसके स्वर्प से परिचित कराते हैं।

ब्रह्म० २०९ में बलराम को द्विविद नामक वानर का हन्ता कहा गया है।

ब्रह्म० २१०-२१२ में कृष्ण के स्वर्गगमन का वृत्तान्त हरिवंश से अधिक विशद रूप में मिलता है।

### विष्णु पुराण

विष्णु० ५ . १ में कृष्णावतार के पूर्व का वृत्तान्त ब्रह्म० १८१ में समानता रखता है। ५.२ तथा ३ में देवताओं के द्वारा देवकी की स्तुति का वर्णन है। ५.५ में पूतना को राक्षस-स्त्री के वेश में प्रस्तुत किया गया है। विष्णु का यह प्रसंग ब्रह्म० से समानता रखता है। ५.१३ में रासलीला का वर्णन है। ब्रह्म० से समानता रखने पर भी इस रासलीला के अन्तर्गत एक विशिष्ट गोपी में राधा के व्यक्तित्व का प्रारम्भिक रूप मिलता है।

कंसवध का प्रसंग विष्णु० ५.२० में ब्रह्म० से समानता रखता है। बाल्यवन के प्रसंग में विष्णु ५.२३ में मुचुकुन्द के द्वारा कृष्ण की स्तुति का वर्णन है। ५.२२ में जरासन्ध के द्वारा कृष्ण पर आठ बार आप्रमण करने का उल्लेख है।

विष्णु० ५.२५ में उल्लिखित वारुणी और बलराम का वृत्तान्त ब्रह्म० १९८ का अनुसरण करता है। यहाँ पर वारुणी की वरुण की स्त्री कहा गया है। ५.२७ में शम्बर के द्वारा प्रद्युम्नहरण का वृत्तान्त ब्रह्म० २०० से पर्याप्त समानता रखता है। विष्णु० के वृत्तान्त की विशेषता यह है कि इसमें प्रद्युम्न को शम्बर पर आठ बार आप्रमण करते हुए बतलाया गया है।

नरकवध का प्रसंग विष्णु० में तीन अध्यायों में वर्णित है (४.२९.३१) यह प्रसंग ब्रह्म० २०२-२०३ में समानता रखता है। विष्णु० ५.३३ में बाणामुर का आख्यान ब्रह्म० २०५-२०६ से समानता रखता है।

पौण्ड्रक-युद्ध का वृत्तान्त विष्णु० ५.३४ में ब्रह्म २०७ के आधार पर दिग्लार्ई देता है। ब्रह्म० २०९ की भाँति विष्णु० ५.३६ में बलराम को द्विविद का हन्ता कहा गया है। विष्णु० ५.३७ में द्वारवा नगरी के जलमग्न होने तथा कृष्ण के मानवदेह-त्याग का वृत्तान्त ब्रह्म० २१०-२१२ से समानता रखता है।

## देवी भागवत

देवी भाग० ४.१९ में विष्णु स्वयं को देवी के अधीन बनाकर पृथ्वी की रक्षा के लिए उनकी स्तुति करते हैं।

देवी भाग० ४.३ में कश्यप और अदिति का वसुदेव और देवकी के रूप में अवतार का कारण दिति और वरुण का सम्मिलित शाप कहा गया है। वरुण के शाप का वृत्तान्त हरिवंश १.५५. २१-३६ में इसी रूप में मिलता है। देवी० ४.२-३ में अदिति और सुरसा को देवकी और रोहिणी के रूप में अवतरित होते हुए बतलाया गया है।

देवी भाग० ४.२१ में प्रथम पुत्र के जन्म होने पर देवकी के द्वारा उस बालक को कस को न देने के लिए प्रार्थना करने का उल्लेख है। बालक के कर्मों की गति पर विश्वास करते हुए वसुदेव वह बालक कस को देते हैं। कल्याणवश कस उस बालक को नही मारता। नारद की प्रेरणा से कस उस बालक का वध कर देता है।

देवी भाग० ४.२३ में बड़े सक्षिप्त रूप में कृष्णजन्म, कृष्ण के गोकुलगमन तथा गोकुल में विविध असुरों का वध करते हुए कृष्ण की बाललीलाओं का वर्णन है। ४.२४ में नन्द के घर कृष्ण की उपस्थिति की सूचना नारद के द्वारा दी गयी है। ४.२४.१८ में कृष्ण पर जरासन्ध के सत्रह आक्रमणों का उल्लेख है।

देवी भाग० ४.२४ में शम्बर के द्वारा प्रद्युम्न के हरण किये जाने पर कृष्ण के विलाप का वर्णन है। उनके द्वारा देवी की आराधना की जाने पर देवी सोलहवें वर्ष शत्रु का वध करके कृष्ण की प्रद्युम्न से भेंट की सूचना देती हैं।

देवी भाग० ४.२५ में पुत्र की प्राप्ति के लिए जाम्बवती की प्रार्थना के अनुसार कृष्ण के तप का वर्णन है। पार्वती कृष्ण को अनेक पुत्रों के लाभ का वर देती है।

इसी अध्याय में कृष्ण के स्वर्गगमन तथा द्वारका के नाश का वृत्तान्त पार्वती के मुख से भविष्य की घटना के रूप में मिलता है।

## भागवत

भागवत १०.१. १८ में पृथ्वी को गी के रूप में ब्रह्मा के पास जाते हुए वर्णित किया गया है। १०.२.२५-४० में कृष्णजन्म के पूर्व ब्रह्मा और शिव आदि देवताओं के वारावास-गमन तथा हरि की स्तुति का वर्णन है। इस स्तुति के बाद देवताओं के द्वारा देवकी की स्तुति का प्रसंग है। १०.३ में कृष्णजन्म के उपरान्त वसुदेव और देवकी की स्तुति का उल्लेख है। १०.३.११ में कृष्णजन्म के कारण हर्षतिरेक से वसुदेव ब्राह्मणों को १०,००० गायें देने का सवल्प करते हैं।

भागवत १०.६ में पूतना को अत्यन्त रूपवती स्त्री के रूप में चित्रित किया गया है। १०.८-१० में कृष्ण की बाललीलाओं के अन्तर्गत माखनलीला और यमलार्जुन-भग का वर्णन है। १०.११ में व्रज से वृन्दावन जाने का वृत्तान्त ब्रह्म० से समानता रखता है। भागवत १०.२४-२७ में गोवर्धनधारण के वृत्तान्त के अन्तर्गत इन्द्र के साथ आकर सुरभि अपने दुग्ध से कृष्ण का अभिषेक करती है। रासलीला का वर्णन भागवत १०.२९-३३ में अत्यन्त विस्तृत हो गया है। विष्णु में राधा का अस्पष्ट व्यक्तित्व यहाँ पर अधिक स्पष्ट हो गया है।

भागवत १०.५० में कृष्ण के साथ जरासन्ध के सत्रह युद्धों का वर्णन है। १०.५० में म्लेच्छों से युक्त कालयवन की सेना के योधाओं की सख्या तीन करोड़ कही गयी है। १०.५२-५४ में रुक्मिणी-हरण के प्रसंग में विवाह के पूर्व रुक्मिणी का कृष्ण को एक पत्र भेजने का उल्लेख है। इसके द्वारा रुक्मिणी कृष्ण को प्राप्त करने की अभिलाषा प्रकट करती है। १०.५५ में प्रद्युम्नहरण का वृत्तान्त ब्रह्म० की परम्परा का अनुसरण करता है। ११.१-३० में कृष्ण के स्वर्गगमन का वर्णन है। यह वृत्तान्त भी ब्रह्म० और विष्णु० के इसी प्रसंग से समानता रखता है। १०.६७ में बलराम को द्विविद वानर का हन्ता कहा गया है।

### ब्रह्मवैवर्त पुराण

ब्रह्मवैवर्त० श्रीकृष्ण० ७ में वसुदेव को देवमीढ तथा भारिपा का पुत्र कहा गया है। इसी अध्याय में पूर्व जन्म में किये गये वसुदेव तथा देवकी के तप का उल्लेख है।

ब्रह्मवैवर्त० श्रीकृष्ण० १० में यमलार्जुन को नलकूवर कहा गया है। मृत्यु के उपरान्त पूतना को पारंपदो के द्वारा ले जाने का उल्लेख है।

ब्रह्मवैवर्त श्रीकृष्ण० १६ में वृन्दावन के प्रसंग के अन्तर्गत कृष्ण गोकुलवासियों को रात के समय वनदेवताओं की पूजा करने का आदेश देते हैं। पूजा के फलस्वरूप गोपों को वृन्दावन में पूर्वनिर्मित सुन्दर नगरी मिलती है।

ब्रह्मवैवर्त० श्रीकृष्ण० २८ में रासलीला का वर्णन भागवत के रास से समानता रखता है। राधा तथा उनकी सहस्रो सखियों का उल्लेख ब्रह्मवैवर्त० के रास-मण्डल की विशेषता है।

ब्रह्मवैवर्त० श्रीकृष्ण० ६३ में कृष्ण के मथुरागमन के पूर्व कंस के दुःस्वप्न का उल्लेख है। ब्रह्मवैवर्त० श्रीकृष्ण० ७१ में गोकुलगमन के पूर्व अक्रूर के सुन्दर स्वप्न का वर्णन है।

ब्रह्मवैवर्त० श्रीकृष्ण० ७३-९१ में कृष्ण नन्द को समझाकर गोकुल भेजते हैं। श्रीकृष्ण० ९९-१०१ में कृष्ण के यज्ञोपवीत सस्कार का वर्णन है।

ब्रह्मवैवर्त० श्रीकृष्ण० ११४ में उपा अनिरुद्ध के प्रसंग में अनिरुद्ध को स्वप्न में उपा के दर्शन करते हुए कहा गया है। उपा और अनिरुद्ध के विवाह में कृष्ण सहायक के रूप में प्रस्तुत किये गये हैं।

ब्रह्मवैवर्त० श्रीकृष्ण० १२७ ६१-८२ में कृष्ण गोकुल में रासमण्डल की अक्षयता को सिद्ध करके देहत्याग करते हैं।

### पद्म पुराण

पद्म० उत्तर० २७२ में वसुदेव और देवकी की कृष्ण के प्रति स्तुति तथा वर्षा में वसुदेव के गोकुलगमन का वृत्तान्त भागवत से समानता रखता है। इस प्रसंग में भागवत की भाँति कृष्ण के नवनीतहरण तथा अनेक अमुरों के वध का वर्णन है। इसी अध्याय में अकूर गोकुल आकर नन्द, यशोदा तथा वहाँ के निवासियों को कृष्ण के विष्णुरूप से परिचित कराते हैं।

पद्म० उत्तर० २७३ में कृष्ण और बलराम के उपनयन सस्कार का उल्लेख है। इसी अध्याय में द्वारकागमन का प्रसंग है। सोते हुए मथुरावासियों को कृष्ण द्वारका पहुँचा देते हैं। दूसरे दिन लोग जब स्वयं को स्वर्णमय भवनों में पाते हैं तो उन्हें बड़ा आश्चर्य होता है। उत्तर० २७६ में नरकवध के प्रसंग में कृष्ण का नरकासुर को बर देने का उल्लेख है। नरकासुर अपनी मृत्यु के दिन मगलस्नान करनेवालों को व्याधिरहित होने का बर माँगता है।

पारिजात का वृत्तान्त पद्म० उत्तर० २७६ में ब्रह्मा, विष्णु तथा भागवत से भिन्न रूप में मिलता है। अपने सम्मुख शची को पारिजात कुसुम लगाते देखकर सत्यभामा के मन में पारिजात वृक्ष को पाने की उत्कट इच्छा के फलस्वरूप कृष्ण पारिजात वृक्ष को उखाड़कर ले जाते हैं। उत्तर० २७७ में वाणासुर के आख्यान में मोहनास्र के द्वारा कृष्ण का शिव को मोहित कर देने का उल्लेख है। पार्वती की स्तुति से कृष्ण मोहनास्र का सहरण करते हैं।

पद्म० उत्तर० २७८ में पीण्डक वासुदेव को काशिराज कहा गया है। कृष्ण ने युद्ध करके इसका मस्तक काशी नगरी में डाल दिया। यह देखकर दण्डपाणि नामक उसका पुत्र ने शिव के तप के प्रभाव से प्राप्त एक वृत्त्या कृष्ण के विनाश के लिए भेजी। कृष्ण के चक्र ने वृत्त्या के साथ काशी को भी भस्म कर दिया। उत्तर० २७९

में भीम के द्वारा जरासन्ध का वध, कृष्ण के द्वारा गोप-गोपिकाओं का तारण, कृष्ण-मुदामा मिलन, कृष्ण की सलाह से कुरुक्षेत्र में पाण्डवों की विजय तथा द्वाारका के विनाश का सक्षिप्त वर्णन है।

पद्य० पाताल० ६९-८३ में रासलीला का विशद वर्णन है। यहाँ पर वृन्दावन, गोप, गोपिकाओं, यमुना तथा वहाँ के पशु-पक्षियों को अत्यन्त आध्यात्मिक आवरण में प्रस्तुत किया गया है।

### अग्नि पुराण

अग्नि० १३ में कृष्णचरित्र का वर्णन अत्यन्त सक्षिप्त रूप में हुआ है। इस पुराण का सक्षिप्त 'हरिवशवर्णन' हरिवश के कृष्ण-चरित्र से बहुत समानता रखता है।

### हरिवश में कृष्णचरित्र का विशेष स्थान

विविध पुराणों के कृष्णचरित्र में हरिवश के कृष्णचरित्र के स्थान का निर्णय अपेक्षित है। कृष्णसम्बन्धी कुछ महत्त्वपूर्ण तत्वों को प्रस्तुत करने के कारण हरिवश के कृष्णचरित्र का विशेष स्थान है।

महाभारत का पर्वसंग्रहपूर्व हरिवश के विष्णुपर्व में कृष्णकथा का निर्देश करता है<sup>१</sup>। महाभारत का अन्य पाठ<sup>२</sup> हरिवश का परिचय पाँच चरणों में देता है। पाँचवाँ चरण हरिवश में कृष्णचरित्र का उल्लेख करता है।<sup>३</sup> ज्ञात होता है, महाभारत-पर्व-संग्रह की रचना के काल में हरिवश में कृष्णचरित्र पर्याप्त प्रसिद्ध हो चुका था।

हरिवश के कृष्णचरित्र की प्राचीनता मानने में अनेक विद्वान् सहमत हैं। श्री रे चौधरी<sup>४</sup> ने कृष्णचरित्र के अध्ययन के लिए हरिवश की गणना उत्कृष्ट प्रमाणों में की है। फर्ग्युहर हरिवश को कृष्ण-कथा के दृष्टिकोण से विष्णुपुराण से अधिक

१. महा० १. २. ८२-८३ - विष्णुपर्वं शिशोश्चर्या विष्णो कसवधस्तथा ।

२. महा० (दक्षिणपद्धति) १. २. २५७-द्विलेषु हरिवशस्य व्याख्याता परमर्षिणा ।  
यत्र दिव्याः कथाः पुण्याः कीर्तितताः पापनाशनाः ॥  
देवासुरकथादचं व विचित्राः समुदाहृताः ।  
भविष्यदपि चाख्यान विचित्रं पुण्यवर्धनम् ॥  
यत्र कृष्णस्य कर्माणि श्रूयन्ते जन्मना सह ।  
(पी पी एस. शास्त्रीद्वारा सम्पादित) (अधिक पाठ)

३. महा० १. २—(अधिक पाठ) यत्र कृष्णस्य कर्माणि श्रूयन्ते जन्मना सह ।

४. Ray Ch : His. Vais. Sect. P. 65.

विश्वसनीय मानते हैं<sup>१</sup>। रघुवेन हरिवंश की प्राचीनतम प्रति में कृष्ण कथा के प्राचीनतम रूप को स्वीकार करते हैं<sup>२</sup>। विष्टरनिस्स हरिवंश में वर्णित, कृष्णचरित्र में वज्रनाभ के आख्यान को तथा उसमें वर्णित नाटको के अभिनय को अत्यन्त प्राचीन बतलाते हैं<sup>३</sup>। कृष्ण-चरित्र के अन्तर्गत वज्रनाभ का वृत्तान्त हरिवंश के अतिरिक्त अन्य सभी पुराणों के कृष्णचरित्र में अनुपस्थित है। वज्रनाभ के असाधारण और प्राचीन वृत्तान्तों को प्रस्तुत करने के कारण हरिवंश का कृष्णचरित्र अन्य सभी पुराणों के कृष्णचरित्रसे प्रारम्भिक ज्ञात होता है।

श्री रघुवेन ने हरिवंश, ब्रह्म०, विष्णु०, भागवत०, ब्रह्मवैवर्त० तथा मीसलपर्व का तुलनात्मक अध्ययन किया है। अपने इस लेख में वे हरिवंश तथा ब्रह्म के कृष्ण चरित्र में साम्य की ओर संकेत करते हैं। उनका कथन उचित है। हरिवंश और ब्रह्म में कृष्ण से सम्बद्ध कथानक एक-दूसरे से प्रभावित ज्ञात होता है।

श्री ताडपत्रीकर ने विभिन्न पुराणों की विशद रूपरेखा प्रस्तुत करके कृष्ण के सम्बन्ध में अपने मत प्रस्तुत किये हैं<sup>४</sup>। ताडपत्रीकर का यह अध्ययन सभी पुराणों के कृष्णचरित्र पर प्रकाश डालता है, किसी विशेष पुराण के कृष्णचरित्र का व्यापक अध्ययन प्रस्तुत नहीं करता।

हरिवंश में कृष्ण का व्यक्तित्व मानवीय तथा दैवी दोनों विशेषताओं को व्यापक रूप में दिखाता है। हरिवंश के नानाविध स्थल कृष्ण को विष्णु के अवतार के रूप में चित्रित करते हैं<sup>५</sup>। हरिवंश ३.८८.३६-६७ में कृष्ण को परब्रह्म तथा विराट् माना

1. Farquhar : *Religious Lit. of Ind.* P. 139, 143-144
2. Ruben : *JAOS* Vol. 61 p. 124—“One cannot therefore do anything but discuss every single line of both texts following the theory that B. (Brahmao) has borrowed its Kṛṣṇa story from H. (Harivaṅśa), not H (Hariv.) from B. (Brahma.) as we read it.”
3. Wint: *His. Ind. Lit.* Vol. P. 451 (footnote)
4. “Kṛṣṇa Problem” *ASORI* Vol. X. P. 269-344.
5. हरि० १. ५५. ४०— छादयित्वात्मनात्मानं मायया योगरूपया । तत्रावतर लोकानां भवाय मधुसूदन ॥  
हरि० १. ५४. १३— अंशावतरणं विष्णोर्यद्विदं त्रिदशैः कृतम् । क्षयार्थं पृथिवीन्द्राणां सर्वमेतदकारणम् ॥

गया है। हरिवंश २ १२७ ७२-८४ तथा ३ ८८ १८-३० में कृष्ण को साह्य का पुरुष बतलाया गया है। हरिवंश के अन्य अनेक स्थल कृष्ण को वीर योद्धा तथा महापुरुष के रूप में अंकित करते हैं।<sup>१</sup>

पूर्व-हरिवंश तथा पूर्व-महाभारत साहित्य में गोपाल कृष्ण तथा दार्शनिक कृष्ण के भिन्न-भिन्न व्यक्तित्व का हरिवंश तथा पुराणों में समन्वय दिखलाया जा चुका है। कृष्ण के अत्यन्त प्राचीन व्यक्तित्व को नया रूप देने के कारण हरिवंश तथा महाभारत का स्थान महत्त्वपूर्ण है। हरिवंश में गोपाल कृष्ण तथा दार्शनिक कृष्ण के व्यक्तित्व के समन्वय का प्रयास स्पष्ट दिखलाई देता है। हरिवंश विष्णुपर्व के अनेक स्थलों में कृष्ण के पराक्रमों का वर्णन नारद तथा अन्य व्यक्तियों के द्वारा हुआ है। नारद के द्वारा बाल्यकाल से लेकर द्वारका में कृष्ण के जीवन-काल तक की घटनाओं का वर्णन कृष्ण चरित्र के रहस्यपूर्ण भागों में प्रकाश डालता है। इन स्थलों में गोपाल कृष्ण तथा दार्शनिक कृष्ण के परस्पर सम्बन्ध को स्थापित करने के लिए महत्त्वपूर्ण सामग्री मिलती है।

हरिवंश भविष्यपर्व में कृष्ण की स्तुतियों के अन्तर्गत उनके द्विविध व्यक्तित्व के अनेक प्रमाण मिलते हैं। बदरिकाश्रम में शिव के द्वारा कृष्ण के प्रति की गयी स्तुति में कृष्ण को 'ब्रह्मविद्', 'ज्योतियों का पति', 'सूर्य', 'सूर्यपुत्र' तथा 'तेज का स्वाामी' कहा गया है। 'ब्रह्मविद्' शब्द दर्शनशास्त्र से कृष्ण के सम्बन्ध को स्थापित करता है। दर्शन-शास्त्र से कृष्ण का सम्बन्ध छान्दोग्य तथा गीता के कृष्ण की सूचना देता है। इसी स्तुति के अन्तर्गत 'ज्योति' तथा 'सूर्य' से सम्बद्ध कृष्ण के विशेषण छान्दोग्य तथा गीता में 'ज्योति' से सम्बद्ध कृष्ण से एकता का परिचय देते हैं।

छान्दोग्य० में ज्योति से कृष्ण के सम्बन्ध की ओर सवेत श्री रे चौधरी ने किया

१. हरि० २ १०१. ५५-७३; २. १०२. १४०
२. हरि० २. १०१-१०२; २. ११०. २३-८८; २. ११५. ४-२३
३. हरि० ३. ९०. १७- नमो ब्रह्मविदे तुभ्य ब्रह्मब्रह्मात्मने नमः ।
४. हरि० ३. ९०. २०-२१ अग्नयेऽग्निपते तुभ्य ज्योतिषा पतये नम ।  
सूर्याय सूर्यपुत्राय तेजसा पतये नम ॥

है। रे चौधरी ने उपनिषद् के ऋष्ण तथा उनके गुरु को सूर्यपूजन कहा है। शान्ति-पर्व में वर्णित सूर्य के मुग्ग के नि मृत सात्वतविधि का सम्बन्ध भी उहाने छांदोग्य० के सूर्यपूजन ऋष्ण तथा उनके गुरु से स्थापित किया है। छांदोग्य० में ऋष्ण को जिस उत्तम ज्योति का पूजन सिखाया जाता है, उमीवा कथन ऋष्ण ने गीता में किया है। उपनिषद् तथा गीता में ज्योति तथा सूर्य से ऋष्ण का सम्बन्ध इन दोनों ऋष्णा की एवता की सूचना देता है। हरिवंश के इस स्थल पर 'ब्रह्मविद', 'ज्योतिषा पति', 'सूर्य', 'सूर्यपुत्र' तथा 'तेजसा पति' के विशेषण स्पष्ट ही उपनिषद् तथा गीता के ऋष्ण से ऐक्य स्थापित करते हैं। हरिवंश के अन्य स्थल में ऋष्ण के मुख से गीता से समता रखनेवाले भावा की अभिव्यक्ति इस मत की पुष्ट करती है।

हरिवंश में ऋष्ण के प्रति 'सूर्यपुत्र' विशेषण सूर्यवंशी राजा के अर्थ में नहीं लिया जा सकता। ऋष्ण का वंश मनु की पुत्री इला से प्रवर्तित चन्द्रवंश है। मनु वैवस्वत को सूर्यवंश तथा चन्द्रवंश दोनों के जन्मदाता के रूप में मानने पर ऋष्ण के 'सूर्य पुत्र' विशेषण को सूर्यवंश का स्रोतक माना जा सकता है। किन्तु इन्हीं विशेषणों के साथ 'ज्योतिषा पति' और 'तेजसा पति' शब्द सूर्यवंश से भिन्न अन्य अर्थ को प्रस्तुत करते हैं। सूर्यवंश से ऋष्ण का सम्बन्ध स्थापित करने पर 'ज्योति' और 'तेज' शब्दों के प्रयोग की उपयोगिता नहीं रह जाती।

ज्योति और तेज के साथ ऋष्ण का सम्बन्ध हरिवंश के अतिरिक्त अन्य पुराणों के ऋष्णचरित्र में अनुपस्थित है। इन पुराणों में ऋष्ण के प्रति ये विशेषण क्या नहीं मिलते, इसके विषय में कुछ कहना कठिन है। किन्तु छांदोग्य, महामारत, गीता तथा हरिवंश में एक निश्चित निष्कर्ष पर पहुँचानेवाले ये विशेषण इन ऋष्णों की एवता सिद्ध करते हैं।

1 Ray Ch · His Vais Sect P 57-58

२ " " " " " " " "

३ हरि० २ ११४ ९-१६, मामेव तद्घन तेजो ज्ञातुमर्हसि भारत ।  
१८-२१, १२-१४ समुद्रं स्तव्यतोपोऽहमह स्तम्भयिता जलम् ॥  
अह ते पर्वता सप्त ये दृष्टा विविधास्त्वया ।  
पकभूत हि तिमिर दृष्टवानसि यद्धि तत् ॥

गीता ७ ८-११; १० २१-३८-अह तमो धनीभूतमहमेव च पादक ।  
अह च कालो भूताना धर्मश्चाह सनातन ॥



हरिवंश के कृष्णचरित्र में केवल कृष्ण का व्यक्तित्व ही प्रधान विषय नहीं है। कृष्ण-चरित्र के अन्तर्गत सभी विशेषताओं की गणना इस अध्याय के अन्तर्गत की गयी है। इसी कारण कृष्णकथा के साथ विष्णुपर्व तथा भविष्यपर्व में मिलनेवाली वैष्णव विचारधारा पर भी प्रकाश डाला गया है। हरिवंश के कृष्णचरित्र में कृष्ण-जीवन से सम्बद्ध सभी वृत्तान्तों की अन्य पुराणों से तुलना की गयी है।

हरिवंश में कृष्ण को शकटासुर<sup>१</sup>, पूतना<sup>२</sup>, अरिष्ट<sup>३</sup>, धेनुक<sup>४</sup>, केशी<sup>५</sup> तथा कंस आदि दैत्यों का निहन्ता बतलाया गया है। ब्रह्म तथा विष्णु को छोड़कर अन्य पुराण कृष्ण को तृणावत्तं, अधासुर, वकासुर आदि अमुरों के हन्ता के रूप में भी प्रस्तुत करते हैं।

विलसन (Wilson) हरिवंश २ २६ ४२-७१ में अक्रूर के द्वारा भुजगेश्वर के ध्यान के वृत्तान्त को बलराम और कृष्ण में एकता स्थापित करने के निमित्त बतलाते हैं<sup>६</sup>। यह मत भी उचित नहीं प्रतीत होता। यहाँ पर 'भोगियो के स्वामी' एकार्ण-वेश्वर की गोद में आसीन विष्णु तथा उनके समीप स्थित बलराम का वर्णन है<sup>७</sup>। अतः कृष्ण और बलराम में एकता स्थापित करने का प्रयास नहीं दिखलाई देता।

देवी भागवत ४ १ में कृष्ण को विष्णु का अशाशवतार माना गया है। यहाँ पर नर और नारायण को विष्णु का अशाशवतार माना गया है। नर और नारायण के अशाशवतार होने के कारण अर्जुन और कृष्ण नारायण-विष्णु के क्रमशः अशाशवतार हैं। देवी भाग० ४ २५ में पर्वत पर तप करने पर महादेव के वरदान प्राप्त करते समय कृष्ण स्वयं को नारायण का अंश बतलाते हैं<sup>८</sup>।

हरिवंश ३ ७६-७७ में तप करने के लिए कृष्ण के बदरिकाश्रम जाने का उल्लेख है<sup>९</sup>। यहाँ पर नर और नारायण नामक विष्णु के अवतार को कृष्ण से अधिक महत्व नहीं दिया गया है।

१. हरि० २. ६. ४-२१
३. हरि० २. २१. १-२३
५. हरि० २. २४. ५-६६

२. हरि० २. ६. २२-२३
४. हरि० २. १३. १४-२३

६. Wilson : Vishnu p p 546. note. ७. हरि० २. २६. ५४-५९

८. देवी भाग० ४. २५. ५५- शापाभारायणाशोऽहं जातोऽस्मि क्षितिमण्डले।

९. हरि० ३. ७६. २१- यथ विष्णुर्जंगम्रायस्तपस्तप्त्वा मुदाणाम्।  
द्विपाकरोत् स्वमात्मानं नरनारायणाख्यया ॥

हरिवंश का यह स्थल<sup>१</sup> अर्वाचीन है। हरिवंश के प्राचीन स्थलों में नर नारायण का एक साथ उल्लेख नहीं है। केवल नारायण का उल्लेख अवश्य है। यहाँ नारायण दैत्यों के विनाश के उपरान्त नारायणाश्रम में योगनिद्रा में भग्न चित्रित किये गये हैं।<sup>२</sup>

भागवत में कृष्ण के व्यक्तित्व का उत्तरोत्तर विकास देखा जा सकता है। इस पुराण के प्रारम्भिक भाग में कृष्ण को सोलह कलाओं से युक्त कहा गया है। हरिवंश के किसी भी स्थल में सोलह कलाओं का उल्लेख नहीं है।

ब्रह्मवैवर्त० में कृष्ण को त्रिगुणात्मिका प्रकृतिरूपिणी राधा के साथ निरन्तर गोलोक में विचरण करते हुए दिखाया गया है।<sup>३</sup> गोलोक में वे गो, गोप और गोपिकाओं के स्वामी हैं। इसी रूप में वे समस्त जगत् के आराध्य माने गये हैं। कृष्ण का ठीक यही रूप पद्म० पाताल० ६९-८३ में मिलता है। ब्रह्मवैवर्त० में विष्णु के नौ अवतार—शूकर, कल्की, वामन, बौद्ध, कपिल, मीन, नृसिंह, राम तथा कृष्ण में अन्तिम अवतार को परिपूर्णतम माना गया है<sup>४</sup>।

हरिवंश में कृष्ण की बहिन एकानशा का वृत्तान्त विशेषता रखता है<sup>५</sup>। घट जातक<sup>६</sup> में नन्दगोपा से उत्पन्न वासुदेव की बहिन अजना से इसकी एकता स्थापित की जा सकती है। इस जातक में वसुदेव आदि दस भाइयों के द्वारा अजना को अपने बराबर पृथ्वी का भाग देने का उल्लेख है, इससे दस भाइयों में अजना के महत्त्वपूर्ण स्थान का ज्ञान होता है।

हरिवंश के अन्तर्गत युद्ध में विजय के बाद बलदेव और वासुदेव की एकानशा से भेंट का उल्लेख है<sup>७</sup>। अन्य स्थल में एकानशा को यादवों तथा वृष्णियों के सत्कार का भाजन कहा गया है।<sup>८</sup>

अमलानन्द घोष ने हरिवंश की एकानशा को विन्ध्यवासिनी देवी का एक स्वरूप माना है। उन्होंने 'कौमुदीमहोत्सव' में उन वाक्यों की ओर सन्केत किया है, जो

१. हरि० ३. ७६-७७

३. भागवत १. २. १-

४. ब्रह्मवैवर्त० श्रीकृष्णजन्म० ९, १३;

६. Cowell : The Jātakas p. 50-57.

७. हरि० २. १०१. ११-१८

२. हरि० १. ५०. ३-७

जगृहे पौरुषं रूपं भगवान् महदादिभिः ।  
संभूतं षोडशकलामादौ लोकसिसृक्षया ॥

५. हरि० २. ३-४, १०१. ११-१८

८. हरि० २. ३-४, १०१. ११-१८

विन्ध्यवासिनी तथा यदुओ की एकानशा में ऐक्य स्थापित करते हैं। 'कौमुदी-महोत्सव' में 'एकानगा' को श्री घोष एकानशा का विगडा रूप मानते हैं<sup>१</sup>। श्री घोष का यह कथन उचित प्रतीत होता है।

महाभारत २ ३९ १३५, १३९ में एकानशा को एकानगा कहा गया है। महाभारत का यह भाग अर्वाचीन है अथवा प्राचीन यह निश्चित रूप से बतलाना कठिन है। सभापर्व ३६-४४ में कृष्णजन्म से लेकर द्वारका के विनाश तक का समस्त वृत्तान्त वर्णित है। यहाँ कृष्ण के विविध बालपराक्रमों से सम्बद्ध गोकुल का भी उल्लेख है। ज्ञात होता है, सभापर्व का यह भाग अवश्य अर्वाचीन है। इस प्रसंग में एकानशा का एकानगा के रूप में उल्लेख इस स्थल की अर्वाचीनता सूचित करता है।

हरिवंश में यशोदा की कन्या को कस के द्वारा शिला पर पटकने पर आकाश में सिद्धो और देवताओं आदि से स्तुत होकर उड़ते हुए कहा गया है<sup>२</sup>। आकाश में उड़कर विन्ध्य पर्वत में निवास करनेवाली इस कन्या को विन्ध्यवासिनी तथा आर्या कहा गया है। विष्णुपर्व के अन्तिम भाग में सनट के क्षणों में प्रद्युम्न<sup>३</sup> तथा अनिरुद्ध<sup>४</sup> इन्हीं आर्यों का स्तवन करते हैं।

हरिवंश २ ४ ४६-४८ में आकाश में उड़कर विन्ध्यपर्वत पर निवास करनेवाली देवी की अशभूत कन्या को एकानशा कहा गया है। एकानशा को कृष्ण की रक्षाके लिए उत्पन्न बतलाया गया है। अतः कौमुदीमहोत्सव<sup>५</sup> में एकानशा (एकानगा ?) तथा विन्ध्यवासिनी में जो साम्य स्थापित किया गया है, उसका सूत्रपात हरिवंश की प्रद्युम्न तथा अनिरुद्ध की स्तुति में हो जाता है।

अन्य पुराणों के कृष्णचरित्र में एकानशा को योगमाया<sup>६</sup> तथा योगनिद्रा<sup>७</sup> कहा

१. Ind Cul Vol 4 p 271-272—

‘लोकक्षि - भगवत्प्रेव विन्ध्यवासिनी ।

देशरक्षितः कुलदेवत हि यदूनामेकानगा ।

२ हरि० २ ३. ४

३. हरि० २ १०७ ६-१३

४. हरि० २. १२० ४-३३

५ कौमुदी० पृ ६०-भगवत्प्रेव विन्ध्यवासिनी । कुलदेवत हि यदूनामेकानगा ।

६ भागवत १०. ४. ८-१३; विष्णु० ५ १. ७१-८७, देवी भाग० ४. २३. ३२-३३

७ ग्रह० १८१-१८२

गया है। हरिवंश को छोड़कर अन्य पुराण एकानशा के देवी रूप का ही उल्लेख करते हैं, उनके मानव-रूप से परिचित नहीं प्रतीत होते। कस के द्वारा पृथ्वी पर पटकने के बाद एकानशा का यादवों के साथ निवास तथा दुर्वासिा के साथ विवाह का उल्लेख केवल ब्रह्मवैवर्त० में है। किन्तु यहाँ पर यादवों के साथ निवास करनेवाली इस बालिका का नामोल्लेख नहीं है। पुराणों में योगमाया के स्वरूप की समीक्षा से ज्ञात होता है कि हरिवंश की एकानशा का वृत्तान्त साधारण पौराणिक परम्परा से भिन्न है।

कृष्णचरित्र में रासलीला का स्थान महत्त्वपूर्ण है। प्रत्येक पुराण में यह अपनी विशेषता के साथ प्रस्तुत की गयी है। हरिवंश में रासलीला की विशेषता इसकी सक्षिप्तता में है।

हरिवंश में रास का प्रसंग २.२० में है। रासलीला को इसमें 'हल्लीसक्रीडन' कहा गया है। नीलकण्ठ ने एक श्लोक की टीका में 'चक्रवाल' का अर्थ 'रासक' बतलाया है। रासगोष्ठी की परिभाषा उन्होंने अमरकोष से दी है। अमरकोष की इस परिभाषा के अनुसार हाथ-मैरो के परिचालन की क्रिया-विशेष ही रासगोष्ठी है।

हरिवंश के अन्तर्गत रास के प्रसंग में कृष्ण में तन्मय होकर मुक्ति को प्राप्त करनेवाली विशिष्ट गोपिका का सकेतमात्र भी नहीं है। ब्रह्म०, विष्णु० तथा भागवत इस गोपिका को विशिष्ट स्थान देते हैं।

मुरली का शब्द सुनकर तथा बाहर गुरुजनों को देखकर कृष्ण के पास जाने में असमर्थ होने के कारण किसी गोपिका के कृष्ण में ध्यानमग्न होने की मूल उद्भावना

१. भागवत १०. ४. ८-१३; विष्णु० ५. १. ७१-८७, ३. २६-२९;

देवीभाग० ४. २३. ३२-३३; ब्रह्म० १८१-१८२.

२. ब्रह्मवैवर्त० श्रीकृष्णजन्म० ७. १२८-१२९

३. हरि० २. २०. ३५ टीका—चक्रवालः मण्डलः हल्लीसक्रीडनम्। एकस्य पुंसो

बहुभिः स्त्रीभिः श्रीडनं संव रासक्रीडा।

'गोपीनां मण्डलीनृत्यबन्धने हल्लीसकं विदुः' इति कोषात्।

तत्लक्षणं तु—पुंयं भुवत्तं मसूणं वितस्ति-

मात्रोन्नतं को विनितन्य शंकुम्।

आक्रम्य पद्म्यामितरेतरं तु,

हस्तभ्रंमोऽयं खलु रासगोष्ठी॥

ब्रह्म० १८९२० में मिलती है। यही कल्पना विष्णु० ५१३ में विकसित हुई है। यहाँ पर एक गोपी गुरुजनो की उपस्थिति से कृष्ण के पास न जा सकने के कारण उनके ध्यानजन्य सुख से पूर्वजन्म के पुण्यो के फल का भोग करती है। कृष्ण के वियोगजन्य दुख के कारण पूर्वजन्म के समस्त पापों के फल का अनुभव करती है। अतः सुख-दुख तथा पाप और पुण्यो से मुक्त होकर वह मोक्षावस्था को प्राप्त होती है।

भागवत में देह के बन्धनों को तोड़कर परमात्मा से एकाकार होनेवाली अनेक गोपियो का उल्लेख है। अतः ब्रह्म० १८९२० से उद्भूत होकर यह कल्पना उत्तरकालीन वैष्णवपुराणो में निरन्तर विकसित होती गयी है। विष्णु० तथा भागवत में यह अवस्था ऋषियो, सिद्धो और देवताओ के द्वारा भी अभिलषणीय परम-गति (मोक्ष) मानी गयी है।

किसी विशिष्ट गोपी की कल्पना (जिसको पद्म० पाताल० तथा ब्रह्मवैवर्त० कृष्णजन्म० में राधा कहा गया है) का बीज विष्णु ५१३ में मिलता है। भागवत में यह कल्पना अधिक स्पष्ट हो गयी है। ब्रह्मवैवर्त० श्रीकृष्ण० २८ तथा पद्म० पाताल० ६९-८३ में यह कल्पना साकार हो उठी है। यहाँ राधा के रूप में इस विशिष्ट गोपी को अत्यन्त महत्त्व दिया गया है।

पद्म० पाताल० ६९-८३ में रास को आध्यात्मिक रूप दिया गया है। इसमें रासमण्डल की गोपिकाएँ योगिनियाँ कही गयी हैं। कालिन्दी को अमृतवाहिनी सुपुम्ना तथा वृन्दावन को चर्मचक्षुओ के लिए अदर्शनीय कहा गया है। वृन्दावन में पुरुषरूप कृष्ण प्रकृति-रूपा राधा के साथ क्रीडाएँ करते हैं।

१. विष्णु० ५ १३. २१-२२- तच्चिन्ताविपुलाहू लादक्षीणपुण्यचया तथा ।  
तदप्राप्तिमहादुःखविलीनाशेषपातका ॥  
चिन्तयन्ती जगत्सूति परब्रह्मस्वरपिणम् ।  
निरुच्छ्रयासतया भुषितं गतान्या गोपकन्यका ॥
२. भागवत १०. २९. ९-११-अन्तर्गृह्यताः काश्चिद् गोप्योऽलब्धविनिर्गमाः ।  
कृष्णं तद्भावनापुषता दध्युर्मौलितलोचना ॥  
दुःसहप्रेष्टविरहतीव्रतापधुताशुभा ।  
ध्यानप्राप्ताच्युताश्लेष - निर्वृत्या क्षीणमयलाः ॥  
तमेव परमात्मानं जारबुद्ध्यापि सगताः ।  
जहर्गुणमयं देहं सद्यः प्रक्षीणबन्धना ॥
३. पद्म० पाताल ० ७७

हरि० विष्णुपर्व २० १५ में शरद् ऋतु की ज्योत्स्ना का सौन्दर्य तथा कृष्ण की मानसिक अवस्था का वर्णन अत्यन्त सीमित शब्दों में करनेवाले श्लोक से हरिवंश के हल्लीसक की सक्षिप्तता का परिचय मिलता है। कृष्ण शारदी निशा तथा अपनी अवस्था को देखकर रास की इच्छा करते हैं। कृष्ण तथा गोपिकाओं की अवस्था और प्रकृति का सौन्दर्य भागवत १० २९ में हरिवंश की इसी परम्परा का पालन करते हुए विशद हो गया है। भागवत १० २९ में रास के केवल एक अंग चन्द्रिका का वर्णन अपनी विशदता के कारण भिन्न स्थान रखता है। यहाँ पर उदयकालीन चन्द्र को अपनी सान्त्वनापूर्ण किरणों के द्वारा प्राची के मुख को लाल वर्ण से विलेपित करते हुए बतलाया गया है।

हरिवंश २ २० के हल्लीसक की सक्षिप्तता पुराणों में रासलीला के प्राचीन रूप का परिचय देती है। हरिवंश के हल्लीसक में राधा तथा मुक्ति को प्राप्त करनेवाली गोपिका के स्वरूप का अभाव इस बात की पुष्टि करता है।

जरासन्ध का वृत्तान्त हरिवंश में ऐतिहासिक और राजनीतिक दृष्टि से महत्वपूर्ण वृत्तान्त है। महाभारत तथा हरिवंश में इसको मगधेश्वर कहा गया है। इसकी राजधानी राजगृह बतायी गयी है। जरासन्ध की शक्ति को देखकर कृष्ण ने द्वारका में जाकर नगरी बसायी। जरासन्ध की विशाल सेना तथा उसके शक्तिशाली साम्राज्य का ज्ञान द्रुपद प्रमाणों से हो जाता है।

१. हरि० २. २०. १५ - कृष्णस्तु यौवनं दृष्ट्वा निशि चन्द्रमसो वनम् ।  
शारदीं च निशा रम्यां मनश्चक्रे रतिं प्रति ॥
२. भागवत १० २९. २ - तदोडुराजः ककुभः करंमुखं,  
प्राच्या बिलिम्पन्नवणेन शन्तमे ।  
स चर्षणीनामुद्गाच्छुचो भृजन्,  
प्रियः प्रियाया इव दीर्घदर्शनः ॥
३. महा० २. २२-२३
४. हरि० २. ३५. ९२, ९४; ३६. १०
५. हरि० २. ३४. ३ - कस्यचित्त्वय कालस्य राजा राजगृहेश्वरः ।  
शुश्राव निहतं कस बुहिन्म्यां गृहीपतिः ॥
६. महा० २. १६. १० - वयं चैव महाराज जरासन्धभयादिताः ।  
मयुरा सम्पक् परित्यज्य गत्वा द्वारवतीं पुरीम् ॥  
हरि० २. ५६. ३५ - कृष्णोऽपि कालयवनं ज्ञात्वा केशिनिपूदनः ।  
जरासन्धभयाच्चैव पुरीं द्वारवतीं ययौ ॥

हरिवंश में जरासन्ध के साथ कृष्ण के दो महायुद्धों का वर्णन है। प्रथम युद्ध का वर्णन हरिवंश २.३४-३६ में मिलता है। बलराम के द्वारा जरासन्ध को मारने के लिए मुसल उठाने पर आकाशवाणी ने उन्हें यह करने से रोका। इस अध्याय के अन्त में स्पष्ट रूप से कहा गया है कि वृष्णियों और यादवों ने जरासन्ध को जीत लिया था। कृष्ण का बदला लेने के लिए जरासन्ध की कन्याओं के द्वारा पुनः स्मारित कराने पर जरासन्ध के द्वितीय आक्रमण का सूत्रपात होता है।

हरिवंश में कृष्णप्रमुख यादवों को जरासन्ध की शक्ति से आतंकित प्रस्तुत किया गया है। शृगाल, कालयवन, रुक्मी, शिशुपाल आदि राजा जरासन्ध की ओर से लड़ रहे थे। मन्त्रणा करके बलराम और कृष्ण दक्षिण में करवीरपुर गये। वहाँ उनकी भेंट परशुराम से हुई। परशुराम की सलाह से कृष्ण और बलराम गोमन्त पर्वत पर गये। यहाँ कृष्ण और बलराम का जरासन्ध की सेना से घोर युद्ध हुआ। इस युद्ध में भी कृष्ण का पक्ष विजयी हुआ और जरासन्ध हारकर युद्ध-क्षेत्र से लौट गया। जरासन्ध के साथ कृष्ण और बलराम के इस द्वितीय युद्ध को चाक और मौसल युद्ध कहा गया है।

जरासन्ध की विशाल सेना का सामना न कर सकने के कारण कृष्ण और बलराम का गोमन्त पर्वत की ओर प्रस्थान, वहाँ पर उनकी परशुराम से भेंट तथा करवीरपुर जाकर कृष्ण के द्वारा शृगाल के वध का वृत्तान्त हरिवंश तथा भागवत में मिलता है। इन घटनाओं का उल्लेख ब्रह्म, विष्णु, देवी भागवत, पद्म, तथा ब्रह्मवैवर्त में नहीं है। जरासन्ध के वृत्तान्त को अन्य पुराणों से भिन्न रूप में प्रस्तुत करने में ही हरिवंश की विशेषता है।

१. हरि० २. ३६. ४० - जित्वा तु मागधं संख्ये जरासन्धं महीपतिम् ।  
विहरन्ति स्म सुखिनो वृष्णिसिंहा महारथाः ॥
२. हरि० २. ३७. ३-४ कस्यचित्त्वय कालस्य राजा राजगृहेश्वरः ।  
सस्मार निहतं कंसं जरासन्धः प्रतापवान् ॥  
युद्धाय योजितो भूयो दुहितृभ्यां महीपतिः ॥
३. हरि० २. ३९. २१-८३
४. हरि० २. ४०-४३
५. हरि० २. ४३. ७५ - पराजिते त्वपक्रान्ते जरासन्धे महीपती ।
६. हरि० २. ४३. ९४
७. भाग० १० ५०-५३
८. ब्रह्म० १९३
९. विष्णु० ५. २२; १०. देवी भाग० ४. २४; ११. पद्म० उत्तर. २७३-२७४
१२. ब्रह्मवैवर्त० श्रीकृष्ण. ७-१२७.

हरि० विष्णुपर्व २०.१५ में शरद् ऋतु की ज्योत्स्ना का सौन्दर्य तथा कृष्ण की मानसिक अवस्था का वर्णन अत्यन्त सीमित शब्दों में करनेवाले श्लोक से हरिवंश के हल्लीसक की संक्षिप्तता का परिचय मिलता है। कृष्ण शारदी निशा तथा अपनी अवस्था को देखकर रास की इच्छा करते हैं<sup>१</sup>। कृष्ण तथा गोपिकाओं की अवस्था और प्रकृति का सौन्दर्य भागवत० १०.२९ में हरिवंश की इसी परम्परा का पालन करते हुए विशद हो गया है। भागवत १०.२९ में रास के केवल एक अंग चन्द्रिका का वर्णन अपनी विशदता के कारण भिन्न स्थान रखता है। यहाँ पर उदयकालीन चन्द्र को अपनी सान्त्वनापूर्ण किरणों के द्वारा प्राची के मुख को लाल वर्ण से विलेपित करते हुए बतलाया गया है<sup>१</sup>।

हरिवंश २.२० के हल्लीसक की संक्षिप्तता पुराणों में रासलीला के प्राचीन रूप का परिचय देती है। हरिवंश के हल्लीसक में राधा तथा मुक्ति को प्राप्त करनेवाली गोपिका के स्वरूप का अभाव इस बात की पुष्टि करता है।

जरासन्ध का वृत्तान्त हरिवंश में ऐतिहासिक और राजनीतिक दृष्टि से महत्वपूर्ण वृत्तान्त है। महाभारत<sup>१</sup> तथा हरिवंश<sup>२</sup> में इसको भगधेश्वर कहा गया है। इसकी राजधानी राजगृह बताया गया है<sup>३</sup>। जरासन्ध की शक्ति को देखकर कृष्ण ने द्वारका में जाकर नगरी बसायी<sup>४</sup>। जरासन्ध की विशाल सेना तथा उसके शक्तिशाली साम्राज्य का ज्ञान इन प्रमाणों से हो जाता है।

१. हरि० २. २०. १५ - कृष्णस्तु यौवनं दृष्ट्वा निशि चन्द्रमसो वनम् ।  
शारदो च निशा रम्यां मनश्चक्रे रतिं प्रति ॥
२. भागवत १० २९. २ - तदोडुराजः ककुभः करंमुखं,  
प्राच्या विलिम्पन्नखणेन शन्तमैः ।  
स चर्यणीनामुद्गाच्छुचो मृजन्,  
प्रियः प्रियाया इव दीर्घदर्शनः ॥
३. महा० २. २२-२३
४. हरि० २. ३४. ३ - कस्यचित्तव्य कालस्य राजा राजगृहेश्वरः ।  
शुश्रूष्य निहतं कंसं द्रुहितूम्यां महोपतिः ॥
५. महा० २. १६. १० - वयं चैव महाराज जरासन्धभयादिताः ।  
मथुरां सन्धक् परित्यज्य गत्वा द्वारवतीं पुरीम् ॥
- हरि० २. ५६. ३५ - कृष्णोऽपि कालयवनं ज्ञात्वा केशिनिपूदनः ।  
जरासन्धभयाच्चैव पुरीं द्वारवतीं ययौ ॥



हरिवंश में जरासन्ध के साथ कृष्ण के दो महायुद्धों का वर्णन है। प्रथम युद्ध का वर्णन हरिवंश २ ३४-३६ में मिलता है। बलराम के द्वारा जरासन्ध को मारने के लिए मुसल उठाने पर आकाशवाणी ने उन्हें यह करने से रोका। इस अध्याय के अन्त में स्पष्ट रूप से कहा गया है कि वृष्णिगो और यादवोंने जरासन्ध को जीत लिया था। कृष्ण का बदला लेने के लिए जरासन्ध की कन्याओं के द्वारा पुनः स्मारित कराने पर जरासन्ध के द्वितीय आक्रमण का सूत्रपात होता है।

हरिवंश में कृष्णप्रमुख यादवों को जरासन्ध की शक्ति से आतंकित प्रस्तुत किया गया है। शृगाल, कालयवन, रुक्मी, शिशुपाल आदि राजा जरासन्ध की ओर से लड़ रहे थे। मन्थना करके बलराम और कृष्ण दक्षिण में करवीरपुर गये। वहाँ उनकी भेंट परशुराम से हुई। परशुराम की सलाह से कृष्ण और बलराम गोमन्त पर्वत पर गये। यहाँ कृष्ण और बलराम का जरासन्ध की सेना से घोर युद्ध हुआ। इस युद्ध में भी कृष्ण का पक्ष विजयी हुआ और जरासन्ध हारकर युद्ध-क्षेत्र से लौट गया। जरासन्ध के साथ कृष्ण और बलराम के इस द्वितीय युद्ध को चाक्र और भौसल युद्ध कहा गया है।

जरासन्ध की विशाल सेना का सामना न कर सकने के कारण कृष्ण और बलराम का गोमन्त पर्वत की ओर प्रस्थान, वहाँ पर उनकी परशुराम से भेंट तथा करवीरपुर जाकर वृष्ण के द्वारा शृगाल के वध का वृत्तान्त हरिवंश तथा भागवत में मिलता है। इन घटनाओं का उल्लेख ब्रह्म, विष्णु, देवी भागवत, पद्म, तथा ब्रह्मवैवर्त में नहीं है। जरासन्ध के वृत्तान्त को अन्य पुराणों से भिन्न रूप में प्रस्तुत करने में ही हरिवंश की विशेषता है।

१. हरि० २. ३६. ४० - जित्वा तु मागधं संख्ये जरासन्धं महीपतिम् ।  
धिहरन्ति स्म युक्तिनो वृष्णिर्गिहा महारथाः ॥
२. हरि० २. ३७. ३-४ कस्यचित्त्वय कालस्य राजा राजगृहेश्वरः ।  
सस्मार निहतं वंसं जरासन्धः प्रतापवान् ॥  
युद्धाय योजितो भूयो बुहितृन्म्या महीपतिः ॥
३. हरि० २. ३९. २१-८३
४. हरि० २. ४०-४३
५. हरि० २. ४३. ७५ - पराजिते स्वपक्रान्ते जरासन्धे महीपती ।
६. हरि० २. ४३. ९४
७. भाग० १० ५०-५३
८. ब्रह्म० १९३
९. विष्णु० ५. २२; १०. देवी भाग० ४. २४; ११. पद्म० उत्तर. २७३-२७४
१२. ब्रह्मवैवर्त० श्रीकृष्ण. ७-१२७.

श्री सुकथङ्कर<sup>१</sup> ने महाभारत के अनेक स्थलों में भागवत ब्राह्मणों के प्रत्यक्ष प्रभाव की ओर संकेत किया है। उनका यह कथन उचित है। ज्ञात होता है, हरिवंश के इस स्थल में भी भृगुवंशी ब्राह्मणों का सहयोग है। अतः परशुराम के महत्त्व को सिद्ध करने लिए उन्होंने इस प्रसंग में परशुराम का वृत्तान्त जोड़ दिया है। इसी समय जामदग्न्य के मुख से कृष्ण की महत्ता का प्रतिपादन किया गया है<sup>२</sup>। हरिवंश में परशुराम को कृष्ण के समकक्ष स्थापित करने के कारण भृगुओं ने सम्भवतः परशुराम के प्रति अपने आदर की भावना व्यक्त की है।

जरासन्ध के वृत्तान्त का उल्लेख जैन हरिवंश पुराण<sup>३</sup> में भी है। जैन परम्परा जरासन्ध को रावण के समान शक्तिशाली बतलाती है। इस परम्परा के अनुसार काल्यवन जरासन्ध का पुत्र था<sup>४</sup>।

जैन हरिवंश पुराण की भूमिका<sup>५</sup> में इस पुराण की तिथि ७०५ शक बतलायी गयी है। विषयप्रतिवादन और शैली की दृष्टि से यह पुराण अर्वाचीन ज्ञात होता है। अतः इसमें उल्लिखित जरासन्ध का वृत्तान्त कृष्णचरित्र के समुचित ज्ञान में सहायक नहीं माना जा सकता।

हरिवंश<sup>६</sup> में जरासन्ध के वृत्तान्त के विषय में पर्याप्त सामग्री होने पर भी महाभारत<sup>७</sup> में आये हुए जरासन्धवध का उल्लेख नहीं है। महाभारत में कृष्ण, भीम

१. V. S. Sukthankar. *Critical Studies in the Mbh.* p. 278-337.

२. हरि० २. ३९. ४८-४९—जाने त्वां कृष्ण गोप्तारं जगतः प्रभुमव्ययम् ।

देवकार्यार्यसिद्धधर्ममवालं बालतां गतम् ॥

न त्वयाऽविदितं किञ्चित्त्रिषु लोकेषु विद्यते ।

३. जैन हरि० प्रथम खण्ड १८ २३-२४.

४. जैन हरि० प्रथम० १८. २३-२४—स रावणसभो भूत्या त्रिलण्डभरताधिपः ।

तनपाः सनयास्तस्य ते काल्यवनादयः ॥

५. जैन हरि० प्रथम० प्रस्तावना पृ० ४—शाकेष्वब्दशतेषु सप्तसु दिशं पंचोत्तरेपूत्तराम्,

पातीन्द्रापुधनाग्नि कृष्णनृपजे श्रीवल्लभे दक्षिणाम् ।

पूर्वां श्रीमदवन्ति भूभृति नृपे यत्सादिराजे पराम् ,

सौराणामधिमण्डलं जययुते धीरे धराहेऽवति ॥

६. हरि० २. ३४-४२

७. महा० २. २२-२३

तथा अजुंन ब्राह्मण-वेप में राजगृह जाते हैं। यहाँ पर भीम का जरासन्ध से द्वन्द्व युद्ध तथा जरासन्ध की मृत्यु का उल्लेख है। ज्ञात होता है, जरासन्ध के बध का वृत्तान्त हाभारत में होने के कारण आवृत्ति के भय से हरिवंश में छोड़ दिया गया है।

कृष्ण पर जरासन्ध के आक्रमणों की सख्या पुराणों में पारस्परिक अन्तर रखती है। महाभारत, हरिवंश तथा ब्रह्म० में जरासन्ध के अट्ठारह आक्रमणों का उल्लेख है<sup>१</sup>। विष्णु०<sup>२</sup> जरासन्ध के साथ कृष्ण के आठ युद्धों की सूचना देता है। भागवत तथा देवीभागवत में जरासन्ध के सत्रह युद्धों का वर्णन है<sup>३</sup>। महाभारत, हरिवंश तथा ब्रह्म० में जरासन्ध के अट्ठारह युद्धों का उल्लेख अतिशयोक्तिपूर्ण होने के कारण किसी अर्वाचीन प्रभाव की ओर संकेत करता है। विष्णु० में आठ युद्धों का वर्णन अतिशयोक्तिपूर्ण न होने के कारण विश्वसनीय ज्ञात होता है।

पारिजातहरण का वृत्तान्त हरिवंश में विशिष्ट स्थान रखता है। यह वृत्तान्त हरिवंश में दो बार वर्णित है। हरि० में यह वृत्तान्त कुछ अविद्युत तथा सक्षिप्त रूप में है। ब्रह्म०<sup>४</sup> तथा विष्णु०<sup>५</sup> में वर्णित पारिजात के सौम्य को प्राप्त करने के सभी लोगों में समानाधिकार के कथन, रक्षकों के आतंक तथा युद्ध आदि का यहाँ कोई उल्लेख नहीं है। कृष्ण पारिजात का हरण करते हैं। इन्द्र कृष्ण के पराक्रम को देखकर पारिजात वृक्ष ले जाने की अनुमति दे देते हैं<sup>६</sup>।

पारिजात-हरण का वृत्तान्त इस अध्याय (६४) के आगे बड़े विस्तारपूर्वक तथा कुछ कल्पना का सम्मिश्रण करके बनाया गया ज्ञात होता है। रघूवर्ण ने इस विस्तृत वृत्तान्त को पहले अध्याय (६४) की पुनर्कथितमात्र बतलाया है। पारिजात-हरण या यह द्वितीय वृत्तान्त बारह अध्यायों (६५-७६) में वर्णित है।

इस वृत्तान्त के यहाँ पर इतना विस्तृत होने के अनेक कारण हैं। सर्व प्रथम इस वृत्तान्त की मुख्य कथा में अनेक नवीन घटनाएँ जुड़ गयी हैं। इन वृत्तान्तों का कथासूत्र

१. महा० २. १५. ३५-४१; हरि० २ ३६. ३७, ३७. ४-५; ब्रह्म० १९३
२. विष्णु ५. २२; ३. भाग० १०. ५३. ४२; देवी भा० ४. २४. १८
४. हरि० २. ६४. ६५-७०; ५. ब्रह्म० २०३; ६. विष्णु० ५. ३०-३१
७. हरि० २ ६७. ६८-७०- उत्पाद्या रोपयामास विष्णुस्तं गरुडोपरि ।  
श्रुत्वा त देवराजस्तु कर्म कृष्णस्य तत्तदा ।  
अनुमेने महाबाहु कृतवर्मेति घात्रवीत् ॥

इस प्रकार है। रैवतक पर्वत में नारद के द्वारा दिये गये पारिजात कुसुम को कृष्ण रुक्मिणी को दे देते हैं। इस पुष्प के प्रदान से सत्यभामा रुष्ट हो जाती है। उनके आग्रह से कृष्ण स्वर्ग से पारिजात का हरण करते हैं।

दूसरी बात है मुख्य-वृत्तान्त में शिव की स्तुति और पुण्यकवच का सम्मिश्रण। कृष्ण और इन्द्र के युद्ध की छान्ति के लिए कश्यप ऋषि शिव की तपस्या करते हैं। कृष्ण स्वयं पारिजातहरण की सफलता के निमित्त महादेव की स्तुति करते हैं। सत्यभामा सौभाग्य की प्राप्ति के लिए नारद को पुरोहित बनाकर तथा कोमल तन्तु के द्वारा पारिजात वृक्ष से कृष्ण को बाँधकर प्रभूत धन के साथ कृष्ण का दान करती हैं। पारिजातहरण के इस वृत्तान्त को विस्तृत बनाने में तीसरा कारण है, युद्ध का विस्तृत वर्णन।

पारिजातहरण के प्रसंग में नारद के द्वारा दिये गये पारिजात-कुसुम का उल्लेख पद्म० को छोड़कर ब्रह्म०, विष्णु०, भागवत, देवी भागवत तथा ब्रह्मवैवर्त० आदि पुराणों में नहीं मिलता। पद्म० में हरिवंश की भाँति शची के द्वारा पारिजात कुसुमों का शृंगार सत्यभामा की पारिजात-वृक्ष को लेने की उत्कट इच्छा का कारण बन जाता है। पद्म० उत्तर ४० में पारिजातहरण का वृत्तान्त हरिवंश से बहुत समानता रखता है।

हरिवंश<sup>१</sup> तथा पद्म०<sup>२</sup> के इन दो वृत्तान्तों की समानता पद्म०<sup>३</sup> को हरिवंश का ऋणी सूचित करती है। इसके कुछ कारण हैं। पहला कारण यह है कि पद्म० के वृत्तान्त में कृष्ण पारिजात-कुसुम को हरिवंश के पारिजातहरण के प्रसंग की भाँति केवल रुक्मिणी को ही नहीं देते। इसमें सोलह हजार रानियों को एक कुसुम बाँटने का उल्लेख है। दूसरा कारण यह है कि पद्म० उत्तर० के इसी अध्याय में कृष्ण सत्यभामा के पूर्वजन्म पर प्रकाश डालते हैं। यहाँ पर तुलसीवृक्ष के माहात्म्य का वर्णन है। हरिवंश में इस प्रकार के अर्वाचीन माहात्म्यों का अभाव है। अतः पद्म० १० के इस वृत्तान्त का पूर्वरूप हरिवंश ६५-७९ में मिलता है।

पारिजात कुसुम का यह प्रसंग महाभारत में नहीं है। ज्ञात होता है, यह वृत्तान्त हरिवंश के बाद पद्म० उत्तर० २०३ में विकसित हुआ है।

१. हरि० २. ७२. २९-६६; २. हरि० २. ७४. २२-३४; ३. हरि० २. ७६. ३-२६  
 ४. हरि० २. ७३-७५      ५. पद्म० उत्तर० २७६      ६. हरि० २. ६५-७९  
 ७. पद्म० उत्तर० ९०      ८. पद्म० उत्तर० ९०

पारिजात वृक्ष के पृथ्वी में स्थितिकाल के विषय में पुराणों में मतभेद है। ब्रह्म०<sup>१</sup> विष्णु०<sup>२</sup>, पद्म०<sup>३</sup> तथा भागवत<sup>४</sup> पारिजात वृक्ष को कृष्ण के जीवन काल तक के लिए पृथ्वी में निवास करते हुए प्रस्तुत करते हैं। हरिवंश में केवल एक वर्ष की अवधि दी गयी है। सत्यभामा के व्रत की समाप्ति पर पारिजात वृक्ष पुनः स्वर्ग पहुँचा दिया जाता है<sup>५</sup>।

हरिवंश तथा अन्य पुराणों के बीच इस वैषम्य का कारण है। ब्रह्म०, विष्णु०, पद्म० तथा भागवत पुराणों में यादवों के विनाश के बाद द्वारका के जलमग्न होने के पूर्व पारिजात वृक्ष के स्वर्गगमन का उल्लेख है। इसीलिए पारिजात को एक वर्ष के उपरान्त स्वर्ग भेजने का कथन हरिवंश में द्वारका के जलमग्न होने के वृत्तान्त के अभाव के कारण स्वाभाविक है। हरिवंश में पारिजातहरण का पहला वृत्तान्त सक्षिप्तता के लिए तथा द्वितीय वृत्तान्त अन्य पुराणों से भिन्न कथावस्तु के लिए अन्य पुराणों में विशिष्ट स्थान रखते हैं।

हरिवंश<sup>६</sup> में जलक्रीडा तथा छालिक्य का वृत्तान्त भी अध्ययन की दृष्टि से महत्त्वपूर्ण है। इसकी कथा इस प्रकार है। एक बार यादव, यादव स्त्रियों और सोलह हजार तथा सौ रानियों से युक्त कृष्ण पिण्डारकतीर्थ में समुद्रयात्रा करने गये। समुद्र में यादव तथा अपनी रानियों के साथ कृष्ण ने जलक्रीडाएँ की। क्रीडा के बाद भोज हुआ। कृष्ण के द्वारा बुलायी गयी पाँच दिव्य अप्सराओं ने यादवों का मनोविनोद किया।

जलक्रीडा का यही वृत्तान्त 'छालिक्यक्रीडा' नाम से हरि० के दूसरे अध्याय (अध्याय २८९) में वर्णित है। इस अध्याय के अन्त में छालिक्य की प्रशंसा की गयी है। देव, गन्धर्व तथा महर्षियों से प्रतिष्ठित सगीत तथा वाद्यमिश्रित इस अभिनय को कृष्ण के द्वारा प्रवर्तित माना गया है<sup>७</sup>।

१. ब्रह्म० २०. ३

२. विष्णु० ५. २१

३. पद्म० उत्तर० २७६

४. भा० १०. ६७ ३४.

५. हरि० २. ७६. २६ -

सद्यत्सरे ततो याते वेदिहाऽमरसत्तमः ।

पारिजातं पुनः स्वर्गमानयत्सर्वभायन ॥

६. हरि० २. ८८-८९.

७. हरि० २. ८९-८३-

छालिरपगान्पर्वगुणोदयेषु ये देवान्ययंमहर्षिसत्तमाः ।

निर्ष्ठा प्रयात्तीत्यथगच्छ युत्प्या छालिरपमेय मधुसूदनेन ॥

हरिवंश में इन दो अध्यायों के कथानक की समानता में ज्ञात होता है कि अध्याय ८९ में इससे पूर्व अध्याय की आवृत्ति मात्र हुई है। इन दो अध्यायों की तुलना में अध्याय ८८ की प्राचीनता सिद्ध हो जाती है। अध्याय ८८ में वंशघोष, हल्लीसक आदि का उल्लेख नहीं है, अध्याय ८९ में है। 'रास' शब्द का उल्लेख अध्याय ८८ में नहीं है तथा अध्याय ८९ में है। इससे ज्ञात होता है कि जलक्रीडा का पूर्ववृत्तान्त कृष्णचरित्र के मूल वृत्तान्त से निकट सम्बन्ध रखता है। हरिवंश के पारिजातहरण के वृत्तान्त की भाँति इस प्राचीन प्रसंग को दूसरे अध्याय में विस्तृत कर दिया गया है।

हरिवंश में प्रस्तुत जलक्रीडा का वर्णन महाभारत तथा अन्य पुराणों में नहीं मिलता। इस प्रसंग को अन्य पुराणों ने न्यो छोड़ दिया, इसका कोई उचित समाधान नहीं है।

पुराणों से भिन्न कुछ ग्रन्थ छालिक्व से परिचय सूचित करते हैं। कालिदास-कृत 'मालविकाग्निमित्र' में 'छलिक' के रूप में छालिक्व का ही उल्लेख हुआ है। यहाँ पर शर्मिष्ठा को 'छलिक' की विधात्री कहा गया है। मालविकाग्निमित्र में छलिक का उल्लेख इसको अभिनयात्मक नृत्य के रूप में अवश्य प्रस्तुत करता है, किन्तु इस नृत्य के उद्गम के विषय में यहाँ भी कोई प्रकाश नहीं पड़ता।

हरिवंश के कृष्णचरित्र में वचननाम का वृत्तान्त सबसे अधिक महत्वपूर्ण है। इसका उल्लेख अन्य किसी भी पुराण में नहीं है। केवल हरिवंश में इस वृत्तान्त की उपलब्धि के कारण इसकी प्राचीनता अथवा अर्वाचीनता का रूप निश्चित नहीं किया जा सकता।

१. हरि० २. ८८-८९

२. हरि० २. ८९. ६८- जग्राह वीणामय नारदस्तु, पङ्घामरागादिसमाधिपुक्ताम् ।  
हल्लीसकं तु स्वयमेव कृष्णः संवंशघोषं नरदेवपार्यः ॥

३. हरि० २. ८९. ७, २२, ३०

४. हरि० २. ८९

५. मालविका० १. परिवाजिका-देव ! शर्मिष्ठायाः कृतिं चतुष्पदोत्थं छलिकं ।  
दुष्प्रयोज्यमुदाहरन्ति ।

६. हरिवं के 'छालिक्वगेय' पर विवेचन 'हरिवंश में ललित कलाएं' नामक अध्याय में देखा जा सकता है ।  
७. हरि० २. ९०-९१

वज्रनाभ का वृत्तान्त इस प्रकार है। वज्रनाभ नामक एक असुर ने तपस्या की। उसकी तपस्या से सन्तुष्ट होकर ब्रह्मा ने उसे देवों से अपराजित होने का वर दिया। वज्रनाभ ने वज्रपुर नामक नगरी बसायी। पराश्रम के गर्व से उसने पृथ्वी में अत्याचार किये। इन्द्र ने कृष्ण को वज्रनाभ के दुष्कार्यों से विदित कराया। कृष्ण ने यज्ञ किया। इसमें अनेक ऋषि आये थे। इस यज्ञ में एक नट ने अपने अभिनय से महर्षियों को सन्तुष्ट किया। इसी समय देवलोकवासी हंसों को बुलाकर कृष्ण ने उन्हें वज्रपुर में भोजन का आयोजन किया। हंसों का कार्य था वज्रनाभ की कन्या प्रभावती को प्रद्युम्न के प्रति आसक्त करना। हंस ने प्रभावती को प्रद्युम्न के रूप और गुणों से परिचित कराया। प्रभावती ने प्रद्युम्न के दर्शन की इच्छा प्रकट की। प्रद्युम्न तथा साम्ब आदि ने वेप बदल कर वज्रपुर में प्रवेश किया। अपनी बला से उन्होंने वज्रपुरवासियों को प्रसन्न कर लिया। प्रद्युम्न ने प्रभावती से गान्धर्व-विवाह किया। साम्ब तथा गद आदि ने प्रभावती की सखियों से विवाह किया। प्रद्युम्न, साम्ब और गद के पुत्रों को देखकर वज्रपुरवासियों को शत्रु के नगर में प्रवेश का पता चला। वज्रनाभ तथा यादवों की सेना का परस्पर युद्ध हुआ। कृष्ण के चक्र से प्रद्युम्न ने वज्रनाभ का वध किया।

वज्रनाभ का वृत्तान्त हरिवंश में केवल एक ही स्थल में मिलता है, अन्यत्र इस वृत्तान्त का सबैत तब नहीं है। कृष्ण के अन्य पराश्रमों का उल्लेख हरिवंश में अनेक बार हुआ है। हरिवंश १४१ १५६-१६० में विष्णु के केशवावतार के वर्णन में कृष्ण के सभी मुख्य पराश्रमों का उल्लेख है, किन्तु वज्रनाभ के वृत्तान्त का उल्लेख नहीं है। हरिवंश २ १०१-१०२ में नारद वज्रनाभ का वध करके द्वावका आये हुए कृष्ण के सभी पराश्रमों का वर्णन करते हैं, किन्तु वज्रनाभ के प्रसंग के लिए वे मौन हैं। हरि० २ ११५ में पुनः कृष्ण के पराश्रमों का वर्णन है, किन्तु वज्रपुर के कृष्ण पराश्रम का कोई उल्लेख नहीं है।

विष्णुसहस्रनाम ने हरिवंश में वज्रनाभ के वृत्तान्त को अत्यन्त प्राचीन माना है<sup>१</sup>। इन्होंने इसे हरिवंश का सुन्दरतम अंग बतलाया है। श्री हर्टेल ने नाट्यकला पर प्रकाश डालनेवाले हरिवंश के इस भाग को अत्यन्त प्राचीन माना है। इस स्थल में नाट्य के उल्लेख को हर्टेल सस्मृत साहित्य में नाट्यकला का सूत्रपात मानते हैं<sup>२</sup>।

1. Wint. : His. Ind. Lit. Vol. 1 p. 451.

2. Hertel JVoJ. XXIV 117. in Keith : San. Drama p. 48.

हरिवंश में कृष्ण के पराक्रमवर्णन के प्रसंग में बखनाम के वृत्तान्त के अभाव से यह निश्चित होता है कि यह प्राचीन वृत्तान्त उत्तरकालीन कृष्णचरित्र में स्थान प्राप्त न कर सका। इसके बाद के पुराणों के कृष्णचरित्र में इस वृत्तान्त को छोड़ देने की ही परम्परा चल पड़ी जात होती है।

हरिवंश में मैन्द और द्विविद नामक वानरो का कृष्ण से सम्बन्ध अपनी विशेषता रखता है। हरि० १.४१ ५६-५७ में कृष्ण के अवतार के निरूपण में मैन्द और द्विविद का वध बतलाया गया है। हरिवंश २ ११५ २० में भी मैन्द और द्विविद नामक वानरो का कृष्ण के द्वारा युद्ध में जीते जाने का उल्लेख है।

ब्रह्म० 'विष्णु' तथा 'भागवत' द्विविद वानर के हन्ता के रूप में बलराम को चित्रित करते हैं। द्विविद वानर का वध बलराम ने किया था अथवा कृष्ण ने, इस सन्देहास्पद स्थिति में अग्नि० ने हरिवंश के कथन को स्वीकार किया है। अग्नि० ने प्राचीन ग्रन्थों की सूची में हरिवंश का भी नामोल्लेख किया है। इसके द्वारा यह निश्चित हो जाता है कि कृष्ण को द्विविद के हन्ता के रूप में चित्रित करने की प्रेरणा अग्नि० ने हरिवंश से ली है। अतः कृष्ण को द्विविद का हन्ता बतलाकर हरिवंश ने अन्य वैष्णव पुराणों से भिन्न परम्परा का पालन किया है।

हरिवंश में पौण्ड्रक राजा का वृत्तान्त अन्य पुराणों में उल्लिखित पौण्ड्रक के वृत्तान्त से भिन्न रूप में मिलता है। कौलासयात्रा के पूर्व कृष्ण द्वारका-वासियों को पौण्ड्रक के आक्रमणों से सचेत होने की सलाह देते हैं तथा पौण्ड्रक की विशाल शक्ति से उन्हें परिचित कराते हैं। द्वारका में कृष्ण की अनुपस्थिति में पौण्ड्रक आक्रमण कर देता है। इसी समय कृष्ण तपस्या पूर्ण करके द्वारका लौटते हैं और पौण्ड्रक का वध करते हैं।

ब्रह्म, विष्णु तथा भागवत पुराणों में पौण्ड्रकवध का वृत्तान्त समानता रखता है। युद्ध में कृष्ण के द्वारा फँका गया काशिराज का मस्तक काशी में गिरता है।

- |                      |  |
|----------------------|--|
| १. ब्रह्म० २०९       | २. विष्णु० ५. ३६. १९-२१  |
| ३. भाग० १० ६७, २-२७; | ४. अग्नि० १३; ५. अग्नि० ३८३  |
| ६. हरि० ३. ७४. १८ —  | न ह्यल्पसाध्यो बलवान् पुण्ड्रस्येशो नृपोत्तम।<br>यत्ता भवन्तस्तिष्ठन्तु प्रगृहीतशरासना ॥ |
| ७. हरि० ३. ९३. ६-२०  | ८. हरि० ३. १००-१०१   |
| ९. ब्रह्म० २०७;      | १०. विष्णु० ५ ३४; ११. भाग० ११. १०. ६६  |



उसका पुत्र तप करके कृष्ण का वध करने के लिए कृत्या को प्राप्त करता है। कृष्ण का चक्र कृत्या को नष्ट करके काशी को भस्म कर देता है।

पद्य<sup>०</sup> में षोडशक वासुदेव और काशिराज में ऐक्य स्थापित किया गया है। इसमें षोडशक की राजधानी काशी बतलायी गयी है। इसके आगे का वर्णन ब्रह्म०, विष्णु० तथा भागवत से समानता रखता है।

षोडशकवध के प्रसंग में अन्य पुराणों में मिलनेवाला काशीदाहवर्णन हरिवंश में नहीं मिलता। काशिराज का उल्लेख भी हरिवंश के इस प्रसंग में नहीं है। हरिवंश में काशीदाहवर्णन तथा काशिराज का आश्चर्यजनक अभाव इस पुराण के कृष्ण-चरित्र को पुनः अन्य पुराणों की परम्परा से भिन्न सूचित करता है।

अन्य पुराणों में<sup>१</sup> आनेवाले कृष्ण के मानवदेहत्याग तथा द्वारका के समुद्रमञ्जन का वृत्तान्त हरिवंश में पूर्णतः उपेक्षित है। हरिवंश के केवल एक स्थल पर<sup>२</sup> नारद के द्वारा कृष्ण के पराक्रम के वर्णन के प्रसंग में उनके मानवदेहत्याग की ओर संकेत किया गया है। इसमें भविष्य में आनेवाली घटना के रूप में कृष्ण के द्वारा द्वारका को आत्मसात् करके समुद्र में निमज्जित करने का उल्लेख है<sup>३</sup>।

हरिवंश में यह भाग<sup>४</sup> बाद में जोड़ा गया प्रतीत होता है। इसका कारण यह है कि हरिवंश में इस घटना का उल्लेख किसी अन्य भाग में नहीं है। यह घटना लगभग इन्हीं शब्दों में महाभारत वनपर्व<sup>५</sup> में मिलती है। सम्भवतः हरिवंश<sup>६</sup> ने इस प्रसंग की प्रेरणा वनपर्व से ली है।

हरिवंश में द्वारका के जलमग्न होने तथा कृष्ण के मनुष्यदेहत्याग के वृत्तान्त के अभाव में रघुवेन का कथन महत्त्वपूर्ण है<sup>७</sup>। उनके अनुसार महाभारत के खिल होने के कारण हरिवंश में महाभारत मोसलपर्व की इस विस्तृत घटना का उल्लेख नहीं हुआ है। हरिवंश का प्रारम्भिक रूप महाभारत का खिल होने के कारण महाभारत

१. पद्य० उत्तर० २७८

२. ब्रह्म० २१०-२१२; विष्णु० ५ ३७; भागवत ११. १-३०;

ब्रह्मवैवर्त, श्रीकृष्ण० १२७, पद्य० उत्तर० २०९

३. हरि० २. १०२

४. हरि० २. १०२ ३१-३५

५. हरि० २. १०२. ३१-३५

६. महा० ३. १२. ३५

७. हरि० २. १०२. ३१-३५.

८. Ruben : JAOS Vol. 61 p. 120.

में विष्णुत रूप में वर्णित द्वाराणा के विनाग के वृत्तान्त की उपेक्षा करता सात होता है। आवृत्ति का भय ही सम्भवतः इस प्रसंग की उपेक्षा का कारण है।

हरिवंश का कृष्णचरित्र अनेक पुराणों के कृष्णचरित्र की पृष्ठभूमि है। अतः हरिवंश में कृष्णचरित्र तथा विष्णुभक्ति का प्रारम्भिक रूप देखा जा सकता है। हरिवंश के अनेक प्रसंग समस्त साहित्यों में कृष्ण के अस्पष्ट चरित्र को आलोकित करते हैं। अन्य वैष्णव पुराणों में भिन्न हरिवंश की यह विशेषता इस पुराण के कृष्णचरित्र को महत्व देती है।

## तीसरा अध्याय

### प्रक्षिप्त प्रसंग

पुराण किसी युगविशेष तथा व्यक्तिविशेष की रचनाएँ नहीं हैं। सुदीर्घ काल से अनेक व्यक्ति इन के निर्माण, परिवर्तन और परिवर्धन में भाग लेते रहे हैं। महामुनि व्यास<sup>1</sup> के अतिरिक्त सूत<sup>2</sup> लोगों ने भी इनके निर्माण में योग दिया है। पुराणों में पाये जानेवाले वक्ता और श्रोता (वंशम्पायन—जनमेजय और सीति-शीतक आदि) पुराणों की सामग्री में परिवर्तन के लिए उत्तरदायी हैं। सामाजिक अभिरुचियाँ और प्रवृत्तियाँ पुराणों के रूप को बदलती हुई अपना अमिट प्रभाव छोड़ गयी हैं<sup>3</sup>। पुराणों के विविध प्रसंग मिलकर इतने एकाकार हो गये हैं कि मूल अंशों को पृथक् करना कठिन प्रतीत होता है। सुव्यवस्थित और स्वाभाविक रूप से आगे बढनेवाले वृत्तान्तों के प्रवाह के साथ बाद में जोड़े गये ये वृत्तान्त व्यवधान उपस्थित करते हैं। अतः पुराणों के समालोचनात्मक अध्ययन के लिए इनके मौलिक तथा प्रक्षिप्त अंशों के स्वरूप का तथा प्रक्षिप्त भागों के काल का ज्ञान आवश्यक है।

१. मत्स्य० ५३. ८-९, ६९; विष्णु० ३. ३-६

२. महा० १. ४. १; विष्णु. ३. ४. १०—सूतं जग्राह शिष्यं स इतिहासपुराणयोः ।  
यष्णु० ३. ६. १६— प्रत्यातो व्यासशिष्योऽभूत् सूतो च रोमहर्षणः ।  
पुराणसहितां तस्मै ददौ व्यासो महामुनिः ॥

3. R. C. Hazra : Pur. Rec. p. 6—The Purāṇās have not come down to us with their early incorporations, because tradition demanded that they should be re-edited with the changes in society, so that their importance as works of authority might not decrease cf. Matsya 53. 8—9—

कालेनाग्रहणं दृष्ट्वा पुराणस्य ततो नृप ।

व्यासरूपमहं हृत्वा संहरामि युगे युगे ॥

cf also Padma (Sṛṣṭi) 1. 49-50; Dbh. 1.3.20; Skanda 5.3  
126-181.

पुराणों की भाँति हरिवंश में भी प्रक्षिप्त स्थलों की उपस्थिति स्वाभाविक है। हरिवंश के हरिवंशपर्व में सबसे कम तथा भविष्यपर्व में सबसे अधिक प्रक्षिप्त स्थल मिलते हैं। नरसिंह स्वामी ने हरिवंश के प्रारम्भिक १-२६ अध्यायों को प्रक्षिप्त बतलाया है। उन्होंने हरिवंश और ब्रह्म० के समानान्तर पाठ के आधार पर इन दोनों पुराणों के मौलिक तत्त्व की एकता का समर्थन किया है। इस मूल पाठ के अतिरिक्त इन दोनों पुराणों के अत्युक्तिपूर्ण स्थल प्रक्षिप्त हैं। नरसिंह स्वामी ने हरिवंश और मत्स्य की यादव वंशावली के आधार पर इन दोनों पुराणों के मौलिक पाठ की समानताओं का उल्लेख किया है। हरिवंश के अधिकांश भाग ब्रह्म० तथा बहुत सीमित भाग मत्स्य० से समानता रखते हैं।

### श्राद्ध-माहात्म्य

हरिवंश हरिवंशपर्व १-१५ अध्याय परस्पर संबद्ध हैं। इन अध्यायों में सृष्टि की उत्पत्ति, मन्वन्तरगणना, वैवस्वत मनु की उत्पत्ति और उनसे उद्भूत सूर्यवंश का वर्णन अन्य उपाख्यानों से विच्छिन्न न होकर अबाध गति से आगे बढ़ता है। यहाँ पर विवस्वान् सूर्य को कश्यपपुत्र कहा गया है। विवस्वान् के पुत्र मनु-वैवस्वत 'श्राद्धदेव' भी कहे गये हैं। वैवस्वत मनु को श्राद्धदेव क्या कहा गया है, इसका विश्लेषण हरिवंशपर्व १५ के अन्त तथा १६ के प्रारम्भ में मिलता है। यहाँ वैवस्वत मनु के प्रति 'श्राद्धदेव' विशेषण की आवृत्ति हुई है। हरिवंश पर्व १६ के प्रारम्भ में जनमेजय वैशम्पायन से वैवस्वत मनु के श्राद्धदेवत्व का कारण तथा श्राद्ध-

1. JVOL. Vol. 6. 1945 p. 70—Hariv., text 1-26 is supposed to be an interpolation, disturbing the connection in parallelism with the other Puranas.
2. JVOL. Vol. 6. 1945. p. 24.
3. JVOL. Vol 6. 1945. p. 59.
४. हरि० १.१-२, ९-१५, २५-३९, १४०-१४१. ब्रह्म० १-२. ६-१७ १७९, २१३
५. हरि० १.८१. ३१-३८, ४३-४८; मत्स्य० ९.४३-५०, १६८-१७८.
६. हरि० १.९.१
७. " १. ९. ८—मनुर्वैवस्वतः पूर्वं श्राद्धदेवः प्रजापतिः ।
८. " १. १५. ३७—श्राद्धदेवस्य देवस्य प्रजानां पुष्टिवस्य च ।

विधि पूछते हैं<sup>१</sup>। जनमेजय के प्रश्न के पहले भाग का कोई उत्तर नहीं मिलता। प्रश्न या श्राद्धविधि-विषयक दूसरा भाग हरिवंश पर्व १६-१९ अध्यायो में विस्तार-पूर्वक वर्णित है। इस प्रसंग के अन्तर्गत भीष्म के द्वारा युधिष्ठिर को श्राद्ध का माहात्म्य समझाया गया है। श्राद्ध-माहात्म्य में भीष्म के द्वारा पितरा को पिण्डदान, तथा पिण्ड-ग्रहण के लिए शान्तनु का हाथ फैलाना और श्राद्ध की रीति का अनुसरण करते हुए भीष्म के द्वारा पिण्ड को हाथ में न देकर वेदी पर रखना वर्णित है। श्राद्धमाहात्म्य-विषयक यह वृत्तान्त लगभग इसी रूप में महाभारत<sup>२</sup> में मिलता है। हरिवंश पर्व १-१५ अध्यायो के अन्तर्गत वंश-वर्णन के मौलिक पौराणिक प्रसंग से श्राद्धमाहात्म्य-सम्बन्धी स्थल बहुत अर्वाचीन भात होते हैं। अतः हरिवंश प० १६-१९ अध्यायो में श्राद्ध-माहात्म्य का प्रसंग प्रक्षिप्त है।

हरिवंश पर्व १७-१८ में सनत्कुमार के द्वारा मार्कण्डेय के प्रति पितरो की सेवा और उतसे प्राप्त फल का वर्णन है। हरिवंश पर्व १९-२४ में दुष्यमों के फलस्वरूप भरद्वाज के पुत्रों के योगभ्रष्ट हो जाने से प्राप्त उनके विविध जन्मों और कर्मों का वर्णन है। योगभ्रष्ट होने के कारण भरद्वाज के पुत्र कौशिकात्मज कहलाये<sup>३</sup>। विविध जन्मों के दीर्घकालिन चक्र ने बाद पितृपूजाके फलस्वरूप सातवाँ कौशिनपुत्र ब्रह्मदत्त हुआ<sup>४</sup>। ब्रह्मदत्त को अणुह या पुत्र तथा काम्पित्य का राजा कहा गया है<sup>५</sup>। ब्रह्मदत्त और पूजनीया पत्नी या वृत्तान्त इस समस्त अध्याय में विस्तार के साथ वर्णित है। श्राद्धमाहात्म्य के अन्तर्गत ब्रह्मदत्त और पूजनीया का यह वृत्तान्त सीली तथा सामग्री की दृष्टि से प्राचीन प्रतीत होता है। ब्रह्मदत्त-पूजनीया का प्रसंग महाभारत<sup>६</sup> के अतिरिक्त किसी अन्य पुराण में नहीं मिलता<sup>७</sup>। इस कारण तुलनात्मक अध्ययन के द्वारा इस वृत्तान्त

१. हरि० १. १६ १

२. महा० १२. २७६. ६-१२

३. हरि० १. १९. १-४

४. हरि० १. २०. १

५. हरि० १. २०. ३-४

६. महा० १२. १२९

७. षष्ठी विभाज (अणुह-हरियदा) के पुत्र 'सत्त्वदत्त' षष्ठ्यदत्त और पिपीलिका का वृत्तान्त निम्नलिखित पुराणों में समानता रखता है—हरि० १. २४; मत्स्य० २०. २३-३८; षष्ठी मृष्टि० १०. ६८-१२७

की प्राचीनता अथवा अर्वाचीनता का ज्ञान नहीं होता। महा० शान्तिपर्व अर्वाचीन पर्वों में माना जाता है। शान्तिपर्व में इस वृत्तान्त की उपस्थिति अवश्य हरिवंश को इसका मूलस्रोत सूचित करती है। इस पर्व में ब्रह्मदत्त-पूजनीया का प्रसंग हरिवंश से अधिक विशद है। पूजनीया का ब्रह्मदत्त को उपदेश हरिवंश में पाये गये इसी उपदेश से विस्तृत है<sup>१</sup>। अतः यह प्रसंग हरिवंश से प्रभावित होने के कारण उत्तर-वर्ती ज्ञात होता है। ब्रह्मदत्त-पूजनीया वृत्तान्त हरिवंश का एक प्राचीन वृत्तान्त है।

विन्टरनिट्स पूजनीया और ब्रह्मदत्त के वृत्तान्त की प्राचीनता तथा हरिवंश में उसके अविकृत रूप से सहमत है। उनके अनुसार मनुष्य की बोली में धोलने तथा मनुष्यवत्-आचरण करने वाले पक्षी से राजा के निकट सम्बन्ध का सूचक यह वृत्तान्त महत्वपूर्ण है<sup>२</sup>।

श्राद्ध-माहात्म्य के प्रसंग में भीष्म की सातवें कौशिक पुत्र ब्रह्मदत्त का वृत्तान्त बता कर मार्कण्डेय अपना सवाद समाप्त कर देते हैं। मार्कण्डेय के मुख से सुने गये ब्रह्मदत्त के वृत्तान्त की भीष्म युधिष्ठिर के प्रति विस्तारपूर्वक सुनाते हैं। इस अध्याय के अन्त में स्वयं भीष्म युधिष्ठिर की श्राद्ध-विषयक जिज्ञासा शान्त करने के लिए इस प्राचीन वृत्तान्त को उपयोगी समझते हैं<sup>३</sup>। अन्य स्थल में मार्कण्डेय के द्वारा कौशिक-कात्मजों के इस वृत्तान्त की पूर्वकालीनता सूचित की गयी है<sup>४</sup>। इन प्रमाणों के आधार पर हरिवंश के इस वृत्तान्त की प्राचीनता निर्विवाद रूप से सिद्ध होती है।

ब्रह्मदत्त-पूजनीया के प्राचीन वृत्तान्त का श्राद्धमाहात्म्य के अर्वाचीन प्रसंग से सम्मिलन किस प्रकार सम्भव है, यह एक प्रश्न है। महाभारत में पूजनीया का वृत्तान्त स्वतन्त्र रूप में मिलता है<sup>५</sup>। ज्ञात होता है, हरिवंश का प्राचीन वृत्तान्त अर्वाचीन काल में

१. महा० १२. १२९. ५२-७०, ७२-१०७

२. Winternutz : His. Ind. Lit. Vol. I. p. 473.

३. हरि० १. २०. १३९-१४२-

इत्येतत्ते मया स्थानं पुराभूतमिदं नृप । ब्रह्मदत्तास्य राजेन्द्र यद्वृत्तं पूजनीयया ॥  
श्राद्धं च पृच्छते धर्मतः, युधिष्ठिर महात्मते ॥  
अतस्ते धर्तारियुष्येऽहमितिहासं पुरातनम् ।  
गीतं सनत्कुमारेण मार्कण्डेयाय पृच्छते ॥

४. हरि. १. २१. ३-यत्प्राप्तं ब्राह्मणैः पूर्वं तस्मिन्नेव महामते ।

५. महा० १२. १२९

विविध साम्प्रदायिक सामग्री के मिश्रण के समय श्राद्धमाहात्म्य को प्रामाणिकता देने के लिए जोड़ दिया गया है। श्री हाजरा ने पुराणों में स्मृतिसम्बन्धी सामग्री के मिश्रण का काल २००-७०० ई० तक माना है<sup>१</sup>। स्मृतिसामग्री के अन्तर्गत श्राद्धकल्प भी आता है<sup>२</sup>। श्राद्धमाहात्म्य से सम्बद्ध यह प्रसंग चतुर्थ शताब्दी के लगभग का माना जा सकता है।

हरिवंशपर्व में श्राद्धमाहात्म्य-सम्बन्धी स्थल राजवशवर्णन तथा ब्रह्मदत्त-पूजनीया के वृत्तान्त से बहुत उत्तरकालीन होने के कारण प्रक्षिप्त है। मत्स्य<sup>३</sup>, और पद्म<sup>४</sup> के श्राद्ध-कल्प से हरिवंश के श्राद्धकल्प के साम्य से पुराणगत सर्वसाधारण स्मृतिसामग्री का बोध होता है। वायु<sup>५</sup>, विष्णु<sup>६</sup> तथा अग्नि<sup>७</sup> के श्राद्धकल्प की शैली पूर्वोक्त पुराणों के श्राद्ध-कल्प की शैली से भिन्न और अर्वाचीन है। इनमें भरद्वाज के मात पुत्रों तथा उनके जन्मान्तरों का उल्लेख नहीं है। इन पुराणों में विहित श्राद्धविधि विविध आचार तथा नियमों के विशद-विवरण प्रस्तुत करने के कारण हरिवंश और पूर्वोक्त पुराणों से उत्तरकालीन ज्ञात होनी है। हरिवंश में वर्णित श्राद्धकल्प ब्रह्मदत्त-पूजनीया के वृत्तान्त तथा राजवशवर्णन से उत्तरकालीन एवं वायु, विष्णु और अग्नि के श्राद्धकल्प से पूर्वकालीन है।

1. R. C. Hazra . Pur. Rec p 188

2. R. C. Hazra : Pur. Rec p 188—The Purānās dealt only with those topics on Hindu rites and customs which formed the subject matter of the early Śruti Samhitās, such as those of Manu and Yajñavalkya (these topics are Varṇaśrama Dharma—Ācāra, Āhnik, Bhakshyābhakshya, Vivāha, Āsanca, Srāddha etc )

३. मत्स्य० १३-२२

४. पद्म० सृष्टि० ९-११

५. वायु० ३०—आनन्दाश्रम ग्रन्थावली । ग्रन्थांक ४९. हरिनारायण आपटे द्वारा पूना में मुद्रित ।

६. विष्णु० ३. १३-१६

७. अग्नि० ११७. ग्रन्थांक ४१ आनन्दाश्रम प्र० ।

## आर्या एकानशा

हरिवंश विष्णुपर्व के प्रारम्भ में आर्या एकानशा का प्रसंग विष्णुपर्व के अन्तिम भाग की आर्या से भिन्नता रखता है। इस विषय में विस्तृत विवरण 'सामाजिक रूपरेखा' नामक अध्याय में है<sup>१</sup>। विष्णुपर्व के प्रारम्भ तथा अन्त में आर्या के स्वरूपों के तुलनात्मक परीक्षण के द्वारा प्रक्षिप्त भाग को मूलभाग से पृथक् करने के लिए इस अध्याय में पुनः यह विषय लिया गया है।

विष्णुपर्व के प्रारम्भ में एकानशा का मानवी रूप प्रधान है। यहाँ वे 'नन्दगोप-सुता'<sup>२</sup>, 'बलदेवभगिनी', 'ब्रह्मचारिणी' तथा 'ब्रह्मवादिनी'<sup>३</sup> कही गयी हैं। दो हाथों से सुशोभित सुन्दर शरीर उनके मानवी रूप को पूर्णता प्रदान करता है<sup>४</sup>। एकानशा को कृष्ण के आदेश से विन्ध्यपर्वत पर मोरपखों से अलंकृत विचित्र वेशभूषा में भूतगणों के बीच विचरण करते हुए कहा गया है। यहाँ भी एकानशा के कौमार्यरूप का उल्लेख हुआ है<sup>५</sup>। एकानशा के लिए 'जननी सिद्धसेनस्य'<sup>६</sup> का विशेषण उनके कौमार्यरूप का विरोधी है। सम्भवतः एकानशा के मातृरूप को महत्त्व देने के लिए 'जननी सिद्धसेनस्य' के विशेषण का प्रयोग किया गया है।

आर्या एकानशा के द्वारा शुम्भ-निशुम्भ नामक दैत्यों का वध उनके दुर्गरूप का परिचय देता है<sup>७</sup>। किन्तु दुर्गा का शिवपत्नीत्व एकानशा के स्वरूप में पूर्णतः भिन्न भाव होता है। इस प्रसंग में विन्ध्यपर्वतो पर शबर, बर्बर और पुलिन्दों से पूजित, मुर्गी, बकरी, भेड़, सिंह तथा व्याघ्रों से आवृत ब्रह्मवादिनी आर्या के रूप के ही दर्शन होते हैं<sup>८</sup>।

शम्बरवध के पहले प्रद्युम्न के द्वारा देवी की स्तुति<sup>९</sup> में शुम्भनिशुम्भ-मन्थन, विन्ध्यपर्वत पर निवास, तथा 'एकानशा' विशेषण प्रारम्भिक आर्या के स्वरूप का

१. पाँचवें अध्याय का प्रारंभ देखिए।

२. हरि० २. ३. ११

३. हरि० २. ३. १०

४. " २. ३. ३; २. ३. १६

५. " २. २. ४०-४४; ४. ३८-४०

६. " २. २. ४३-४७

७. " २. ३. ३—जननी सिद्धसेनस्य उपचारी महाबला।

८. " २. २. ५१—तत्र शुम्भनिशुम्भौ द्वौ मानवी नमचारिणौ।

तौ च कृत्वा मनसि मां सानुगौ नाशयिष्यसि ॥

९. " २. ३. ६-८

१०. हरि० २. १०७. ७-१२



ज्ञान कराते हैं। एकानंशा के प्राचीन स्वरूप के साथ ही यहाँ पर दुर्गा के शिवपत्नी-रूप का समन्वय महत्त्वपूर्ण है।

वाणामुर-युद्ध के अवसर पर रक्षा के लिए अनिरुद्ध के द्वारा देवी की स्तुति के अन्तर्गत एकानंशा के स्वरूप में शिवपत्नी रूप मिश्रित दिखालाई देता है। यहाँ देवी के लिए 'आर्या', 'एकानंशा', 'महेन्द्रविष्णु-भगिनी', 'विन्ध्यकैलासवासिनी' और 'निशुम्भशुम्भमयनी' के प्राचीन विशेषणों के साथ 'रुद्रप्रिये' विशेषण उनके पूर्ण महादेवीत्व का परिचय देता है। आर्या के निरन्तर विकासशील रूप में शिवपत्नीत्व के समन्वय का अन्य प्रमाण विन्ध्यपर्वत के साथ कैलास का नामोल्लेख है।

हरिवंश में विन्ध्यवासिनी आर्या का कौमार्य-रूप शिवपत्नीरूप से प्रारम्भिक होने के कारण विष्णुपर्व २-४ अध्याय प्रद्युम्न और अनिरुद्ध के स्तुतिपरक अध्यायों से पूर्ववर्ती हैं। देवी के स्वरूपों के विकास के आधार पर इन विभिन्न स्थलों का पौर्वापर्य लगभग निश्चित हो जाता है।

### रामावतार-वर्णन और रामायण ,

हरिवंशपर्व ४१ में दशावतारों के अन्तर्गत रामावतार का वर्णन है। यहाँ राम का चरित्र सक्षिप्त रूप में मिलता है। सक्षिप्त रामावतार के अन्त में लिखी गयी गायत्रि आख्यान के प्राचीन स्वरूप का परिचय देती है। रामावतार के इस

१. हरि० २. १०७. ६-७ ओम् नमः कात्यायन्यं गिरीशायं नमो नमः ।

नमः शत्रुघिनाशिन्यं नमो गीम्यं शिवप्रिये ।

२. " २. १२०. ४-देवीमार्या लोफनमस्वृताम् ।

३. " २. १२०. १५-एकानंशां सनातनाम् ।

४. " २. १२०. ६-महेन्द्रविष्णुभगिनीं नमस्यामि हिताय वै ।

५. " २. १२०. १७-विन्ध्यकैलासवासिनीम् ।

६. " २. १२०. २०-निशुम्भशुम्भमयनीम् ।

७. " २. १२०. ४७-रुद्रप्रिये महाभागे भक्तानामार्तिनाशिनि ।

८. " २. १०७; १२०.

९. हरि० १. ४१. २१-५५.

१०. " १. ४१. ५०-५१-श्यामो युवा लोहिताक्षो दीप्ताक्षो मितभाषिता ।

आश्रानुषाहः मुमुक्षुः साहस्रव्यो महामुजः ॥

दशवर्षसहस्राणि दशवर्षसतानि च ।

अयोध्याधिपतिर्भूत्वा रामो राग्यमवाप्यन् ॥

वर्णन में 'रामायण' का उल्लेख नहीं है। विष्णुपर्व १३ के अन्तर्गत यादवों के द्वारा यज्ञपुर-वासियों को 'रामायण महाकाव्य' के अभिनय से मुग्ध करते हुए चित्रित किया गया है। 'वाल्मीकि के गीत' तथा 'रामायण', का उल्लेख क्रमशः हरिवंश के आदि और अन्तिम अध्यायों में है। किंतु यह दोनों अध्याय भूमिका और उपसंहार के रूप में बाद में जोड़े जाने के कारण अर्थात्कीन हैं। अतः इनमें 'वाल्मीकि के गीत' और 'रामायण' का उल्लेख प्रस्तुत विवेचन की सीमा से बाहर है। हरिवंशपर्व में रामावतार (हरि० १.४१.५०-५१) और विष्णुपर्व के रामायण-महाकाव्य (विष्णु० २ १३ ६) के बीच काल का दीर्घ अन्तर ज्ञात होता है। हरिवंशपर्व में रामावतार रामोपाख्यान की वह अवस्था ज्ञात होती है, जब उसका सकलन और संवर्धन रामायण महाकाव्य के रूप में नहीं हुआ था।

रामोपाख्यान से रामायण महाकाव्य तक विकास के बीच समय का पर्याप्त अन्तर स्वाभाविक है। पाश्चात्य विद्वानों में विटरनिट्स ने इस विचार का समर्थन किया है। विटरनिट्स के अनुसार चौथी से तीसरी शताब्दी ईसवी पूर्व त्रिपिटक के रचना-काल में रामोपाख्यान सर्वज्ञात था, किन्तु रामायण महाकाव्य नहीं। अन्य स्थलों में उन्होंने रामोपाख्यान और रामायण महाकाव्य के बीच समय के दीर्घ अन्तर का उल्लेख किया है। निस्सन्देह रामोपाख्यान रामायण से बहुत पूर्ववर्ती है।

१. हरि० २. १३. ६—रामायणं महाकाव्यमुद्देश्यं नाटकीकृतम् ।

जन्म विष्णोरमेयस्य राक्षसेन्द्रवधेऽस्य ॥

२. ,, १. १. ६—गीतं च वाल्मीकिमहर्षिणा च ।

३. ,, ३. १३२. १५—वेदे रामायणे पुण्ये भारते भरतवंश ।

4. Winternitz: His. Ind. Lit. Vol. 1. p. 509—All this makes it seem likely that at the time when the Tripitaka came into being (in the 4th and 3rd B.C.) there were ballads dealing with Rāma, perhaps a cycle of such ballads, but on Rāma epic as yet.

5. Winternitz: His. Ind. Lit. Vol. 1. p. 516—The later parts of the Rāmāyana, especially books I. VII are separated from the genuine Rāmāyana of books 2-6 by a long interval of time.

पारिजात-हरण

विष्णुपर्व के कृष्णचरित्र के अन्तर्गत पारिजात-हरण का वृत्तान्त दो स्थलों में मिलता है। विष्णुपर्व ६४ में यह वृत्तान्त अत्यन्त संक्षेप में है। कृष्ण नरकासुर का वध कर के उसके द्वारा हरण किये बलराम के छत्र को लेकर सत्यभामा के साथ इन्द्र के राज्य में प्रवेश करते हैं। वहाँ वे अदिति से आशीर्वाद प्राप्त करते हैं। स्वर्ग से लौटते समय इन्द्र के उपवन से पारिजात वृक्ष को उखाड़ कर द्वारका की ओर प्रस्थान करते हैं। स्वयं इन्द्र कृष्ण के इस कार्य का अनुमोदन करते हुए दिखाये गये हैं। कृष्ण के कार्य के लिए इन्द्र तथा शची का कृतज्ञतापूर्ण अनुमोदन तर्कसंगत है। कृष्ण ने देवताओं के शत्रु नरकासुर का वध कर के इन्द्र का उपकार किया था। नरकासुर के द्वारा बलात्कार से लिये गये वरुण के छत्र को पुनः स्वर्ग में पहुँचा दिया था। उनके इन परोपकारी प्रयत्नों के फलस्वरूप इन्द्र और शची की प्रसन्नता उनके क्रोध से अधिक स्वाभाविक है। इस स्वाभाविक तथ्य को अत्यन्त संक्षेप में प्रस्तुत करना ही इस प्रसंग की विशेषता है।

हरिवंश में पारिजातहरण के अन्तर्गत यह प्रसंग पुराणों में पाये जाने वाले पारिजातहरण के सामान्य वृत्तान्त से भिन्न है। लगभग सभी वैष्णव पुराणों में पारिजात-निबन्धन हरिवंश के इस पूर्वोक्त प्रसंग से नितान्त भिन्न रूप में मिलता है। इन पुराणों में कृष्ण सत्यभामा के इन्द्रलोक पहुँचने पर सत्यभामा की शची के प्रति ईर्ष्या, पारिजातहरण के लिए कृष्ण की प्रतिज्ञा, कृष्ण-इन्द्र-युद्ध और अन्त में इन्द्र की पराजय का उल्लेख है। विष्णुपर्व ६५-८१ में पारिजातहरण का यही विशद प्रसंग वर्णित है। विष्णुपर्व ६५-८१ में पारिजातवृक्ष की प्राप्ति के बाद सत्यभामा के व्रतविशेष—पुण्यव्रत का वर्णन है। यह व्रत सत्यभामा के द्वारा कृष्ण की दीर्घायु के लिए किया गया है। पुण्यव्रत नाम हरिवंश के अतिरिक्त अन्य पुराणों में नहीं मिलता।

१. हरि० २. ६४. ६८-७०—उत्पाट्यारोपयामास विष्णुस्तं गरुडोपरि ।

॥ २. ६४. ७०—श्रुत्वा स देवराजस्तु कर्म कृष्णस्य तत्तदा ।

अनुमेने महाबाहु कृतवर्मति चाश्रयोत् ॥

२०. ॥ २. ६४. १९.

३. विष्णु० ५. ३०. ३१; ब्रह्म० २०३; पद्म० उत्तर० ९०; भाग १०. ५९.

३८-४०; देवी भाग० ४. २५. २५-२७.

४. हरि० २. ७५. ८१.

किन्तु यह प्रसंग कुछ भिन्नता के साथ अनेक पुराणों में दिखलाई देता है। मत्स्य० में त्रैमासिक व्रत<sup>१</sup> कुछ सीमा तक हरिवंश के पुण्यकव्रत से समानता रखता है। किन्तु इस व्रत का उल्लेख यहाँ पर स्वतन्त्र रूप से हुआ है। पारिजात से इस व्रत का कोई सम्बन्ध नहीं दिखलाया गया है। पद्म० में तुलापुरूपदान पुण्यकव्रत से बहुत कुछ समानता रखता है। नारद ने सत्यभामा के अखण्ड सौभाग्य के लिए दान की यह विधि बताया थी। पुण्यकव्रत की भाँति ही कृष्ण यहाँ पर कल्पवृक्ष सहित नारद को दान-रूप में दिये जाते हैं<sup>१</sup>।

विष्णुपर्व ६५-७५ में पारिजात का वृत्तान्त विस्तार के साथ वर्णित है। विशद होने के कारण यह वृत्तान्त विष्णुपर्व ६४ के पारिजात के वृत्तान्त से ही अर्वाचीन नहीं, वरन् स्वतन्त्र रूप से भी एक अर्वाचीन प्रसंग ज्ञात होता है। पारिजातहरण के अन्तर्गत दो स्तुतियाँ मिलती हैं। पहली स्तुति इन्द्र और कृष्ण के युद्धोद्योग को देख कर कश्यप ऋषि के द्वारा शिव के प्रति है<sup>२</sup>। दूसरी स्तुति इन्द्र के विरुद्ध संग्राम में शक्ति की प्राप्ति के लिए कृष्ण के द्वारा विल्वोदकेश्वर महादेव के प्रति है<sup>३</sup>। महादेव के प्रति की गयी स्तुति विष्णु-शिव की एकता को महत्त्व देने वाले अर्वाचीन मत को प्रस्तुत करती का विस्तृत वर्णन<sup>४</sup> इस प्रसंग की अर्वाचीनता का अन्य प्रमाण है।

विष्णुपर्व के पारिजात-हरण का यह प्रसंग अन्य पुराणों के पारिजात-हरण के प्रसंग से बहुत समानता रखता है। इन विविध वैष्णव पुराणों में पाया जाने वाला पारिजात का प्रसंग भी निस्सन्देह अर्वाचीन है।

विष्णुपर्व ६४, और ६५-८१ के पारिजात-हरण के दो वृत्तान्तों में ६५-८१ का वृत्तान्त उत्तरकालीन है। पारिजात-हरण का दूसरा वृत्तान्त इस स्थल में प्रक्षिप्त ज्ञात होता है। यह वृत्तान्त सम्भवतः उस काल का है, जब पारिजात का वृत्तान्त विभिन्न पुराणों से सम्बद्ध हो गया था। पुण्यकव्रत की अर्वाचीन सामग्री हरिवंश के पारिजातहरण के वृत्तान्त की अर्वाचीनता को पुष्ट करती है।

पुण्यकव्रत हरिवंश में स्मृतिसामग्री का प्रतिनिधित्व करता है। इस विषय में विशद विवेचन 'सामाजिक रूपरेखा' नामक अध्याय में किया गया है<sup>५</sup>। पुराणों

१. मत्स्य० २७४. ६-७८.

२. पद्म० उत्तर० ९०. ३८-३९.

३. हरि० २. ७२.

४. हरि० २. ७४.

५. हरि० २. ७३-७५.

६. देखिए पाँचवें अध्याय का मध्य।

में स्मृतिसामग्री के मिश्रण का काल हाज़रा ने द्वितीय से छठी शताब्दी तक माना है<sup>१</sup>। पुण्यकन्नत वा प्रसंग स्मृतिसामग्री का प्रारम्भिक भाग नहीं ज्ञात होता। इस प्रसंग में दान-माहात्म्य के अन्तर्गत रत्न, तिल, धान्य, सुवर्ण आदि के कृत्रिम पर्वतो के दान का उल्लेख है<sup>१</sup>। यही पर लवण, नवनीत, गुड, मधु, सुवर्ण, फल, चाँदी, और औदुम्बर की प्रतिमाओं के दान का विधान है<sup>१</sup>। ब्राह्मणों को धातु तथा मणिमय कृत्रिम पर्वत तथा विविध प्रतिमाएँ और भोज देने का कथन है<sup>१</sup>। पुण्यकन्नत वा यह प्रसंग अर्वाचीन स्मृतिसामग्री का परिचायक है। अतः पुण्यकन्नत-सम्बन्धी स्मृतिसामग्री को चौथी से पाँचवीं शताब्दी के बीच वा माना जाना चाहिए।

विष्णुपर्व में वज्रनाभ और बाणासुर के वृत्तान्त के बीच ९८-११५ अध्याय विष्णुपर्व के अन्य स्थलों से अर्वाचीन हैं। यह भाग अनेक कारणों से प्रक्षिप्त ज्ञात होता है। विष्णुपर्व ९७ में वज्रनाभ वा वृत्तान्त पूर्ण रूप से समाप्त हो जाता है। विष्णुपर्व ९८ में 'पुनर्विशेषतो द्वारवतीनिर्माणम्' नामक अध्याय के अन्तर्गत द्वारवती के निर्माण के प्रसंग (विष्णुपर्व ५८) की आवृत्ति हुई है। विष्णुपर्व ५८ तथा विष्णुपर्व ९८ में प्रस्तुत की गयी स्थापत्यकला में अन्तर है। विष्णुपर्व ५८ की स्थापत्यकला में वास्तु-देवों की स्थापना और उनकी पूजा से सम्बद्ध अश उल्लेखनीय है<sup>१</sup>। विष्णुपर्व ९८ में स्थापत्यकला का अधिक विवक्षित रूप मिलता है। कृष्ण और उनकी पत्नियों के प्रासादों के विविध नाम इस अध्याय में पारिभाषिक (Technical) महत्त्व रखते हैं। इन प्रासादों के नाम निम्नलिखित हैं—प्रवर, भोगवत्, मेरु, पद्मकूल, महावूट, सूर्यप्रभ, हरितप्रभ, पर, केतुमान् और निरजा<sup>१</sup>। इनमें से कुछ प्रासादों के नाम मत्स्य० में मिलते हैं<sup>१</sup>। अन्य प्रासाद मानसार में वर्णित प्रासादों की परिभाषा के अन्तर्गत आते हैं<sup>१</sup>। विष्णुपर्व ९८ में द्वारवती के पुनर्निर्माण का प्रसंग विष्णुपर्व ५८ की स्थापत्यकला से उत्तरवाचीन है। अतः यह अर्वाचीन स्थल प्रक्षिप्त है।

1. R. C. Hazra : Pur. Rec. p. 188.

२. हरि० २. ७९. २३.

३. हरि० २. ७९. २५-२६.

४. हरि० २-७९ २१-५२.

५. हरि० २. ५८ १३-१८.

६. हरि० २. ९८ ४१-५६.

७. मत्स्य० २५३-२५५, २६९-२७०.

८. समरांगण० ५५. ११-८२, ६३. ५; ६३. १५-१६; ५५. १०५;

५८. ७-८.

PKA : Dict Hindu Archi p. 409 ; PKA : Architecture of Mān Vol. 5 p. 25.

### ब्रह्मगार्ग्य

विष्णुपर्व १०० के अन्तर्गत समा में वृष्ण से भेंट करने वाले लोगों में काश्यपान्दीपनि और ब्रह्मगार्ग्य के नाम का उल्लेख महत्त्वपूर्ण है<sup>१</sup>। ब्रह्मगार्ग्य का उल्लेख विष्णु १०१ में पुन. हुआ है। यहाँ बलराम और वृष्ण को 'ब्रह्मगार्ग्य के द्वारा सत्वृत' बतलाया गया है<sup>२</sup>। इसके पूर्व बलराम और वृष्ण के संस्कारक पुरोहित के रूप में ब्रह्मगार्ग्य का उल्लेख हरिवंश में कहीं भी नहीं मिलता। वृष्ण और बलराम के गुरु के रूप में ब्रह्मगार्ग्य का उल्लेख भागवत, पद्य० और ब्रह्मवैवर्त० में है<sup>३</sup>। ज्ञात होता है, हरिवंश का यह भाग पूर्वोक्त पुराणों के ब्रह्मगार्ग्य-विषयक अर्वाचीन भागों का समकालीन है। हरिवंश के कृष्णचरित्र के प्रारम्भिक भाग में ब्रह्मगार्ग्य की अनुपस्थिति तथा यहाँ पर ब्रह्मगार्ग्य का उल्लेख इस स्थल की प्रक्षिप्तता सूचित करता है।

### द्वारका नगरी का समुद्रमण्डन

विष्णुपर्व १०२ में नारद के द्वारा कृष्ण के पराक्रमों का वर्णन है। कृष्ण के पराक्रमों से पृथ्वी में शान्ति स्थापित हो जाने पर भावी घटना के रूप में द्वारका के विनाश की ओर संकेत हुआ है<sup>४</sup>। द्वारका के विनाश का उल्लेख हरिवंश के इस स्थल को छोड़ कर अन्यत्र नहीं दिसलाई देता। द्वारका के विनाश की अनागत घटना को सूचित करनेवाला हरिवंश का एक श्लोक अक्षरशः महाभारत वनपर्व में मिलता है<sup>५</sup>। महाभारत वनपर्व तथा हरिवंश विष्णुपर्व के मिलते-जुलते ये स्थल लगभग समकालीन ज्ञात होते हैं।

१. हरि० २. १००. ५-काश्यपान्दीपनिञ्चैव ब्रह्मगार्ग्यं तयं च ।

२. हरि० २. १०१. ४५-४६-एतौ हि बामुवेवस्य पुत्री गुरयुतोपमौ ।

धवृष्यते महावीर्यो ब्रह्मगार्ग्येण संस्कृतो ॥

जन्मप्रभृति चाप्येतौ गार्ग्येण परमविषाण ।

यावात्तप्येन विज्ञाप्य संस्कारं प्रतिपादितौ ॥

३. भा० १०. ८. १-१९; पद्य० उत्तर० २७३; ब्रह्मवैवर्त० कृष्णजन्म० २२-२४.

४. हरि० २. १०२. ३०-३४.

५. हरि० २. १०२. ३२-कृष्णो भोगवर्ती रम्यामृधिकान्ता महायशः ।

द्वारकामात्मसात्कृत्वा समुद्रं गमयिष्यति ॥

महा० ३. १२. ३५-तां च भोगवर्तीं पुण्यामृधिकान्ता महायशः ।

द्वारकामात्मसात्कृत्वा समुद्रं गमयिष्यति ॥

विविध वैष्णव पुराणों के कृष्णचरित्र के अन्त में द्वारका के समुद्रमज्जन और यादवों के विनाश का प्रसंग किसी न किसी रूप में अवश्य मिलता है<sup>१</sup>। द्वारका के विनाश का यह प्रसंग ब्रह्म० में अत्यन्त सक्षिप्त रूप में है। यही प्रसंग विष्णु, भागवत और पद्म० में विशद हो गया है। महाभारत वनपर्व में भावी घटना के रूप में मिलने वाला द्वारका के विनाश का वृत्तान्त<sup>२</sup> मौसलपर्व के अन्तर्गत विस्तार के साथ मिलता है। हरिवंश में द्वारका-विनाश का अनुल्लेख पुराणों की अर्वाचीन प्रवृत्ति का विरोध करता है। अतः विष्णुपर्व १०२ में द्वारका के विनाश का प्रसंग इस स्थल की अर्वाचीनता सूचित करता है।

विष्णुपर्व १०७ में प्रद्युम्न के द्वारा देवी की स्तुति के अन्तर्गत शक्ति के शिवपत्नी तथा आर्या एकानंशा के रूपों का मिश्रण है<sup>३</sup>। इस सम्बन्ध में पहले ही कहा जा चुका है।

### बलदेवाह्निक

विष्णुपर्व १०९ में 'बलदेवाह्निक' अर्वाचीन शैली का प्रतीक है। शम्बर का वध कर के द्वारका लौटने पर प्रद्युम्न ने आत्मरक्षा के लिए बलदेव से किसी स्तोत्र को सीखने की इच्छा प्रकट की<sup>४</sup>। प्रद्युम्न के भय को दूर करने के लिए बलदेव ने इस आह्निक का पाठ किया। इस आह्निक के अन्तर्गत सप्तसागर, चारों दिशाओं में प्रवाहित होनेवाली नदियों, विविध तीर्थों, देवी-देवताओं, लोकपालों, वसुओं, ऋषि-गणों और समुद्र के रत्नों का रक्षा के लिए आवाहन किया गया है<sup>५</sup>। यहाँ पर गिनाये गये नामों का आवाहन तीर्थ-माहात्म्य तथा देवी-देवताओं के पूजन से प्रभावित ज्ञात होता है। हरिवंश में पुण्यकवच के प्रसंग को छोड़ कर अन्य स्थलों में तीर्थमाहात्म्य और बहुदेवपूजा-विषयक सामग्री का अभाव इस स्थल की अर्वाचीनता को सूचित करता है।

१. ब्रह्म० २१०-२१२; विष्णु० ५. ३७-३८; भाग० ११. १, ६, ३०-३१; देवी भाग० ४.२५.

२. महा० ३. १२. ३५

३. हरि० २. १०७. ६-१३.

४. हरि २. १०९. ५—कृष्णानुज महाभाग रोहिणीतनय प्रभो।

किञ्चित्स्तोत्रं मम गृहि यज्जप्त्वा निर्भयोऽभवम् ॥

५. हरि० २. १०९.

## द्विविद-वध

विष्णुपर्व ११५ में वीशम्पायन राजा जनमेजय को कृष्ण के विभिन्न पराक्रमों के वृत्तान्त सुनाते हैं। वासुदेव के द्वारा मैन्द और द्विविद नामक वानरो का वध इन पराक्रमों में सब से अधिक महत्त्वपूर्ण है। कृष्ण को युद्ध में इन वानरों का विजेता बड़ा गया है। कृष्ण के द्वारा मैन्द और द्विविद नामक वानरों के वध का उल्लेख हरिवंश के अन्तर्गत कृष्ण के पूर्वोक्त चरित्र में कही भी नहीं हुआ है। मैन्द-द्विविद वानरों के वधकर्ता के रूप में कृष्ण का उल्लेख विचारणीय है।

मैन्द और द्विविद नामक शूर वानरों का उल्लेख अनेक पुराणों के कृष्णचरित्र में है। इन सभी पुराणों में मैन्द और द्विविद वानरों के वधकर्ता बलराम कहे गये हैं। मैन्द-द्विविद के द्वारा यादवस्त्रियों के अपमान को देख कर बलराम ने मैन्द और द्विविद वानरों का वध किया। इन पुराणों में पाया जाने वाला यह वृत्तान्त बहुमत से समानता रखता है। हरिवंश में मैन्द और द्विविद से सम्बद्ध कृष्ण का वृत्तान्त इन सभी पूर्वोक्त पुराणों की प्रवृत्ति से भिन्न है। ज्ञात होता है पुराणों में दीर्घकाल से प्रचलित मैन्द-द्विविद तथा बलराम का सम्बन्ध हरिवंश के इस स्थल पर बदल गया है। सम्भवतः कृष्ण का महत्त्व दिखाने के लिए यह पराक्रम जानबूझ कर कृष्ण के चरित्र में सक्रान्त कर लिया गया है। इस कारण हरिवंश का यह अध्याय बलराम और मैन्द-द्विविद को साथ दिखानेवाले अन्य पुराणों के स्थलों से अर्वाचीन है।

हरिवंश के इन अन्तर्गत-प्रमाणों के आधार पर विष्णुपर्व ९८-११५ अध्याय पक्षिप्त ज्ञात होते हैं। वज्रनाभ और वाणासुर के वृत्तान्तों के बीच की यह सामग्री निस्सन्देह अर्वाचीन है।

हरिवंश के कालनिर्धारण के लिए इस पुराण के प्रत्येक पर्व का कालविभाजन किया गया है। इस अध्याय में भविष्यपर्व हरिवंश के सभी पर्वों से उत्तरकालीन माना गया है। भविष्यपर्व में प्रक्षिप्त स्थलों की संख्या बहुत अधिक है।

१. हरि० ३. ११५. ३०-३१-वानरौ च महावीर्यौ मैन्दो द्विविद एव च ।

विजितौ युधि दुर्धरो ।

२. विष्णु० ५. ३६; ब्रह्म० २०९; भाग० १०. ६७.

३. " ५. ३६. ५-२३; भाग० १०. ६७. २-२७.

४. "कालनिर्णय" पृ० २०५, २२८.



### बदरिकाश्रम में कृष्ण का तप

विष्णुपर्व में कृष्ण के पुत्रों का वृत्तान्त भविष्यपर्व में दूसरी दिशा की ओर अग्रसर हुआ है। विष्णुपर्व में रुक्मिणी-हरण के बाद रुक्मिणी के दस पुत्रों के जन्म का वर्णन है<sup>१</sup>। इसके अगले अध्याय विष्णुपर्व २६१ में रुक्मिणी की कन्या वैदर्भी से कृष्ण-रुक्मिणी के पुत्र प्रद्युम्न के विवाह का वर्णन है<sup>२</sup>। प्रद्युम्न तथा वैदर्भी से अनिरुद्ध नामक पुत्र का जन्म बतलामा गया है<sup>३</sup>। रुक्मिणी की पौत्री रुक्मवती से पुन अनिरुद्ध के विवाह का उल्लेख है<sup>४</sup>।

विष्णुपर्व ९१-९७ अध्यायों में प्रद्युम्न तथा प्रभावती के विवाह का प्रसंग है। विष्णुपर्व में रुक्मिणी तथा कृष्ण के विवाह के बाद कृष्ण के पुत्रों और पौत्रों के जन्म तथा अन्त में विवाह का वृत्तान्त व्यवस्थित रूप से आगे बढ़ता है।

भविष्यपर्व में विष्णुपर्व के पूर्व-वृत्तान्त का विरोध दिखलाई देता है। भविष्य० ७३ में पुत्र की प्राप्ति के लिए कृष्ण के प्रति रुक्मिणी की प्रार्थना का वर्णन है<sup>५</sup>। रुक्मिणी की भक्ति से प्रसन्न कृष्ण उनकी कामना-पूर्ति का वचन देते हैं। वे पुत्र की प्राप्ति के लिए बदरिकाश्रम जा कर शिव का तप करने का निश्चय करते हैं<sup>६</sup>। बदरिकाश्रम में कृष्ण और शिव की भेंट का वर्णन है<sup>७</sup>। इस प्रसंग की समाप्ति कृष्ण और शिव की परस्पर प्रशंसा और स्तुति में होती है<sup>८</sup>। अन्त में शिव कृष्ण को सूचित करते हैं कि कामदेव उनके पुत्र प्रद्युम्न के रूप में जन्म लेनेवाले हैं<sup>९</sup>।

४

१. हरि० २. ६०. ३६-३९—तस्यामुत्पादयामास पुत्रान् दश महारथान् ।  
 चारुदेष्ण सुदेष्ण च प्रद्युम्न च महाबलम् ॥  
 सुपेण चारुगुप्त च चारुबाहु च धीर्यवान् ।  
 चारुविन्द मुचाप च भद्रचाप तप्येव च ॥  
 चारु च बलिनी ध्येष्ठ गुतां चारुमतीं तथा ।

२. हरि० २ ६१ ३-८

३ " २ ६१. ९-१०.

५ हरि० ३ ७३ १८-२५.

७ " ३ ८६

९ " ३. ८८ १३—ज्येष्ठस्तव सुतो देव प्रद्युम्नेत्यभिविद्युतः ।

४. हरि० २. ६१. ११-१७.

६ हरि० ३. ७३. २५-४५

८ " ३. ८७. ९०.

रगर त बिडि देपेन नात्र चार्पा विचारणा ॥

विष्णुपर्व में रुक्मिणी-विवाह के बाद वृष्णचरित्र स्वाभाविक गति से आगे बढ़ता है। इस पर्व में प्रद्युम्न का जन्म, प्रद्युम्न-वैदर्भी विवाह<sup>१</sup>, अनिरुद्ध का जन्म<sup>२</sup>, अनिरुद्ध-दक्षमयती विवाह<sup>३</sup>, प्रद्युम्न-भ्रमावती विवाह<sup>४</sup>, प्रद्युम्न-मायावती विवाह<sup>५</sup> तथा अन्त में अनिरुद्ध-उषा विवाह<sup>६</sup> का प्रसंग मिलता है। विष्णुपर्व के अन्त में प्रद्युम्न और अनिरुद्ध विषयक वृत्तान्त लगभग समाप्त हो गया है।

विष्णुपर्व की इन घटनाओं के बाद भविष्यपर्व के अन्तिम स्थल में रुक्मिणी की वृष्ण के प्रति पुत्र की कामना की अभिव्यक्ति असंगत प्रतीत होती है। पुत्र की प्राप्ति के लिए कृष्ण के तप से सम्बद्ध यह अध्याय विष्णुपर्व में रुक्मिणी-हरण के बाद होने चाहिए। किन्तु यह अध्याय विष्णुपर्व के रुक्मिणीहरण और प्रद्युम्न अनिरुद्ध के विवाह-विषयक प्रसंगों के समकालीन नहीं है। यदि यह अध्याय विष्णुपर्व के इन पूर्वोक्त अध्यायों के समकालीन होते तो प्रद्युम्न आदि के जन्म के पूर्व इनका विवरण आवश्यक था। भविष्यपर्व के विविध वृत्तान्तों के बीच पुत्र-कामना विषयक इन अध्यायों की असंगति स्पष्ट दिखलाई देती है।

कृष्ण के बदरिकाश्रम में तप के वृत्तान्त की विष्णुपर्व में न हो कर भविष्यपर्व में उपस्थिति अवश्य कोई प्रयोजन रखती है। सम्भवतः यह अध्याय विष्णुपर्व के बहुत काल बाद भविष्यपर्व में जोड़े गये हैं। इसी कारण वृत्तान्तों के क्रम का ध्यान न रख के यह अध्याय भविष्यपर्व में रख दिये गये हैं।

कृष्ण के बदरिकाश्रम-गमन के वृत्तान्त की प्रक्षिप्तता के लिए अनेक प्रमाण हैं। इन अध्यायों में साम्प्रदायिक विचारधारारूप प्रधान रूप में मिलती है। कृष्ण के बदरिकाश्रम पहुँचने पर देवता, गन्धर्व और ऋषियों के द्वारा उनकी स्तुति में विष्णु-भक्ति का प्राधान्य<sup>७</sup> दिखलाई देता है। इसी प्रसंग में बदरिकाश्रम में तप करते हुए कृष्ण के पास घण्टाकर्ण नामक पिशाच का आगमन और उसके द्वारा कृष्ण की स्तुति का वर्णन है<sup>८</sup>। इस स्तुति में वैष्णवभक्ति-सम्बन्धी साम्प्रदायिक विचार अधिक मात्रा में मिलते

१. हरि० २. ६१. ३-८

२. हरि० २. ६१. ९-१०.

३. " २. ६१. ११-१७.

४. " २. ९१-९७.

५. " २. १०४-१०८

६. " २. ११८-१२८.

७. हरि० ३. ७६. १३-३०.

८. " ३. ८०. ३८-५३; ५९-८१; ३. ८२.

है। कृष्ण के दर्शन और स्तवन से पवित्र हो कर पिशाच के वैकुण्ठ-गमन में पुनः वैष्णव-मत का प्रतिबिम्ब दिखलाई देता है। भविष्यपर्व में रुक्मिणी की पुत्र-वामना के प्रसंग के साथ घण्टावर्ण की मुक्ति का वृत्तान्त इस समस्त स्थल की अर्वाचीनता को सिद्ध करता है।

वदरिवाश्रम में शिव के दर्शन के बाद कृष्ण के द्वारा शिव की विशद स्तुति तथा शिव के द्वारा कृष्ण की स्तुति में वैष्णव और शैव मतों की एकता का प्रयास दिखलाई देता है। इन स्तुतियों में शिव के द्वारा विष्णु तथा शिव के परस्पर अभेद-सम्बन्ध की स्थापना हुई है। वैष्णव और शैव मतों में एकता को स्थापित करने का प्रयास एक अर्वाचीन प्रवृत्ति है। अतः यह सम्पूर्ण स्थल अर्वाचीन है।

विष्णुपर्व ८२ के अन्तर्गत घण्टावर्ण के द्वारा कृष्ण की स्तुति में हरिवंश में न मिलनेवाले कृष्ण के बहुत से वृत्तान्तों की गणना हुई है। कृष्ण के विष्णु-रूप का वर्णन करते हुए घण्टावर्ण प्राचीन काल में उनके मोहिनी-रूप तथा अमृत-वितरण का उल्लेख करता है। विष्णु के स्वरूप-वर्णन में उनके मोहिनी-रूप का उल्लेख हरिवंश के किसी भाग में भी नहीं मिलता। ज्ञात होता है, घण्टावर्ण की स्तुति का यह भाग हरिवंश में अर्वाचीन काल में जोड़ दिया गया है।

घण्टावर्ण के द्वारा विष्णु की पूर्वोक्त स्तुति में दुग्ध तथा दधिसम्बन्धी कृष्ण की लीलाओं का उल्लेख है। गोपुरल में कृष्ण के दुग्ध तथा दधिपान का उल्लेख हरिवंश के विरही अन्य भाग में नहीं है। यह वर्णन पूर्व-वर्धित अर्वाचीनता को पुष्ट करता है।

१. ॥ ३. ८०. ५९-६०—नमो भगवते तस्मै वासुदेवाय चक्रिणे ।  
नमस्ते गदिने तुभ्यं वासुदेवाय धीमते ॥  
ओम् नमो नारायणाय विष्णवे प्रभविष्णवे ।  
मम भूयान्मन शुद्धिः कीर्तनात्तव केदाय ॥

२. हरि० ३. ८०. ८२; ३. ८१; ३. ८३.

३. ॥ ३. ८७. १३-३८; ३. ८८. १८-६७; ३. ९०. २-२८

४. ॥ ३. ८८. १८-६७; ३. ९०. २-२८

५. हरि० ३. ८८. ६०-६७. ६. हरि० ३. ८२. ९—

आसी इधारंभुजेन मन्दरं निर्जित्य सर्वान्गुरान्महर्षये ।

दधी च दत्त्वाय तुषामयं महान्त एव सासादिह मामवस्थितः ॥

७ हरि० ३. ८२. २१—पयपानं तथा कुर्वन् भक्षयन् दधिपिण्डकम् ।

शान्ना बद्धोदरो दिष्णुर्मात्रा दधिनया बृद्धम् ॥

घण्टावर्ण की स्तुति में कृष्ण के पूर्व-चरित्र से एक अन्य भेद मिलता है। यहाँ पर पूतना का उल्लेख दानवी के रूप में हुआ है<sup>१</sup>। दानवी-पूतना का वर्णन लगभग सभी वैष्णव पुराणों में मिलता है<sup>२</sup>। किन्तु हरिवंश विष्णुपर्व के प्रारम्भिक भाग में पूतना शकुनि पक्षी के रूप में चित्रित की गयी है<sup>३</sup>। हरिवंश के कृष्णचरित्र में पूतना का शकुनि-रूप अपनी विशेषता रखता है। सम्भवत पूतना का पक्षी-रूप उसके दानवी-रूप से पूर्ववर्ती है। भविष्यपर्व से पूर्व-कालीन विष्णुपर्व में पूतना का शकुनि के रूप में चित्रण इस स्वरूप की प्रारम्भिकता का प्रतीक है। पूतना का सर्वस्वीकृत दानवी-रूप उसके शकुनि-रूप से अवश्य अर्वाचीन है।

इन पूर्वोक्त प्रमाणों के आधार पर भविष्यपर्व ७३-९० तक का भाग अर्वाचीन ज्ञात होता है। भविष्य० ९१ से कृष्ण के साथ पौण्ड्रक नामक राजा के युद्ध का नवीन वृत्तान्त आरम्भ होता है। अतः भविष्य० ७३-९० का भाग प्रक्षिप्त है।

वदरिकाश्रम में कृष्ण के तप का वृत्तान्त सभी पुराणों का स्वीकृत विषय नहीं है। कुछ वैष्णव पुराणों में यह प्रसंग मिलता है<sup>४</sup>। महाभारत अनुशासन में शिव की आराधना के लिए कृष्ण के कैलासगमन का वर्णन है। वनपर्व में कृष्ण के द्वारा वदरिकाश्रम में १०० वर्ष तक तप करने का उल्लेख है<sup>५</sup>। हरिवंश का यह अर्वाचीन भाग कदाचित् वनपर्व या अनुशासनपर्व से प्रेरणा ग्रहण करता है।

भविष्य ७३-९० के प्रक्षिप्त भाग के काल का निर्णय आवश्यक है। इस प्रसंग में शिव तथा कृष्ण में परस्पर ऐव्य का उल्लेख कालनिर्णय में सहायक होता है। वैष्णव और शैवमत में एकता स्थापित करने का प्रयत्न अर्वाचीन प्रवृत्ति है।

१. ,, ३. ८२. २०—उत्तानशायी शिशुहृष्यधारी,  
धीत्वा स्तनं पूतनिकाप्रवत्सम् ।

व्यसुं चकाराशु जनादेनस्तदा,  
दनोः सुता तामवसत्सुख हरि ॥

२. ब्रह्म० १८४. ४२-५२; विष्णु० ६. ७-११; भाग० १०. ६. २-१८; महा०  
२. ३६. ८०; अष्टावैवर्त्त० कृष्णजन्म० १७.

३. हरि० २. ६. २२-२५. २३—पूतना नाम शकुनी घोरा प्राणभयंकरी ।

आजगामादंरात्रे वै पक्षी श्रोधाद्विधुन्वती ॥

४. देवीभाग० ४. २५.

५. महा० ३. १२. ३५.

अतः साम्प्रदायिक-विचार-प्रधान यह प्रक्षिप्त भाग चतुर्थ शताब्दी के लगभग वाद का हो सकता है।

### पौण्ड्रक-वासुदेव तथा हंस और डिम्भक

भविष्य० ९१-१३३ में हरिवंश के सामान्य प्रसंग मिलते हैं। भविष्य० ९१-१०३ में पौण्ड्रक-वासुदेव नामक राजा का वृत्तान्त है। कृष्ण के नाम से सादृश्य के कारण पौण्ड्रक-वासुदेव कृष्ण के वासुदेवत्व को मिटा कर जगत् में केवल अपने नाम को सिद्ध करते हुए दिखलाया गया है<sup>१</sup>। अन्त में पौण्ड्रक तथा कृष्ण के परस्पर युद्ध का वर्णन है जिसमें कृष्ण पौण्ड्रक का वध करते हैं।

भविष्य० १०४-१२९ में हंस तथा डिम्भक का वृत्तान्त है। इस प्रसंग में कृष्ण के द्वारा हंस नामक अभिमानी राजा के वध का उल्लेख है। हंस के वध को देख कर उसका भाई डिम्भक आत्मोत्सर्ग करता हुआ दिखलाया गया है<sup>२</sup>।

पौण्ड्रक वासुदेव का वृत्तान्त अन्य पुराणों के कृष्ण-चरित्र में भी मिलता है। हरिवंश की भांति इन पुराणों में भी इस राजा को पौण्ड्रक-वासुदेव कहा गया है<sup>३</sup>।

हंस और डिम्भक का वृत्तान्त अन्य वैष्णव पुराणों में अनुपस्थित है। महाभारत में हंस-डिम्भक का वृत्तान्त मिलता है। यहाँ डिम्भक को 'सिभक' कहा गया है<sup>४</sup>।

पौण्ड्रक-वासुदेव तथा हंस और डिम्भक के वृत्तान्त अर्वाचीन हैं। इन दोनों वृत्तान्तों में विष्णु-द्वेष पर विष्णुभक्ति की विजय का प्रदर्शन हुआ है। अन्य साम्प्रदायिक विचारों पर विष्णुभक्ति का प्राधान्य एक अर्वाचीन प्रवृत्ति है। अतः यह स्थूल उत्तरकालीन साम्प्रदायिक भावना का प्रतिनिधित्व करता है।

हरिवंश भविष्य पर्व के अन्त में अध्याय १३२ और १३४-१३५ की अर्वाचीनता

१. हरि० ३. ९१. ५-६—अहं चक्रीति गर्वोऽभूत्सस्य गोपस्य सर्वदा ।

शंखी चक्री गवी शार्ङ्गो शरी तूष्णी सहायवान् ॥

एवमादिर्महागर्वस्तस्य संप्रति वृत्तंते ।

लोके च भम यन्नाम वासुदेवेति विभ्रुतम् ॥

अगृह्णामम तन्नाम गोपो मदवलान्वितः ॥

२. हरि० ३. १२८-१२९.

३. ब्रह्म० २०७; विष्णु० ५. ३४; भाग० १०. ६६. १-२३; पद्म० उत्तर० २७८.

४. महा० २. १९. २९.

स्पष्ट है। भविष्य पर्व १३२ में महाभारत के प्रत्येक पर्व का श्रवण-फल, तदुपरान्त दानविधि और ब्राह्मणभोज का विधान है। महाभारत के अट्ठारह पर्वों के पाठ के बाद हरिवंश के श्रवण का फल अधिक बतलाया गया है। अन्त में हरिवंश को महाभारत का खिलपर्व मानते हुए हरिवंश की प्रशंसा की गयी है।

हरिवंश भविष्य० १३४ में इस पुराण की विषयसूची है। हरिवंश के वर्तमान रूप को प्राप्त कर लेने के बाद ही इस सूची को जोड़ा गया होगा, यह निर्विवाद है।

हरिवंश भविष्यपर्व १३५ में हरिवंश के श्रवण का फल बतलाया गया है। अट्ठारह पुराणों के श्रवण से जो फल मिलता है, वह हरिवंश के श्रवण से प्राप्त बतलाया गया है। अन्त में हरिवंश के वाचक के लिए विविध दानों का विधान है। अट्ठारह पुराणों का निश्चित ज्ञान तथा ब्राह्मणों को दान देने की विधि—यह दोनों ही प्रसंग अर्वाचीन हैं। भविष्य० १३२, १३४-१३५ के सबसे अन्त में जोड़े जाने के विषय में कोई भी सन्देह नहीं रह जाता।

हरिवंश के अन्तर्गत विविध सामग्री के काल का विभाजन हरिवंश के अन्तर्गत-प्रमाणों पर आधारित है। किसी पुराण के समालोचनात्मक अध्ययन के लिए प्रत्येक भाग के काल का ज्ञान परम आवश्यक है। किसी पुराण में चित्रित सामाजिक दशा के ज्ञान के लिए यह अध्ययन उपादेय सिद्ध होता है।

१. हरि० ३. १३२. २. हरि० ३. १३५. २-४. ३. हरि० ३. १३५. ७-१४.
4. Hazra : Pur. Rec p 3—The second mention of the 'eighteen Purānās' is found in verse 3 of Hariv. 3 135. Though this chapter is found to be one of the two sources of chap. 6 of the Swargārohana. It is very doubtful whether it can be placed as early as about 400 A D, the probable date of the Hariv. The chap is not found in many of the Bengal Mss of the Hariv.

## चौथा अध्याय

### हरिवंश का कालनिर्णय

हरिवंश महाभारत का खिलपर्व है। महाभारत के प्रारम्भ में इसके प्रमाण मिलते हैं। आदिपर्व में पर्वसग्रहपर्व के अन्तर्गत खिल हरिवंश का उल्लेख हुआ है<sup>१</sup>। हरिवंश के प्रारम्भ तथा अन्त में महाभारत से सम्बन्ध का कथन है<sup>१</sup>। महाभारत तथा हरिवंश के इन अन्तर्गत कथनों के द्वारा खिल के रूप में हरिवंश का महाभारत से सम्बन्ध सूचित होता है।

महाभारत में शतसहस्र श्लोकों की संख्या हरिवंश के स्वरूप तथा काल के विषय में महत्वपूर्ण सामग्री प्रस्तुत करती है। महाभारत के एक लाख श्लोक अट्ठारह पर्वों के साथ हरिवंश का भी समावेश करते हैं। चौबीस हजार श्लोकों से युक्त भारत के लिए 'महाभारत' शब्द का प्रयोग सर्वप्रथम आश्वलायन गृह्यसूत्र में हुआ है<sup>१</sup>। हॉगकिन्स आश्वलायन गृह्यसूत्र को गृह्यसूत्रों में अन्तिम मानते हैं। अन्य गृह्यसूत्रों में 'महाभारत' के उल्लेख का अभाव उनके इस विचार को पुष्ट करता है<sup>२</sup>। शत होता है, गृह्यसूत्रों के काल तक महाभारत का वर्तमान रूप लगभग निश्चित हो चुका था।

महाभारत का उल्लेख गृह्यसूत्र के पूर्ववर्ती साहित्य में भी हुआ है। शान्तिपर्व में महाभारत को इतिहासपुराण कहा गया है<sup>३</sup>। छान्दोग्य० में इतिहास-पुराण के पंचम वेदत्व की सूचना दी गयी है, किन्तु महाभारत का उल्लेख नहीं हुआ है<sup>४</sup>।

१. महा० १. २. २५६-२५७—अधिक पाठ (पी० पी० एस० शास्त्री संस्करण)

२. हरि० १. १. २-७, ५. १२-१७; ३. १३२. ९०-९४.

३. Proceedings & The Trans. of the First Oriental Conf. Poona, p. 51—The tradition of a Bhārata & as also of a Mahābhārata may reasonably be presumed to be known to the author of the Āśva. Gr. Sūtra from the beginning.

४. Hopkins : GEI. p. 389-390.

५. महा० १२. ३०२. १०९—यच्चापि दृष्टं विविधं पुराणे यच्चेतिहासेषु महत्सुदृष्टम्।

६. छान्दोग्य० ७. १. १.

पाणिनि अष्टाध्यायी में भारती कथा के विविध पात्रों से परिचित हैं<sup>१</sup>। ज्ञात होता है पाणिनि के काल में भी महाभारत की कथा का कोई न कोई रूप प्रचलित था<sup>१</sup>।

प्राचीन ग्रन्थों में महाभारत का उल्लेख और हरिवंश के नाम का अभाव कारण-विशेष की ओर संकेत करता है। महाभारत का खिल होने के कारण हरिवंश सम्भवतः प्रारम्भ में स्वतन्त्र सत्ता नहीं रखता था। महाभारत के अन्तर्गत हरिवंश का अन्तर्भाव स्वाभाविक है। हरिवंश की स्वतन्त्र सत्ता के अभाव के कारण ईसा की प्रारम्भिक शताब्दियों में इस पुराण की उपस्थिति का निषेध नहीं किया जा सकता। हरिवंश में मिलने वाले आख्यान तथा उपाख्यान ब्रह्म० से समानता रखने के कारण अत्यन्त प्राचीन ज्ञात होते हैं। इन आख्यानो तथा उपाख्यानो की तात्विक समानता किसी प्राचीन स्रोत से प्रेरणा-ग्रहण सूचित करती है। अतः प्राचीन साहित्य में हरिवंश के नाम के अभाव पर भी हरिवंश के प्राचीन वृत्तान्तों की सत्ता का निषेध नहीं किया जा सकता<sup>१</sup>।

१. अष्टा० ४. ३. ९८—वासुदेवार्जुनाभ्यां धनु ।

२. पाणिनि के काल को विद्वानों ने तृतीय शताब्दी ई० पूर्व से सातवीं शताब्दी ई० पूर्व तक स्वीकार किया है (१)। धी मिल्टन ने महाभारत के प्रारम्भिक रूप का संकेत द्राष्ट्यकाल में किया है (२)। अतः भारती कथा का प्रारम्भिक रूप इस काल में भी देखा जा सकता है।

(1) Ray Ch : His. Vais. Sect. p. 24-30.

(2) Hopkins : GEL. p. 386, from Episches im Vedischen Ritual p. 8—" Die Māhabhārata—sage reicht somit ihrer Grundlage nach in die Brāhmaṇa Periode hinein."

३. विष्टरनिस्त ने महाभारत के वर्तमान रूप को अत्यन्त प्राचीन माना है। उन्होंने पाँचवीं अथवा छठी शताब्दी के किसी दानपत्र में महाभारत के अनुशासनपर्व के दानपत्र के प्रसंग से संगृहीत कुछ उदाहरणों की ओर संकेत किया है। इसी दानपत्र के किसी भाग में उन्होंने एक लाय श्लोकवाले महाभारत के उल्लेख की सूचना दी है। एक लास श्लोकवाले महाभारत में दान्तिपर्व तथा अनुशासन पर्वों का ही समावेश नहीं होता, हरिवंश का भी योग स्वीकार करना पड़ता है (१)। विष्टरनिस्त ने हॉपकिंस के द्वारा उल्लिखित शायो-



हरिवंश के मूल आख्यान तथा उपाख्यानों के साथ पौराणिक अर्वाचीन सामग्री का समावेश हरिवंश के आकार की वृद्धि करता है। वैष्णव, शैव तथा शाक्त परम्पराएँ तथा ब्रत-माहात्म्य ( पुण्यक ब्रत ) हरिवंश की अर्वाचीन-पौराणिक सामग्री को प्रस्तुत करते हैं। उत्तरकाल में खिल-हरिवंश का विकास निश्चय ही एक स्वतन्त्र पुराण के रूप में हुआ था।

कालनिर्णय पुराणों के अध्ययन का सबसे अधिक कृच्छ्रसाध्य किन्तु महत्त्वपूर्ण

क्रिसॉस्टोमस के कथन के आधार पर महाभारत की स्थिति प्रथम शताब्दी में मानी है। डायो क्रिसॉस्टोमस ने भारत में होमर की कृति तथा इस कृति के पात्र प्रायम की ख्याति की सूचना दी है। डायो क्रिसॉस्टोमस के द्वारा कथित भारत में पायी गयी होमर की कृति से महाभारत का बोध होता है। ऐतिहासिक प्रमाणों के आधार पर डायो क्रिसॉस्टोमस का भारत में आगमन-काल द्वितीय शताब्दी माना जाता है। इसी कारण प्रथम शताब्दी में महाभारत का वर्तमान रूप प्रामाणिक ग्रात होता है (२)। विण्टरनिस्त के द्वारा प्रस्तुत अन्य लेखकों के कथनों के आधार पर महाभारत का काल चतुर्थ शताब्दी ई० पूर्व से ईसा की चतुर्थ शताब्दी तक माना गया है (३)।

(1) Wint. : His. Ind. Lit. Vol. I p. 464.

(2) Wint. : His Ind. Lit. p. 465—(Hopkins : GEI p. 391)

If Dio Chrysostomus's statement that even the Indians sang Homer's poems and that they were acquainted with the sufferings of Priam etc., alluded to the Mbh. (as is the view of A. Weber: Ind. Stud. II. 161; Holtzmann : Das Mbh. IV. 163; Pischel: K. G. 195, H. G. Rawlinson : Intercourse between India and the Western World, Cambridge, 1916, p. 140, 171) then this statement would constitute our earliest external evidence of the existence of the Mbh. in the 1st. Cen. A.D.

(3) Wint. His. Ind. Lit. Vol. I p. 465-466.

विषय है। पुराणविशेष के कालज्ञान के द्वारा तत्कालीन सस्कृति और साहित्य का रूप स्पष्ट हो जाता है। किन्तु पौराणिक विषयसामग्री की समानता इनके कालज्ञान में कठिनाई उत्पन्न करती है। किसी काल में प्रचलित सामाजिक रीतियों, ऐतिहासिक घटनाओं तथा पूर्ववर्ती ग्रन्थों से परिचय के द्वारा पुराण-विशेष का काल निश्चित किया जा सकता है। उत्तरकालीन ग्रन्थों में इन पुराणों के नामोल्लेख तथा उदाहरणों के द्वारा भी पुराण के काल का कुछ ज्ञान हो जाता है। विविध प्राचीन और आधुनिक लेखकों के द्वारा पुराणों का कालविषयक मत इस क्षेत्र में बम महत्वपूर्ण नहीं है। पुराणों के आन्तरिक तथा बाह्य प्रमाण, लेखकों के मत तथा पुराणों का तुलनात्मक अनुशीलन पौराणिक अध्ययन के प्रामाणिक आधार हैं। अतः हरिवंश का अध्ययन इन चार बातों से ध्यान में रखते हुए किया जाता है।

### हरिवंश के आन्तरिक प्रमाण

पुराण के अन्तर्वर्ती होने के कारण अन्तःसाक्ष्य प्रमाण सर्वप्रथम विवेचन के विषय हैं। इन प्रमाणों की संख्या हरिवंश में बहुत कम है। किन्तु हरिवंश के कालनिर्णय में परम सहायक होने का कारण यह प्रमाण सबसे अधिक महत्वपूर्ण है।

हरिवंश के अधिकांश आन्तरिक प्रमाणों से अनेक विद्वान् परिचित हैं। हरिवंश में दीनारक का उल्लेख इसी प्रकार के अन्तःसाक्ष्य प्रमाणों में से एक है। दीनारक का प्रयोग हरिवंश में इन्द्र के द्वारा द्वारकावासियों के प्रति भेजे गये उपहार के लिए हुआ है। दीनारक प्रथम तथा द्वितीय शताब्दियों में भारत में प्रचलित होने वाले स्वर्ण के सिक्के हैं। इस आधार पर विद्वानों ने हरिवंश का काल चतुर्थ शताब्दी में निश्चित किया है। किन्तु दीनारक तथा उनके भारत में प्रचार के विषय में सीवेल के द्वारा प्रस्तुत किये गये लेख नवीन प्रकाश डालते हैं। सीवेल भारत में दीनारों

1. Majumdar : JRAS. 1908 p. 529. ; A B Keith JRAS 1907 p. 681.
2. हरि० २. ५५. ५०—मायपुराणों व सवैया भागा दीनारका दश ।
3. Sewell : JRAS. 1904. 591-617.
4. Majumdar. JRAS 1907. 409; A. B Keith. JRAS 1907 p. 681; Hazra Pur. Rec p 23; Farquhar: Rel Lit Ind p. 143.

के प्रचार का काल एक शताब्दी पीछे निश्चित किया है<sup>१</sup>। इस आधार पर हरिवंश का काल तृतीय शताब्दी के लगभग निर्धारित होता है।

दीनारों का उल्लेख हरिवंश में ऐतिहासिक महत्त्व रखता है। अन्य अनेक प्राचीन पुराणों को छोड़कर दीनार शब्द का उल्लेख केवल हरिवंश में हुआ है। महाभारत, विष्णु तथा भागवत दीनार से परिचय की सूचना नहीं देते। महाभारत, विष्णु० तथा भागवत में दीनार के अभाव के कारण इन ग्रन्थों के काल को हरिवंश से प्राचीन ठहराया जा सकता है। किन्तु दीनार शब्द ही किसी पुराण के काल-निर्णय का एकमात्र साधन नहीं है। पुराणों में मिलने वाले अनेक प्रमाणों के द्वारा किसी पुराण की प्राचीनता तथा अर्वाचीनता का निर्णय अधिक तर्कपूर्ण शक्त होता है।

हरिवंश के भविष्यपर्व में परीक्षित तथा व्यास के वार्तालाप के प्रसंग में एक अन्य प्रमाण मिलता है। व्यास अश्वमेध यज्ञ के लिए उद्यत परीक्षित को रोककर भविष्य में इस यज्ञ के कर्त्ता का नाम बतलाते हैं। कश्यपवशी किसी ब्राह्मण सेनानी को कलिकाल में इस यज्ञ का उद्धारक बतलाया गया है।<sup>२</sup> इस सेनानी के लिए प्रयुक्त औद्भिज्ज शब्द की व्याख्या नीलकण्ठ ने 'भूमि से प्रकट होने वाला योगी' की है।<sup>३</sup> किन्तु श्री रायचौधरी ने उद्भिज्ज का अर्थ भूमि से उत्पन्न होने वाली वनस्पति माना है तथा 'औद्भिज्ज' को काञ्ची की पल्लव जाति तथा वनवासी की कदम्बजाति की

1. Sewell. JRAS 1904 p 616 The use of the Roman word *denarius*, in its form *dinār*, in early inscriptions is well known.—Introduced into India as early as the first-century A D, it remained as a word in common use for several years.

२. हरि० ३. २. ३९-४०—उपात्तयज्ञो देवेयु ब्राह्मणेयूपपत्स्यते ।

औद्भिज्जो भक्षित् कश्चि-

त्सेनानीः काश्यपो द्विजः ।

अश्वमेध कल्पियते,

पुनः प्रत्याहरिष्यति ॥

३. हरि० ३. २. ४० टीका—उद्भिद्य जायत इत्यौद्भिज्ज, भूमिलस्यो योगी सन्वमानायां भुवि प्रकटीभविष्यतीत्यर्थः ।

तरह वनस्पति से प्रादुर्भूत सजाविद्योप माना है।<sup>१</sup> रे चौधरी ने इस यज्ञ के प्रवर्तक ब्राह्मण सेनानी को शुग राजा पुष्यमित्र कहा है।<sup>२</sup> ऐतिहासिक प्रमाण पुष्यमित्र के अश्वमेध यज्ञ को प्रामाणिक सिद्ध करते हैं।<sup>३</sup> अतः श्री रे चौधरी द्वारा प्रस्तुत यह सिद्धान्त समुचित है।

व्यास तथा परीक्षित के वातालाप में औद्भिज्ज सेनानी के प्रसंग की तत्त्व-पूर्णता हरिवंश के अन्तर्गत अन्य ऐतिहासिक तथ्य में भी सिद्ध होती है। हरिवंश में वर्णित राजाओं की वंशावली परीक्षित के बाद पाँचवें राजा अजपाश्वं के जीवन काल में समाप्त हो जाती है।<sup>४</sup> पाण्डवों के वंश में परीक्षित के बाद पाँचवें राजा होने के कारण अजपाश्वं को भारत के सुव्यवस्थित इतिहास के समीप ही समझना चाहिए। वायु० में परीक्षित के बाद के राजाओं की लम्बी वंशावली दी गयी है। किन्तु परीक्षित के बाद की वायु० की वंशावली हरिवंश से पूर्णतः भिन्न है। मत्स्य०, विष्णु०, भागवत तथा ब्रह्माण्ड में परीक्षित के उपरान्त राजाओं की वंशावलियाँ वायु० से मिलती-जुलती तथा हरिवंश से भिन्न हैं।<sup>५</sup>

वायु० के अन्तर्गत पुष्यमित्र सेनानी का राज्यकाल स्पष्ट वर्णित है। मगध-राजवंशी राजाओं की अनेक पीढ़ियों के बाद पुष्यमित्र सेनानी के द्वारा बृहद्रथ को राजसिंहासन में अधिष्ठित करते हुए कहा गया है।<sup>६</sup> मगधराजवंश के प्रथम राजा जरासन्ध को पाण्डवों का समकालीन मान लेने पर मगधवंशी पुष्यमित्र सेनानी का काल बहुत उत्तरवर्ती निश्चित होता है। हरिवंश के अन्तर्गत परीक्षित तथा व्यास के संवाद में 'औद्भिज्ज' सेनानी को केवल भावी व्यक्ति के रूप में माना गया है। कलिकाल में औद्भिज्ज सेनानी के द्वारा अश्वमेध यज्ञ के प्रत्याहरण की ओर संकेत का अभिप्राय सम्भवतः परीक्षित के काल से पुष्यमित्र के काल की दूरी को सूचित करना है। परीक्षित के कुल के प्रथम पाँच राजा पूरवशी हैं तथा पुष्यमित्र सेनानी

१. Ray Ch. : IC. Vol. 4 p. 363-366.

२. Ray Ch. : IC. Vol. 4. p 363-366.

३. मालिवकाग्निमित्र० Intro p. IXX-XXX; Rapson : Ancient India p. 114.

४. हरि० ३. १. ३-१६

५. वायु० उत्तर० ३७; विष्णु० ४. २१;

मत्स्य ५०. ५७-८८.

६. वायु० उत्तर० (अनुपंग०) ३७.

मगध के राजाओं में एक है। पुष्यमित्र सेनानी ने प्राचीन मगध के अन्तिम नृपति का वध करके शुगवश की स्थापना की। हरिवंश में औद्भिज्ज सेनानी निश्चय ही वायु० के इस पुष्यमित्र सेनानी का चाचक है।

हरिवंश में औद्भिज्ज सेनानी की भावी राजा के रूप में गणना महत्त्वपूर्ण है। पुष्यमित्र का जीवनकाल द्वितीय शताब्दी ई० पूर्व माना जाता है।<sup>1</sup> पुराणा में पुष्यमित्र के काल के पूर्व अनेक राजाओं के राज्यकाल का स्पष्ट कथन हुआ है। इन विभिन्न राजाओं तथा राजवंशों के राज्यकाल की गणना करने के बाद पुष्यमित्र का राज्यकाल द्वितीय शताब्दी ई० पूर्व ही प्रतीत होता है।<sup>2</sup> सम्भवत वायु० में इस विस्तृत यशावन्ती के अतिरिक्त अथ छोटे राजवंश भी होंगे। वायु० के पाठ में समय-समय पर होने वाले परिवर्तनों के कारण बीच में कुछ राजवंशों की अनुपस्थिति की सम्भावना की जा सकती है। अतः वायु० में आये हुए शुगवशी राजाओं के राज्यकाल का उल्लेख पर्याप्त विश्वसनीय है।

वायु० तथा ब्रह्माण्ड की विषय-सामग्री हरिवंश के कालनिर्णय में सहायक हो सकती है। वायु० की प्राचीनता लगभग सर्वमान्य है। कारण यह है कि वायु० में पुराण पञ्चलक्षण का पूर्ण पालन हुआ है। दूसरा, वायु० का विभाजन अनुपग, चर्या आदि के द्वारा होने के कारण पुराण विभाजन की प्राचीन शैली की सूचना देता है। तीसरा, प्राचीन पुराण के रूप में वायु० का उल्लेख स्वयं हरिवंश में हुआ है।<sup>3</sup> श्री पाटिल, दीक्षितर सुबयट्टर तथा हाजरा ने हरिवंश में वायु० के नामोल्लेख के द्वारा उसकी प्राचीनता निश्चित की है।<sup>4</sup> किन्तु वायु० का पाठ अपनी प्रारम्भिक

1 The age of Imperial unity p 97—Pusyamitra ruled for about 36 years (C 187-151 B C) and was succeeded by his son Agnumitra, Camb His Vol I p 462

2 Pargiter Dynasties of the Kali age p 27-30

३ हरि० १. ७ १३—एते महर्षयस्तात वायुप्रोक्ता महाव्रता ।

हरि० १ ७ २५—वायुप्रोक्ता महाराज पञ्चम तदनंतरम् ।

4 D R Patil . Cul His from the Vāyu p 4—We cannot do better than quote the remarks of V S Sukthankar, on this point “The reference in our Purāna to Vāyu in ‘वायुप्रोक्तमनुस्मृत्य’ (3 189 14) is worth considering in this

अवस्था में नहीं मिलता। इसमें अनेक प्रक्षिप्त अंशों के मिश्रण के कारण पुराण वा मौलिक और शुद्ध रूप विकृत हो गया है। उसमें मिलने वाले अर्वाचीन स्थल इस प्रवृत्ति के प्रमाण हैं।

वायु० के अर्वाचीन स्थलों में स्मृतिसामग्री मिलती है। स्मृति की यह सामग्री प्राचीन स्मृति ग्रन्थों से अवश्य प्रेरणा ग्रहण करती है।<sup>१</sup> किन्तु किसी स्मृति-विशेष की ओर संकेत करना कठिन है। वायु० के अन्तर्गत वर्णाश्रम के नियम, आध्यात्मिक कार्यों का विभाजन तथा विभिन्न संस्कारों से सम्बन्ध आचार-विचारों में स्मृति-ग्रन्थों का प्रभाव दिखलाई देता है।

वायु० से अधिकांश में समानता रखने के कारण ब्रह्माण्ड० को प्राचीन पुराण स्वीकार करना पड़ता है। ब्रह्माण्ड के पुराणपचलक्षण और विभाजन (अनुपग, क्रिया, चर्या आदि) के कारण इस पुराण की प्राचीनता को स्वीकार किया जा सकता है। किन्तु ब्रह्माण्ड० की स्मृति सम्बन्धी सामग्री में स्मृतिग्रन्थों का प्रभाव स्पष्ट रूप से देखा जा सकता है।<sup>१</sup>

पचलक्षणों का पालन करने वाले पुराणों में मत्स्य० का स्थान कम महत्वपूर्ण नहीं है। किन्तु मत्स्य० में स्मृतिसामग्री सबसे अधिक मात्रा में मिलती है। इस पुराण के अन्तर्गत राजधर्म-विवेचन के प्रसंग में स्मृतियों का प्रभाव अनेक रूपों में देखा जा सकता है। राजधर्म के अन्तर्गत साम, दाम, दण्ड तथा भेद के इन चार उपायों का वर्णन है। दण्ड के विवेचन के प्रसंग में अपराध-विशेष तथा उनके लिए बताये गये दण्डों का वर्णन है। पुरुष और स्त्री के सम्मिलित अपराध में पौराणिक स्मृति-सामग्री में भी पुरुष को दण्ड का भोगी तथा स्त्री को दण्ड से मुक्त घोषित किया गया

connection The Mbh draws upon a Purāna of Vāyu and indeed the topic narrated belongs to a Purāna in its sight, a Purāna which is older than the extant Purānas which must be presumed to have been lost

V R R. Dikshitar : Some aspects of the Vāyu P. p 47.

R C Hazra : Pur. Rec p 13.

१. वायु० १६, १९, ३२.

२ ब्रह्माण्ड० अनु० २५-२७; ब्रह्माण्ड० उपो० १३-२०, ५८.

है।<sup>१</sup> इसी प्रकार स्मृतिकार दण्ड के विधान में ब्राह्मणों को अन्य वर्णों की अपेक्षा कम दण्ड या भागी दत्तलाते हैं।<sup>२</sup> मत्स्य० के दण्डविषयक अध्याय में भी ब्राह्मणों के लिए इसी प्रकार का व्यवहार दिखाई देता है।<sup>३</sup> मत्स्य० और स्मृतियों की इन समान प्रवृत्तियों के कारण मत्स्य० अथवा मनुस्मृति इन दो में से कौन-सा ग्रन्थ किम्बवा ऋणी है यह नहीं कहा जा सकता। सम्भवतः मत्स्य० तथा मनुस्मृति इन दोनों ने एक ही स्रोत से तथा लगभग एक ही काल में सामग्री ली हो।

मनु तथा उनके सिद्धान्तों से परिचय हरिवंश पुराण की विशेषता नहीं है। अनेक पुराणों में स्मृतियों से परिचय का पता लगता है। हरिवंश में स्मृति साहित्य की न्यूनता इस पुराण को स्मृतिकालीन साहित्य के प्रारम्भिक काल का निश्चित करती है। इसका कारण यह है कि हरिवंश में स्मृति साहित्य के रूप में पुण्यव्रत और कलिवर्णन के अतिरिक्त अन्य कोई विषय नहीं मिलता। पुण्यव्रत का अन्य पुराणों में अभाव इस प्रकार के व्रत की उत्तरकालीन समाज में अप्रसिद्धि को सूचित करता है। ज्ञात होता है, पुण्यव्रत स्मृति साहित्य के प्रारम्भिक काल में प्रचलित होकर पुनः मिट गया। कलिवर्णन में बौद्ध-धर्म की अवहेलना इस काल को प्रमाणित करती है। बौद्ध धर्म के प्रति घृणा का भाव इस धर्म की ह्रासोन्मुख अवस्था का परिचय देता है। बौद्ध धर्म की यह अवस्था कुशानों के राज्यकाल के बाद आती है।<sup>४</sup> लगभग द्वितीय से तृतीय शताब्दी का यह काल पुराणों के स्मृति साहित्य का प्रारम्भिक काल है। अतः हरिवंश की सामाजिक पृष्ठभूमि तृतीय शताब्दी के मध्यकाल का चित्र प्रस्तुत करती है। श्री रे चौधरी ने हरिवंश के सकलनकाल को छठी शताब्दी से पूर्व माना है।<sup>५</sup> इस आधार पर हरिवंश का कालविषयक सिद्धान्त निश्चित हो जाता है।

अवतारों की सख्या तथा उनके उल्लेख का त्रम पुराणों के काल-निर्णय में सहायक

१. मत्स्य० २२७; १२२-१२३; १२७-१२८.

२. मनु० ८. ३८०-न जातु ब्राह्मणं हन्यात् सर्वपापेष्वपि स्थितम्।

३. मत्स्य० २२७. २१५

४. K. P. Jayaswal : His Ind p. 46—"We see from the recorded policy of the Kushan Viceroy that he suppressed Brahmans and made the population Brahminless".

५. H Ray Chau. His. Vais Sect. p 69.

सिद्ध हुआ है। हरिवंश के अन्तर्गत दशावतार में मत्स्य को अवतार के रूप में नहीं माना गया है। बुद्ध का अवतार हरिवंश में नवी सख्या रखता है तथा कल्कि नामक दशम अवतार भावी माना गया है। बुद्ध के प्रति हरिवंश में प्रदर्शित प्रवृत्ति महत्त्वपूर्ण है। हरिवंश में बुद्ध के प्रति अनास्था तथा बौद्धमतानुयायियों के प्रति 'पापड' शब्द का प्रयोग पुराणों की मध्यकालीन प्रवृत्ति का परिचय देता है<sup>१</sup>। हरिवंश के अतिरिक्त विष्णु०, भागवत, वायु० मत्स्य० अग्नि० और बृहद्घर्म० में बौद्धों के प्रति अवहेलना की यही प्रवृत्ति दिखाई देती है<sup>२</sup>। ब्रह्म०, तथा देवी भाग० के अवतारों की सूची में बुद्ध के नाम के अभाव का कारण सम्भवतः बौद्धमत के प्रति प्रदर्शित की गयी उपेक्षा है<sup>३</sup>। किन्तु उत्तरकालीन पुराणों में सम्भवतः भारत में बौद्धधर्म के आदरणीय स्थान पा लेने पर इस धर्म के प्रति श्रद्धाभाव दृष्टिगोचर होता है। भागवत के चौबीस अवतारों की सूची में बुद्ध को एक अवतार माना गया है<sup>४</sup>। वाराह० के दशावतारों की गणना में भी बुद्ध का नाम है<sup>५</sup>। हरिवंश में बौद्ध मत के लिए अवहेलना-सूचक शब्द पुराणों की सामान्य प्रवृत्ति के प्रतीक हैं। इस प्रवृत्ति के द्वारा काल का निश्चित ज्ञान नहीं हो पाता, किन्तु यह स्पष्ट हो जाता है कि बौद्ध धर्म को घृणा की दृष्टि से देखने के कारण पुराण का यह स्थल बुद्ध के जीवनकाल से पर्याप्त अर्वाचीन होगा। बुद्ध के जीवनकाल के बाद कुछ समय तक बौद्ध धर्म उन्नति के चरम शिखर पर रहा। बौद्ध धर्म में पतन के लक्षण बुद्धकाल के बहुत समय बाद दृष्टिगोचर हुए। यह काल द्वितीय तथा तृतीय शताब्दी का मध्यवर्ती ज्ञात होता है। पुराणों में बौद्ध धर्म के प्रति इसी प्रकार की प्रवृत्ति के द्वारा सभी पुराणों को इस काल का नहीं कहा जा सकता। बौद्ध धर्म के प्रति घृणासूचक भाव के प्रत्येक पुराण में इसी रूप में मिलने के कारण पौराणिक परम्परा बौद्ध धर्म की विरोधी ज्ञात होती है। सम्भवतः पुराणों के सकलनकाल में ब्राह्मणधर्म के प्रभुत्व के कारण वर्णों की एकता को महत्त्व देनेवाले तत्कालीन बौद्ध धर्म के प्रति अवहेलना प्रकट की गयी थी। इसी कारण पुराण विभिन्न

१. हरि० ३. ३ १५

२. बृहद्घर्म० पूर्व० ३०. ११-१२, १५, २२, ३०; वायु० ५८. ३५-१०८,  
मत्स्य० १४४. ४-८४; अग्नि० १६ २-५;

बृहद्घर्म० मध्यम० ४१-७२ ततो लोकयिमोहाय बुद्धस्त्व विभविष्यति ।

३. ब्रह्म० २१३. २९-१६६;

देवी भाग० ४. १६

४. भाग० १. ३; २. ७; ६. ८

५. वाराह० ४. २.



कालों में सकलित किये जाने पर भी वीडो के प्रति द्वेष की प्राचीन प्रवृत्ति को समान रूप से व्यक्त करते हैं।

हरिवंश में महाकाव्य के रूप में रामायण का उल्लेख एक अन्य महत्त्वपूर्ण विषय है। अनेक पुराण वाल्मीकिकृत रामायण तथा रामोपाख्यान से परिचय सूचित करते हैं। मत्स्य० वाल्मीकिकृत रामोपाख्यान से परिचित है। अग्नि० में रामायण को प्रख्यात ग्रन्थ के रूप में स्वीकार किया गया है। बृहद्धर्म० रामायण को समस्त पुराण तथा महाभारत का मूलस्रोत मानकर सर्वथेष्ठ स्थान देता है। महाभारत वनपर्व में रामोपाख्यान विशद रूप में मिलता है। श्री विलियम्स भी वनपर्व में रामोपाख्यान से परिचित है। उनके अनुसार वनपर्व के अन्तर्गत रामोपाख्यान में इस ग्रन्थ के रचयिता वाल्मीकि का नाम अनुपस्थित है।

श्री विलियम्स रामायण तथा महाभारत को समस्त पुराणों का स्रोत निश्चित करते हुए अनेक पुराणों में रामोपाख्यान की उपस्थिति बतलाते हैं। उनके अनुसार अग्नि० पद्म०, स्कन्द०, विष्णु० और ब्रह्माण्ड० किसी न किसी रूप में रामोपाख्यान से परिचित हैं। अतः हरिवंश में रामायण का उल्लेख कोई नवीनता नहीं रखता।

१. हरि० २. ९४.

२. Dikshitar : Matsya—a study p. 51—

वाल्मीकिना तु यत्प्रोक्तं रामोपाख्यानमुत्तमम् (मत्स्य० ५३. ७१-७२)

३. अग्नि० ३८३. ५२—सर्वे मत्स्यावताराद्या गीता रामायणं त्विह।

४. बृहद्धर्म० पूर्व० ३०.११—भारतं कृतवान् पूर्वं देवो नारायणः स्वयम्।

रामायणं तस्य बीजं परात् परतरं स्मृतम् ॥

५. महा० ३. २२८-२४६

6. Mon. Williams : Indian Wisdom p. 367—In the Mahābhārata (Vanaparva) (11177-11219) the Rāmopākhyāna is told very nearly as in the Rāmāyana.

7. Mon. Williams. Indian Wisdom p. 370—The 18 Purānas contain numerous allusions to the Rāmāyana and relate the whole story. These Purānas are—Agni; Padma; Skanda; Viṣṇu; in Section (IV.4) and in III. 3. describes Vālmiki as the Vyāsa of the 24th Dvāpara. In Brhamānda there is Rāmāyana-Māhātmya and Adhyātma Rāmāyana.

पुराणों में वर्णित रामोपाख्यान रामायण का प्रारम्भिक रूप है। महाकाव्य के रूप में रामायण उत्तरकालीन अवस्था का परिचायक है। अतः हरिवंश में महाकाव्य के रूप में रामायण का उल्लेख महाभारत वनपर्व के रामोपाख्यान से अर्वाचीन ज्ञात होता है। सम्भवतः हरिवंश के काल में रामायण महाकाव्य के रूप में प्रसिद्ध हो गया था।

रजि वा वृत्तान्त पुराणो के कालनिर्णय के लिए अन्य महत्वपूर्ण साधन है। पुराणों के अन्तर्गत रजि के सौ पुत्रों को पथभ्रष्ट करने के लिए बृहस्पति के द्वारा प्रणीत शास्त्र के अलग अलग नाम मिलते हैं। हरिवंश में रजि के पुत्रों को पथभ्रष्ट करने वाला शास्त्र 'वादशास्त्र' कहा गया है। वादशास्त्र का अध्ययन करने से उत्पन्न तर्कों के द्वारा रजि के पुत्रों को श्रुतिमार्ग पर अनास्था प्रकट करते हुए प्रदर्शित किया गया है। श्रुतियों में अनास्था के कारण रजि के वे पुत्र सत्यमार्ग से भ्रष्ट चित्रित किये गये हैं।

हरिवंश से भिन्न अन्य पुराणों में रजि के पुत्रों के लिए निर्मित यह शास्त्र 'जिनधर्म' कहा गया है। विष्णु० में बृहस्पति के द्वारा रजि के पुत्रों के लिए प्रणीत इस शास्त्र का नाम 'जिनशास्त्र' है। यहाँ पर 'महामोह' का चित्रण जैन भिक्षु के आकृति से समानता रखता है। जैन भिक्षु का यही रूप पद्म० के 'मायानोह' के वर्णन में मिलता है। देवी भागवत में दानवों को श्रुतिमार्ग से भ्रष्ट करने वाले यतिवेषधारी बृहस्पति का वर्णन है। यह योगी जिन-धर्म के प्रचार द्वारा दानवों में अश्रद्धा उत्पन्न करता है। इन तीनों पुराणों में जिनधर्म के प्रचार के साथ इस धर्म के प्रचारक व्यक्ति का

१. हरि० १. २८. ३०-३३, ३०-३१-

तेषां च बुद्धिसम्मोहमकारोद्विजिसत्तमः ।

नास्ति वादार्यशास्त्रं हि धर्मविद्वेषणं परम् ॥

परमं तर्कशास्त्राणामसता तन्मनोऽनुगम् ।

न हि धर्मप्रधानानां रोचते तत्कयान्तरे ॥

२. विष्णु० ४. ८. ३, २१; ३. १७-१८.

३. पद्म० सृष्टि० १३

४. देवी भाग० ४. १३. ५४-५५-छन्दरूपपरं सौम्यं वीषयन्तं छलेन तान् ।

जैनकृतस्येन यज्ञनिन्दापरं तथा ॥

भो देवरिपवः सत्यं ब्रवीमि भवतां हितम् ।

अहिंसा परमो धर्मोऽहंतव्याह्याततायिनः ॥

चित्रण भी बौद्ध अथवा जैन मतावलम्बी व्यक्ति का परिचय देता है। इन तीनों पुराणों में जिनधर्म तथा इस धर्म के प्रचारक का स्वरूप समकालीन होने के कारण सम्भवतः परस्पर आदान-प्रदान पर आधारित है।

मत्स्य के रजि के वृत्तान्त में जैन अथवा बौद्ध भिक्षु का चित्रण नहीं है। किन्तु बृहस्पति के द्वारा प्रणीत इस शास्त्र को 'जिनधर्म' कहा गया है। यह जिनधर्म हेतुवाद पर आश्रित माना गया है<sup>१</sup>।

पौराणिक रजि के वृत्तान्त में जैनधर्म से परिचय स्पष्ट रूप से लक्षित होता है। हरिवंश इन सब पुराणों से भिन्न रूप में, जैनधर्म से अनभिज्ञता सूचित करता है। ज्ञात होता है, जैनधर्म का उल्लेख करनेवाले सभी पुराण जैनधर्म से परिचय की साधारण पौराणिक प्रवृत्ति से प्रभावित हैं। हरिवंश में जिनधर्म के उल्लेख का अभाव इन पुराणों की प्रवृत्ति से पूर्वकालीन अवस्था की ओर संकेत करता है। सम्भवतः हरिवंश के काल तक पुराणों में जैनधर्म के उल्लेख की प्रवृत्ति नहीं थी।

पुराणों में बौद्ध तथा जैनधर्म के प्रसंगों की उपस्थिति इन दोनों धर्मों की लगभग समकालीनता की परिचायक है। पुराणों के अन्तर्गत उपेक्षा के भाव इन दोनों धर्मों के प्रति मिलते हैं। पुराण अवतारों के अन्तर्गत बुद्ध का समावेश करते हैं। किन्तु बुद्ध का अवतार विष्णु के अन्य अवतारों की भाँति अलौकिक नहीं है। बृहद्घर्म० में बुद्धावतार को दानवों के सम्मोह के लिए निर्मित माना गया है<sup>२</sup>। हरिवंश, विष्णु० भागवत, अग्नि० और कूर्म० बुद्धावतार के प्रति यही दृष्टिकोण रखते हैं। बौद्ध धर्म के प्रति सद्भावना न रखने पर भी हरिवंश तथा अन्य पुराण बौद्ध धर्म से परिचय की सूचना देते हैं।

हरिवंश में जिनधर्म के अभाव के आधार पर काल के निश्चित ज्ञान के लिए तृतीय शताब्दी के अन्य ग्रन्थों का अनुशीलन अपेक्षित है। इन ग्रन्थों में जैनधर्म से परिचय अथवा अपरिचय के द्वारा हरिवंश के काल का कुछ ज्ञान हो सकता है। इस दृष्टि से द्वितीय तथा तृतीय शताब्दी के ग्रन्थों में नाटकों का स्थान बहुत कुछ महत्त्व

१. मत्स्य० २४. ४७—गत्वाय मोहयामास रजिपुत्रान् बृहस्पतिः ।  
जिनधर्मं समास्याप वेदबाह्यां स वेदवित् ॥

वेदबाह्यान् परिजाय हेतुवादसमन्वितान् ॥

२. बृहद्घर्म० मध्यम० ४१. ७२.

रखता है। सूद्वरचित 'मृच्छकटिक' बौद्ध धर्म से परिचित है<sup>१</sup>। किन्तु जैनधर्म से परिचय इस नाटक के किमी भी स्थल में नहीं दिखलाई देता। 'मृच्छकटिक' का काल विद्वानों ने छठी अथवा सातवीं शताब्दी ई० से तृतीय शताब्दी तक निश्चित किया है<sup>२</sup>। अतः 'मृच्छकटिक' में जैनधर्म से अपरिचय छठी अथवा सातवीं शताब्दी ई० से तृतीय शताब्दी तक ग्रन्थों में जैनधर्म की ओर संकेत न करने की प्रवृत्ति को बतलाता है।

पुराण साधारणतः जैनधर्म से परिचित है। ज्ञात होता है, जैनधर्म के व्याप्ति काल में यह पुराण जैनमत के प्रभाव से वंचित न रह सके। इसी कारण विष्णु, पद्म, देवी भागवत और मत्स्य समान रूप से जैनधर्म के प्रति परिचय प्रकट करते हैं।

लगभग सभी पुराण विदेशी जातियों का उल्लेख करते हैं। यह विदेशी जातियाँ यवन, पहलव, शक, हूण, किरात, दरद तथा तुपार आदि हैं<sup>३</sup>। यह जातियाँ गन्धार से भारत के पश्चिमोत्तर प्रदेश में फैली गयीं। ऐतिहासिक दृष्टि से पुराणों में वर्णित इन जातियों का महत्त्व बहुत अधिक है। पुराणों में वर्णित भारत के पश्चिमोत्तर में फँसी हुई यह जातियाँ ही फारस, अफगानिस्तान तथा सुदूर पश्चिम की विदेशी जातियाँ हैं।

हरिवंश में विदेशी जातियों का वर्णन पुराणों की परम्परा के अनुसार मिलता है। हरिवंश की विदेशी जातियों में यवन, पहलव, दरद तथा तुपारों का उल्लेख है<sup>४</sup>। विदेशी जातियों में तुपार जाति महत्त्वपूर्ण है। तुपार सम्भवतः ऐतिहासिक तोखारी हैं। यह जाति अफगानिस्तान से पश्चिमोत्तरी भारत में प्रवेश कर चुकी थी<sup>५</sup>। तुपारों का उल्लेख महाभारत में भी है<sup>६</sup>। रामायण में तुपारों की अनु-

१. मृच्छकटिक ८—'भिक्षुः—अथवा भट्टारक एव बुद्धो मे शरणम् ।'

'भिक्षुः—नमो बुद्धाय ।'

२. S Konow . Das Indische Drama p 57.

३. मत्स्य० ५०. ७२—७६; भाग० २. ४. १८, २. ७. ४६; ब्रह्म० ८. ४४-५०.

४. हरि० १. १३. ३०, ३४; १. १४. ३-४, १२, १६-१८.

५. मत्स्य (१२१. ४५) तथा वायु (४७. ५४) में वक्षु (वक्षु Oaxus) नदी को तुपार देश से बहकर समुद्र में गिरते हुए कहा गया है। रामायण में भी सुचक्षु (वक्षु) नदी को पश्चिमी समुद्र में गिरनेवाली अन्य नदियों के साथ समुद्र में गिरते हुए चित्रित किया गया है (रामा० बाल० ४३. १४)—Satya shrava Śakas in India p 6—से उद्धृत।

६. महा० ६. ७५ २१; महा० ८. ९४. १६; महा० ५ १५८. ५०

पस्थिति के कारण श्री सत्यश्रवा ने उन्हें उत्तरकालीन जाति माना है। श्री सत्यश्रवा का मत प्रामाणिक न होने के कारण अधिक मान्य नहीं है। अन्य पुराणों में वर्णित विदेशी जातियों से भिन्न जाति—तुषारों को दिखाकर हरिवंश ने पुराणों में मिलने वाली विदेशी राजाओं की सूची में कुछ परिवर्तन कर दिया है।

पुराणों में वर्णित विदेशी जातियों में हूण हरिवंश में अनुपस्थित हैं। हरिवंश में इनके अभाव का कारण स्पष्ट है। भारत में हूणों का आक्रमणकाल शक, पहल्व तथा तुषारों के बहुत बाद में माना जाता है। हूणों का भारत में प्रथम आक्रमण छठी शताब्दी में हुआ था। लगभग छठी शताब्दी तक किसी न किसी रूप में हूणों ने अपना आधिपत्य भारत में बनाये रखा। छठी शताब्दी में यशोधर्मन के द्वारा हूण जाति देश से बाहर कर दी गयी। हूणों के विषय में इन ऐतिहासिक आधारों के द्वारा भारत में हूणों के आक्रमणकाल की अर्वाचीनता का ज्ञान होता है। हूणों के अर्वाचीन होने के कारण हरिवंश में इनसे अपरिचय स्वाभाविक है। हरिवंश का काल हूणों से पूर्ववर्ती होने के कारण पाँचवीं शताब्दी से पूर्व माना जा सकता है।

पुराण किसी कालविशेष में निर्मित ग्रन्थ नहीं है। इनका सफलन समय-समय पर होता रहा है। इस कारण इनके प्रत्येक भाग में कालविशेष का प्रभाव दिसलाई देता है। श्री विण्टरनिस्त ने पुराण, महाभारत अथवा रामायण के बाल-

1. Satya Shrava : 'Sakas in India p 12—Tuṣāras of the later Kuśāṇas are not mentioned in the Rāmāyana and they may, therefore, probably be of a later origin

षायु० (४५. ११८) में तुषार नामक चौदह राजाओं को ५०० वर्षों तक राज्य करते हुए कहा गया है। ब्रह्माण्ड० (२. १६. ४७) में तुषारों का राज्य उत्तर में बतलाया गया है। मत्स्य० (१२१. ४५; १४४. ५७) में चौदह तुषार राजाओं को १०५ वर्ष तक राज्य करते हुए कहा गया है।

2. Majumdar . Adv. His Ind p. 153.

3. K. P. Jayaswal : Imp. His. Ind. p. 56 Hazra : Pur. Rec. p. 218—After the defeat of Mihirkula by Yaśodharman about 528 A.D. India enjoyed 'almost complete' immunity from foreign attack for nearly five centuries.'

की भाँति महत्त्वपूर्ण स्थान मिला है। अणिमाण्डव्य का वृत्तान्त जातकों के महासार जातक से समानता रखता है। श्रीभाग्यवश दूल से मुक्त हों जाने के कारण अतीत की इस घटना से सर्वे के लिए मन्वन्थ स्थापित करने के निमित्त इस ब्राह्मण का नाम अणिमाण्डव्य रखा गया है।

हरिवंश के हरिवंशपर्व में वर्णित राजवंश अपनी मौलिकता तथा प्राचीनता के लिए अन्य सभी पुराणों में प्रमुख स्थान रखते हैं। श्री किरकेल ने हरिवंश को वंशाव-लियों के मौलिकतम रूप को प्रस्तुत करने वाला प्राचीन पुराण माना है। वंशावलियों की मौलिकता के अतिरिक्त हरिवंशपर्व में मिलने वाले अन्य वृत्तान्त भी अत्यन्त प्राचीन हैं। अणिमाण्डव्य, पूजनीया, ययाति, सगर और दक्ष के वृत्तान्त प्राचीन हैं। पूजनीया पक्षी का वृत्तान्त हरिवंश के अतिरिक्त अन्य पुराणों में नहीं मिलता। अणिमाण्डव्य ययाति, सगर तथा दक्ष के वृत्तान्त अन्य पुराणों में विस्तृत रूप में मिलते हैं। इससे द्वारा अन्य पुराणों के अन्तर्गत अर्वाचीन विषयों के जुड़ जाने का ज्ञान होता है। ययाति का आख्यान हरिवंश में अत्यन्त संक्षिप्त रूप में मिलता है। मत्स्य० में यही आख्यान अनेक अध्यायों में वर्णित है। महाभारत में यह अत्यन्त विस्तृत हो गया है।

हरिवंश विष्णुपर्व में कृष्ण का चरित्र कालनिर्णय के लिए महत्त्वपूर्ण है। विविध पुराणों से कृष्ण के चरित्र का तुलनात्मक अध्ययन किया जा चुका है। इस अध्ययन के द्वारा हरिवंश में कृष्णचरित्र के महत्त्व के दर्शन होते हैं। कृष्णचरित्र के अन्तर्गत कुछ अर्वाचीन स्थल दिखलाई देते हैं। किन्तु यह स्थल हरिवंश के मौलिक भाग नहीं हैं। अधिकांश स्थल संक्षिप्त हैं। इनमें से कुछ भाग उत्तरकालीन साम्प्रदायिक भक्ति से प्रभावित हुए हैं। कृष्ण के चरित्र के अन्तर्गत कहीं-कहीं पर वैष्णव, शैव और

1. Cowell : The Jātaka Vol. 1. p. 222-227.
2. W. Kirfel: JVOL. Vol. 8 No. 1 p. 29—Of the first named two compositions—that of the Brahma and Harivanśa, is doubtless the oldest—thus not that of the Brahmānda-Vāyu, as Pargiter supposes.
3. 'हरिवंश में कृष्णचरित्र' पृ० ८-१६,

शाक्त परम्पराएँ इसी प्रकार की अर्वाचीन साम्प्रदायिक प्रवृत्तियों का परिचय देती हैं। विष्णुपर्व में कृष्णचरित्र की रूपरेखा अन्य समस्त पुराणों तथा कुछ स्थलों में महाभारत से भी मौलिक रूप प्रस्तुत करने के कारण प्राचीनतम है।

हरिवंश की वैष्णव परम्परा गीता के योग और साख्य के मिश्रित रूप से बहुत कुछ प्रेरणा लेती है। अनेक विद्वानों के द्वारा तृतीय शताब्दी ई० पूर्व गीता का सकलन-काल मान लिये जाने पर हरिवंश को गीता का ऋणी स्वीकार करना पड़ता है। श्री हाजरा और फरकुहर हरिवंश के सग्रहकाल को चतुर्थ शताब्दी निर्धारित करते हैं। हरिवंश में अनेक स्थल इस पुराण के काल को अधिक पीछे सिद्ध करते हैं। किन्तु वैष्णवभक्ति को प्रस्तुत करने वाले हरिवंश के स्थलों को अन्य प्रारम्भिक स्थलों की अपेक्षा कुछ अर्वाचीन मानना पड़ेगा। इसका कारण यह है कि विष्णु के स्वरूप में ब्रह्म और पुरुष के आरोप के कारण यहाँ वैष्णव धर्म पर्याप्त विकसित अवस्था में दिखाई देता है।

गीता के कुछ श्लोक हरिवंश के भविष्यपर्व में अक्षरशः उसी रूप में मिलते हैं। हरिवंश का भविष्यपर्व हरिवंशपर्व तथा विष्णुपर्व की अपेक्षा अर्वाचीन है। इस पर्व

१. हरि० २. २. ४०-५५; २. ३; २. ७२, ७४; २. १०७. ६-१३; २. १२०. ६-३४, ४३-४७; २. ८२; ३. ८०. ३८-५४, ५९-८१; ३. ८०, ८८, ८९, ९०; ३. ११४. ११८.

२. R. C. Hazra: Pur. Rec. p. 23—"If lower limit of the date Harivansa which is named and quoted by Gaudapāda in his uttarādhyayanasūtra and cannot therefore be later than the 6th cen. A. D. be placed about 400. A. D, then the Visṇu must be dated not later than the middle of the 4th cen. A.D."

Farquhar : Outlines p.143

३. गीता० ११. १२—दिवि सूर्यसहस्रस्य भवेद्युगपदुत्थिता ।

यदि भाः सदृशी सा स्याद्भासस्तस्य महात्मनः ॥

- हरि० ३. ७०. ३४—दिवि सूर्यसहस्रस्य भवेद्युगपदुत्थिता ।

यदि भाः सदृशी सा स्वाद्भासा तस्य महात्मनः ॥

परिचित है। किन्तु ब्रह्म के अतिरिक्त विष्णु०, भागवत तथा पद्म० के अक्रूर के वृत्तान्त में चतुर्व्यूह के उल्लेख के द्वारा ज्ञात होता है कि इन सभी पुराणों में अक्रूर का प्रसंग सम्भवतः एक ही काल का है। यह काल पुराणों में पाचरात्र के प्रभाव का काल है। इसी कारण गीता की प्रवृत्ति अन्य वैष्णव पुराणों की प्रवृत्ति से पूर्णतः भिन्न ज्ञात होती है।

अवतारों का विवेचन पुराणों में अन्य विषयों से कम महत्त्वपूर्ण नहीं है। पुराणों में अवतारों की सख्या में अन्तर मिलता है। इस भिन्नता के साथ पुराणों के कुछ अवतार सामाजिक अवस्था के ज्ञान के लिए परम सहायक हैं। पद्म० से पर्याप्त रूप में समानता रखने वाला पुष्कर प्रादुर्भाव का प्रसंग हरिवंश की सामाजिक स्थिति पर बहुत कुछ प्रकाश डालता है। लगभग एक ही प्रकार का विषय प्रस्तुत करने के कारण हरिवंश और पद्म० में से एक अवश्य इस प्रसंग के लिए दूसरे का ऋणी ज्ञात होता है। सम्भवतः पद्म० में विष्णु की नाभि से उत्पन्न कमल और उसमें स्थित ब्रह्मा के द्वारा सृष्टि-निर्माण-विषयक आधार पर ही पुराण का नाम रखा गया है। हरिवंश में भी विष्णु के नाभिकमल और एकाणवक्षेत्र को विशिष्ट स्थान मिला है।

पाचरात्र में विष्णु का पुष्कर-प्रादुर्भाव महत्त्वपूर्ण है। जयाख्यसंहिता के प्रारम्भ में विष्णु के इसी प्रादुर्भाव के वर्णन में मधु और कैंठभ का वृत्तान्त वर्णित है। इस प्रसंग में नारायण-विष्णु के साख्य-योग तथा ब्रह्ममय-रूप का विवेचन हरिवंश के पुष्करप्रादुर्भाव के विवेचन से लगभग समानता रखता है। ब्रह्म के विवेचन में जयाख्यसंहिता का एक श्लोक हरिवंश के श्लोक से अक्षरशः समानता रखता है। विष्णु की व्यापकता का प्रतिपादक यह श्लोक इसी रूप में गीता में मिलता है।

जयाख्य० में विष्णु की व्यापकता की ओर संकेत करनेवाला यह श्लोक हरिवंश का ऋणी ज्ञात होता है। इसका कारण यह है कि इस श्लोक की व्याख्या जयाख्य०

१. पद्म० सृष्टि० १. ६१

२. जयाख्य० २. ३४-७५.

३. जयाख्य० ५. ६३-६४—सर्वतः करवाकृपादं सर्वतोऽक्षिशिरोमुखम् ।  
सर्वतः श्रुतिमद्विद्धि सर्वमावृत्य तिष्ठति ॥

हरि० ३. १६. ६—सर्वतः पाणिपादं तत् सर्वतोऽक्षिशिरोमुखम् ।  
सर्वतः ध्रुतिमल्लोके सर्वमावृत्य तिष्ठति ॥

४. गीता० १३. १३—सर्वतः पाणिपादं तत् सर्वतोऽक्षिशिरोमुखम् ।  
सर्वतः श्रुतिमल्लोके सर्वमावृत्य तिष्ठति ॥



में विस्तृत रूप में की गयी है<sup>१</sup>। ज्ञात होता है, हरिवंश के श्लोक में पाया जानेवाला प्रारम्भिक सिद्धान्त जयाख्य० में विकसित होकर अधिक विस्तृत हो गया है। जयाख्य० का कालनिर्णय इस विषय में सन्देह उत्पन्न करता है। श्री भट्टाचार्य ने जयाख्य० का काल तृतीय शताब्दी माना है<sup>२</sup>। श्री फरकुहार और हाजरा के द्वारा मान्य<sup>३</sup> हरिवंश के सप्रहकाल से यह काल एक शताब्दी पूर्व है। किन्तु जयाख्य० में हरिवंश के सर्वव्यापी ब्रह्म का क्रमिक विकास हरिवंश के इस स्थल को जयाख्य० का पूर्ववर्ती सिद्ध करता है।

हरिवंश का भविष्यपूर्व विषय-सामग्री की दृष्टि से प्रथम दो पर्वों से भिन्न प्रवृत्ति का परिचायक है। इस पर्व में शेषक अधिक मात्रा में दिखलाई देते हैं। भविष्यपूर्व के अन्तिम भाग में कृष्ण का बदरिकाश्रमगमन<sup>४</sup>, हंस तथा डिम्भक से वृष्ण का युद्ध, जनार्दन की वृष्ण-भक्ति<sup>५</sup> तथा अन्त में हरिवंश-श्रवणफल वाद में जोड़े गये प्रसंग ज्ञात होते हैं। वृष्ण के बदरिकाश्रमगमन, पौण्ड्रकयुद्ध तथा भक्त जनार्दन के वृत्तान्त में वैष्णवभक्ति के माहात्म्य-प्रदर्शन का उपक्रम दिखलाई देता है। हंस तथा डिम्भक की पराजय और जनार्दन का सुखपूर्वक हरिभक्तपदलाभ शैवभक्ति पर वैष्णवभक्ति की विजय का प्रतीक है। भविष्यपूर्व में प्रदर्शित इन प्रसंगों में उत्तरकालीन शैव तथा वैष्णव परम्पराएँ महत्त्वपूर्ण स्थान ग्रहण करती दिखलाई देती हैं। किन्तु भविष्यपूर्व के अन्य वृत्तान्त इतने अर्वाचीन नहीं हैं।

हरिवंश के अन्त साक्ष्य प्रमाणों के आधार पर निश्चित की गयी काल की अवधि हरिवंश के कालनिर्णय में नवीन प्रकाश डालती है। अन्त साक्ष्य प्रमाणों के आधार पर निश्चित किया गया हरिवंश का काल विद्वानों के द्वारा निश्चित हरिवंश के काल-चतुर्थ शताब्दी से लगभग एक शताब्दी पूर्व निर्धारित होता है। अनेक विद्वानों के द्वारा हरिवंश के कालनिर्णय सम्बन्धी मतों की अपेक्षा हरिवंश के अन्त साक्ष्य प्रमाण अधिक विश्वसनीय हैं। आन्तरिक प्रमाण हरिवंश का काल तृतीय शताब्दी के लगभग निश्चित करते हैं।

१. जयाख्य० ४. ०२ ८३.

२. जयाख्य० Foreword p 28.

३. Farquhar : Outlines p 143.

R. C Hazra : Pur. Rec p 23.

४. हरि० ३. ०३. १०.

५. हरि० ३. ११०—१२९.

## चाहरी प्रमाण

हरिवंश के वहिर्गत-प्रमाण अन्त साक्ष्य प्रमाणों से कम महत्त्वपूर्ण नहीं हैं। हरिवंश के काल का ज्ञान पुराणों, विविध शिलालेखों और प्राचीन ग्रन्थों से होता है। पुराणों के काल-ज्ञान के लिए उत्तरकालीन सप्रहग्रन्थ परम सहायक सिद्ध हुए हैं। सप्रह-ग्रन्थों में अनेक ग्रन्थ हरिवंश से परिचित हैं। यह सप्रहग्रन्थ हरिवंश के व्यापक प्रचार-काल के बहुत काल उपरान्त के हैं। इन ग्रन्थों में हरिवंश के अन्तर्गत उत्तर-कालीन व्रतों के सम्बद्ध सामग्री मिलती है।

गदाधर ने 'गदाधरपद्धति' नामक ग्रन्थ में हरिवंश का उल्लेख किया है। 'गदाधरपद्धति' के बालसार भाग में द्वादशीव्रत के बाद पारणविधि के लिए हरिवंश के दो उदाहरण प्रस्तुत किये गये हैं<sup>१</sup>। गदाधर यहाँ पर हरिवंश के यत्किंचित् स्मृतिभाग का उदाहरण प्रस्तुत करते हैं। हरिवंश का यह स्मृतिभाग इसी पुराण के अन्य मौलिक भागों से अर्वाचीन है।

कमलाकर भट्ट ने 'निर्णयसिन्धु' में एकादशी तिथि के निरूपण के अवसर पर हरिवंश से उदाहरण लिये हैं<sup>२</sup>। हरिवंश का दूसरा उदाहरण व्रताधिकारी के वर्णन के प्रसंग में है<sup>३</sup>। हरिवंश का तीसरा उदाहरण दत्तकविधि के प्रसंग में दिया गया है<sup>४</sup>। यहाँ पर कमलाकर गदाधर की भाँति हरिवंश के अर्वाचीनतम स्थल से उदाहरण ग्रहण करते हैं।

१. गदाधर राजगुह—गदाधरपद्धति कालसार पृ० १५०-१५१-तथा चाण्डबिब-साध्यो नक्षत्रपक्षः । तथा च हरिवंशे-

सप्तरात्रे व्यतीते नु भरण्या विगतोत्सवे ।

जगाम सवृतो मेदेर्वृत्रहा स्वर्गमुत्ततम् ॥

नक्षत्रपक्षोऽथ नाद्रिपते । तिथिकल्प पंचदिनात्मकः सर्वविदितः । हरिवंशे शक्रेशवसवादे—नरास्त्वा चैव मा चैव ध्वजाकारासु यत्पिबु । . . . इत्यादि ।

२. कमलाकर भट्ट—निर्णयसिन्धु जिल्द १. पृ० १३९.

३. निर्णयसिन्धु-१, पृ० ११८.

४. निर्णयसिन्धु पृ० ८९८—कृत्रिमा च हरिवंशे—पुष्यां दुहितरं चक्रे कुन्तिस्तां पाण्डुरावहत् । इति ।

वैद्यनाथ 'स्मृतिमुक्ताफल' में हरिवंश से परिचय की सूचना देते हैं। हरिवंश का उल्लेख इस ग्रन्थ में जन्माष्टमी और जयन्ती में भेद दिखाने के लिए हुआ है। जन्माष्टमी के लिए अष्टमी तिथि को महत्त्व दिया जाता है, किन्तु जयन्ती में अष्टमी तिथि के अतिरिक्त रोहिणी नक्षत्र को प्रधानता दी गयी है।<sup>१</sup> वैद्यनाथ जन्माष्टमी के विषय में सन्देह मिटाने के लिए हरिवंश को सबसे प्रामाणिक ग्रन्थ मानते ज्ञात होते हैं।

गोविन्दानन्द 'दानक्रियाकौमुदी' में हरिवंश से दो बार उदाहरण प्रस्तुत करते हैं। प्रथम उदाहरण पुस्तकदान के प्रसंग में हरिवंशदान के पुण्य का वर्णन करता है। हरिवंशदान के माहात्म्य का वर्णन हरिवंश से सगृहीत एक श्लोक से हुआ है।<sup>२</sup> हरिवंश से दूसरा उदाहरण अधिवास के प्रसंग में प्रस्तुत किया गया है। यहाँ पर हरिवंश के शब्दों का उल्लेख नहीं है। केवल हरिवंश के प्रमाण का ब्यक्तमात्र हुआ है।<sup>३</sup> गोविन्दानन्द ने 'शुद्धिकौमुदी' नामक अपने अन्य ग्रन्थ में हरिवंश के उदाहरणों का उल्लेख नहीं किया है। 'दानत्रियाकौमुदी' नामक ग्रन्थ में हरिवंश से उदाहरण प्रस्तुत करने पर 'शुद्धिकौमुदी' में हरिवंश से उदाहरण न प्रस्तुत करने का कोई कारण नहीं दिखलाई देता। अतः गोविन्दानन्द ने 'शुद्धिकौमुदी' में हरिवंश के उदाहरणों का अपनी इच्छानुसार प्रयोग नहीं किया है।

अमृतनाथ ज्ञाने 'कृत्यसारसमुच्चय' में हरिवंश से उदाहरण प्रस्तुत किया है। 'कृत्यसार०' के परिशिष्टप्रकरण में नौ दिनों के अन्दर हरिवंश के पारायण की विधि का वर्णन है।<sup>४</sup> इस सग्रहग्रन्थ में हरिवंश की पारायणविधि के वर्णन के कारण

१. स्मृति मुक्ता० कालकाण्ड पृ० ८३२-जयन्तीव्रते तु रोहिणीयोग —।  
अभिजिन्नाम नक्षत्रं जयन्ती नाम शर्वरी ।  
मूर्ततां विजयो नाम यत्र जातो जनार्दन ॥
२. दानत्रिया० पृ० १६९-अथ श्री हरिवंशो सतपुस्तकदाने—  
शताश्वमेघस्य यदत्र पुण्य.....इति
३. दानक्रिया० पृ० १३९-'अथाधिवास.'-इति श्रीहरिवंशवचनाच्च प्रथानाभिज्ञा-  
पद्मपुरजकागानामपि पृथगभिलापस्य कर्तव्यत्वमायातम्।
४. कृत्यसार० परिशिष्टप्रकरण पृ० ५०-५१-  
महाभारतान्तर्गताखिलहरिवंशपुराणस्य "आद्यं पुण्यमोक्षानमिरयादि....  
मित्यन्तस्य" नवाह पारायण (वा नवाहपारायणश्रवणं) सपत्नीकोऽहं करिव्ये ।

अन्य सग्रहग्रन्थों की अपेक्षा 'कृत्यसारसमुच्चय' की अर्वाचीनता का ज्ञान होता है। हरिवंश की पारायणविधि से परिचय इस सग्रहग्रन्थ की अर्वाचीनता का द्योतक है। अतः यह सग्रहग्रन्थ अन्य सभी सग्रहग्रन्थों से बहुत उत्तरकाल का प्रतीत होता है।

गौडपाद 'उत्तरगीताभाष्य' में हरिवंश से उदाहरण प्रस्तुत करते हैं। 'उत्तरगीताभाष्य' सग्रहग्रन्थों से भिन्न ग्रन्थ है। गीता के अनुकरणस्वरूप इस ग्रन्थ में गीता की भांति सामग्री मिलती है। हरिवंश का उदाहरण इस ग्रन्थ के तृतीय अध्याय में मिलता है।<sup>१</sup> श्री शर्मा ने गौडपाद को सातवीं शताब्दी का निर्धारित किया है।<sup>२</sup> विन्तु बानॉट (JRAS 1910, p. 1361) तथा जेकोवी (JAOS 1913 p. 51) गौडपाद को पाँचवीं शताब्दी से उत्तरकालीन नहीं मानते।<sup>३</sup> गौडपाद के काल के विषय में निश्चित रूप से नहीं कहा जा सकता। गौडपाद की जीवनतथि को सातवीं तथा पाँचवीं शताब्दी के बीच किसी समय मान लेने पर यह स्वीकार करना पड़ता है कि इस काल के बहुत पूर्व हरिवंश एक महत्त्वपूर्ण ग्रन्थ के रूप में प्रसिद्ध हो गया होगा। उत्तरगीताभाष्य का यह आन्तरिक प्रमाण हरिवंश के किसी निश्चित काल की सूचना नहीं देता।

अनेक सग्रहग्रन्थ अर्वाचीन होने पर भी हरिवंश के उदाहरण प्रस्तुत नहीं करते। इन सग्रहग्रन्थों की अर्वाचीनता का ज्ञान इनके अन्तर्गत अन्य अर्वाचीन सग्रहग्रन्थों और पुराणों में नामोल्लेख से होता है। रत्नकार दीक्षित ने 'जयसिंहवल्परुम' में अष्टमीव्रतनिर्णय के प्रसंग पर जन्माष्टमी और जयन्ती का भेद स्पष्ट किया है। इन दो व्रतों के भेद को प्रमाणित करने के लिए वैद्यनाथ की 'स्मृतिमुक्ताफल' का आधार नहीं लिया गया है। जन्माष्टमी तथा जयन्ती के भेद को बताने के लिए अन्य ग्रन्थों और पुराणों से उदाहरण प्रस्तुत किये गये हैं।<sup>४</sup> रत्नकार हरिवंश से अथवा

१. उत्तरगीता० पृ० ६८—उक्त च हरिवंशे—असत्कीर्तनकान्तर—परिवर्तनपांगुभि । वाचं हरिकयालापगंगयेव पुनीमहे ॥ इति ॥ तत्र दृष्टान्तमाह—हंसो यथा अम्बु-मिश्रत्वेऽपि अम्बुशं विहाय क्षीरमेवोपादत्ते । तद्वदिति भावः ।

२. B. N. K. Sharma : ABORI Vol XIV p. 216.

Gaudapāda having flourished in the 7th cen. A. D. , it follows that the Bhāgavata was much earlier than this date.

३. R. C. Hazara : Pur. Rec. p. 56

४. जयसिंह पृ० २९४—विष्णुरहस्य, स्मृतिवस्तुभ, कालतत्त्वविवेक, कालनिर्णय,

हरिवंश के इस स्वल्पविशेष से अपरिचित थे, यह नहीं कहा जा सकता। कारण यह है कि 'जयसिंहकल्पद्रुम' में अनेक उत्तरकालीन सग्रहग्रन्थों का नामोल्लेख हुआ है। अतः यह कहा जा सकता है कि सग्रहकार ने हरिवंश से पूर्णतः परिचित होने पर भी इस पुराण के अन्तर्गत स्मृतिसम्बन्धी सामग्री के लगभग नगण्य स्थान के कारण हरिवंश से उदाहरण ग्रहण नहीं किये।

'जयसिंहकल्पद्रुम' की भाँति कुछ अन्य उत्तरकालीन सग्रहग्रन्थ हरिवंश से उदाहरण नहीं प्रस्तुत करते। अनिरुद्ध भट्ट ने 'हारलता' में हरिवंश से उदाहरण नहीं दिये हैं। बल्लालसेन ने 'दानसागर' में अनिरुद्ध का नाम आदर के साथ लिया है। बल्लालसेन का जीवनकाल ग्यारहवीं शताब्दी है। अनिरुद्ध बल्लालसेन के समकालीन ज्ञात होते हैं। बल्लालसेन ने 'दानसागर' में हरिवंश का स्पष्ट उल्लेख किया है। इससे ज्ञात होता है कि ग्यारहवीं शताब्दी तक हरिवंश एक प्रसिद्ध पुराण के रूप में सर्वमान्य हो गया था। कदाचित् बल्लालसेन के समकालीन अनिरुद्ध भट्ट को हरिवंश से उदाहरण ग्रहण करने की आवश्यकता ही न पड़ी थी, अन्यथा वे हरिवंश से उदाहरण अवश्य प्रस्तुत करते।

मदनपाल ने 'मदनपारिजात' में उत्तरकालीन पुराणों तथा स्मृतिग्रन्थों से उदाहरण प्रस्तुत करने पर भी हरिवंश से उदाहरण नहीं प्रस्तुत किये हैं। 'आचार-सार', 'स्मृतिमहार्णव', 'स्मृतिसंग्रह', 'स्मृत्यर्थसार' तथा 'कल्पतरु' से लिये गये उदाहरण इस स्मृतिग्रन्थ की अर्वाचीनता का परिचय देते हैं। अतः हरिवंश से उदाहरण

हरिभक्तिविलास, स्मृतिकौस्तुभ, स्कन्द०, भविष्य०, विष्णुधर्मोत्तर, भागवत, अग्नि०, ब्रह्माण्ड, पद्म०।

- १ विष्णुरहस्य, स्मृतिकौस्तुभ, कालतरु, कालनिर्णय, हरिभक्तिविलास, स्मृतिकौस्तुभ।
२. अनिरुद्ध हारलता Preface p 2—according to "Ain Akbari" by Abul Fazal, Ballala Sena lived in the 11th cen, and our author being contemporaneous with him must have flourished in that century
- ३ R C Hazra JORM Vol 12 p 135—  
हरिवंशमत्स्यपुराणपद्मपुराणेषु हिरण्यकशिपुवधनिमित्त सोमस्य।

नहीं ग्रहण करने के लिए इस ग्रन्थ में कोई कारणविशेष नहीं दिखलाई देता। यहाँ पर हरिवंश से उदाहरण ग्रहण करने की आवश्यकता ही नहीं समझी गयी है।

मदनसिंहदेव 'मदनरत्नप्रदीप' नामक ग्रन्थ में हरिवंश से उदाहरण नहीं प्रस्तुत करते। विश्वेश्वर भट्ट 'मदनमहाणव' में हरिवंश के विषय में मौन है। चण्डेश्वर ठक्कुर भी 'कृत्यरत्नाकर' के अन्तर्गत हरिवंश के विषय में कुछ नहीं कहते। चण्डेश्वर ठक्कुर ने 'कृत्यरत्नाकर' में हरिवंश के विषय में निरपेक्षा प्रदर्शित की है। इनमें से पूर्वोक्त दो ग्रन्थ चौदहवीं शताब्दी के हैं। 'मदनरत्नप्रदीप' के व्यवहारोद्योत' में लेखको की सूची चौदहवीं शताब्दी के लेखको को प्रस्तुत करती है। इस आधार पर 'मदनरत्नप्रदीप' की भूमिका में इस ग्रन्थ का रचना-काल १३०५ के बाद निश्चित किया गया है। 'मदनमहाणव' की भूमिका में इस ग्रन्थ का रचनाकाल चौदहवीं शताब्दी माना गया है। 'कृत्यरत्नाकर' की भूमिका में इस ग्रन्थ के रचयिता चण्डेश्वर ठक्कुर का काल सोलहवीं शताब्दी से कुछ पहले बतलाया गया है।<sup>१</sup> हरिवंश से उदाहरण न प्रस्तुत करने वाले यह तीनों सग्रहग्रन्थ उदाहरण न ग्रहण करने की समान प्रवृत्ति को सूचित करते हैं।

१. मदनरत्नप्रदीप Intro. p 11—From this (the list of the books) it follows that the Madanratna could not have been composed earlier than about 1375 A D
२. मदनमहाणव Intro p 12-13 —Madanpāla of the Tanka dynasty flourished during the latter half of the 14th cen A D.  
p 13—Under the patronage of Madanpāla, Viśveśvara Bhatt wrote Madan-Pārijata, Madan Mahārnava, Smṛti Kaumudī and Tīthi Nirānaya sāra
३. कृत्यरत्नाकर Preface p 6—Chandeśvara Thakkura flourished before Raghunandana Bhattāchārya, the great Bengali scholar who flourished in the latter half of the 16th century

हाजरा के कालनिर्णय तथा इन सग्रहग्रन्थों की सामान्य प्रवृत्ति के द्वारा ज्ञात होता है कि यह सभी सग्रहग्रन्थ दसवीं शताब्दी से उत्तरकालीन हैं। वृत्त्यसारसमुच्चय एक अर्वाचीन सग्रहग्रन्थ ज्ञात होता है। इस ग्रन्थ में हरिवंश से कोई भी उदाहरण नहीं लिया गया है। किन्तु हरिवंश के पारायण की विधियों का प्रदर्शन इस ग्रन्थ के परिशिष्ट भाग में किया गया है। हरिवंश के पठन की विधियों का वर्णन करने वाले यह सग्रहग्रन्थ अवश्य अर्वाचीन हैं।

अश्वघोषकृत 'बज्रमूची' में हरिवंश से अधरक्ष समानता रखनेवाले कुछ श्लोक हरिवंश के कालनिर्णय के लिए नवीन विचार प्रस्तुत करते हैं। 'बज्रमूची' में मिलनेवाले यह कतिपय श्लोक अवश्य हरिवंश के ऋणी हैं, इन विषय में विद्वान् सहमत हैं। श्री वेबर ने अपनी ग्रन्थावली में इस बात का समर्थन किया है। श्री रे चौधरी ने वेबर के मत का समर्थन करते हुए हरिवंश को अश्वघोष के अन्य ग्रन्थ 'बुद्धचरित' से पूर्ववर्ती निश्चित किया है।<sup>1</sup>

विद्वान् लोप अश्वघोष को मरुत साहित्य के प्रारम्भिक कवियों में स्वीकार करते हैं। अश्वघोष की रचनाओं में सर्वप्रथम मरुत साहित्य की विशेषताएँ दिखाई देती हैं। अश्वघोष के काव्यों की मौलिकता तथा शैली की प्रारम्भिकता के आधार पर विद्वाना ने इनका काल द्वितीय शताब्दी निर्धारित किया है।<sup>2</sup> अश्वघोष के इस काल के अनुसार हरिवंश के अन्तर्गत हरिवंशपूर्व का काल द्वितीय शताब्दी ई० के लगभग स्वीकार करना पड़ता है। अन्य पवों की अपेक्षा हरिवंशपूर्व की मौलिक प्रवृत्ति हरिवंशपूर्व के इस काल निर्णय को प्रमाणित करती है।

यदि साक्ष्य प्रमाणा में शिलालेखा का स्वतंत्र स्थान है। किन्तु इस प्रकारके शिलालेखा की संख्या बहुत कम है। ४६० ईसवी का एक शिलालेख महाभारत को 'गतमाहरी गहिना' के रूप में स्वीकार करता है।<sup>3</sup> महाभारत के शतशतक श्लोकों के अन्तर्गत अष्टशतक पवों के अतिरिक्त हरिवंश का भी समावेश हो जाता है। इस

1 Ray Ch Studies in Ind Ant Pt. IV p 174

2 S Konow Indische Drama p 50

3 JRAS 1908 p 529—The Hariv was certainly written before the middle of the 5th cen., for an inscription of A D 462 speaks of the Mbh., as consisting of 100 000 ślokas, a total which it does not reach even approximately unless the Hariv. be included.

दिगालेख का काल पाँचवीं शताब्दी स्वीकार करने पर कम से कम तृतीय शताब्दी तक महाभारत के साथ हरिवंश के भी वर्तमान रूप के आविर्भाव का परिचय मिलता है।

हरिवंश के बहिःसादय प्रमाणों की दृष्टि से स्मृतियाँ और सूत्रों का स्थान बहुत ऊँचा है। यह स्मृतियाँ 'दीनार' शब्द के उल्लेख से हरिवंश में प्रयुक्त दीनार के विषय में नवीन सामग्री प्रस्तुत करती हैं। भद्र्याहुट्ट कल्पसूत्र में लक्ष्मी के दीनारप्रयुक्त हार का वर्णन है।<sup>1</sup> ज्ञात होता है इस कल्पसूत्र के काल में दीनारों का प्रयोग आभूषणों के लिए भी होता था।

'दीनार' शब्द का उल्लेख और उसका स्पष्टीकरण नारदीय स्मृति में हुआ है। इस स्मृति के अन्तर्गत दीनार के मूल्य तथा उसके भारतीय नाम 'सौवर्ण' का उल्लेख है।<sup>2</sup> नारद धर्मशास्त्र की भूमिका में दीनारों का भारत में प्रचारकाल तृतीय शताब्दी माना गया है।<sup>3</sup> नारदीय स्मृति की भूमिका में इस ग्रन्थ का काल पाँचवीं शताब्दी माना गया है।<sup>4</sup> नारदीय स्मृति को पाँचवीं शताब्दी का ग्रन्थ मान लेने पर ग्रन्थ में दीनारों का उल्लेख कोई विशेषता नहीं रखता।

- 1 Jacobi SBE Vol 22 p 233—She wore strings of pearls a necklace of jewels with a string of Dināras and a trembling rain of earrings
- 2 Jacobi SBE Vol 33 p 18—The second passage (appendix V 60 p 232) specially valuable, because it contains an exact statement of the value of a Dinara which it says is called Sauvarana also
- 3 Jacobi SBE Vol 33 p 18—The gold Dinaras most numerous found in India belong to 3rd cen A D (Buhler SBE Vol XXV CVIII West and Buhler p 48, Maxmuller His of ancient San Lit p 245 Jolly Tagore Law Lectures p 36 Horule Proceedings of the 7th Oriental Conf p 134)
- 4 Jacobi SBE Vol 33 p 17—If the Nāradya Dharmaśāstra and the Mricchhakatika are contemporaneous productions, we have a further reason for assign-



भद्रबाहुवृत्त कल्पसूत्र नारदीय स्मृति के काल का ज्ञात होता है। किन्तु इन ग्रन्थों को सूत्रग्रन्थों में उत्तरकालीन मानना पड़ेगा। भद्रबाहुवृत्त कल्पसूत्र को जेकोवी ने अर्वाचीन स्वीकार किया है।<sup>1</sup> अतः दीनारों का उल्लेख यहाँ पर भी कोई विशेषता नहीं रखता।

शुग राजा पुष्यमित्र की कूट राजनीति के वर्णन में एक धमण-सिर के लिए भी दीनारों के दान का उल्लेख है।<sup>2</sup> अतः द्वितीय शताब्दी ई० पूर्व में भी भारत में दीनारों के प्रचार का ज्ञान होता है।

नारदीय स्मृति में विवाहसे सम्बद्ध नियम हरिवंश के काल पर कुछ प्रकाश डालते हैं। नारद इस स्मृति में विवाह की स्वयंवर प्रथा को अन्य वैवाहिक नियमों से निम्न स्थान देते हैं।<sup>3</sup> स्वयंवर के विषय में यही विचार हरिवंश के विष्णुपर्व में रुक्मिणी के स्वयंवर के अन्तर्गत मिलते हैं। यहाँ पर कृष्ण स्मृतिवार की भाँति रुक्मिणी के स्वयंवर को निन्दायोग्य समझते हैं। स्वयंवर की विरोधी विचारधारा के लिए कृष्ण प्राचीन धर्म का आधार ग्रहण करते हैं।<sup>4</sup> नारदीय स्मृति और हरिवंश के रुक्मिणी-स्वयंवर में स्वयंवर विषयक समान विचारों के द्वारा इन दोनों ग्रन्थों में एक दूसरे के ऋण को स्वीकार करना पड़ता है। नारदीयस्मृति का काल पाँचवीं शताब्दी मान लेने पर हरिवंश को इस स्मृति का ऋणी नहीं माना जा सकता। किन्तु हरिवंश में 'इतिधर्मो व्यवस्थित' के शयन से किसी प्राचीन धर्मशास्त्र

ing the composition of the former work to the 5th cen. A D.

1. Jacobi : SBE Vol. 22p. 233—Thus word (Dinara) ..... proves the late composition of this part of the Kalpasutra.
2. Camb. His Ind. Vol. I p 518— यो मे धमणसिरो दास्यति तस्याह दीनारदात दास्यामि।
3. Jacobi SBE Vol 33 p 169—Thus is the custom of Svayambara, so well known from the Indian epics. It appears from the paragraph that Nirada does not allow this custom to be practised except with certain restrictions.
4. हरि० २. ५१. १५, ३२-३३

से परिचय की सूचना मिलती है। इस समस्त प्रसंग में मनु का नामोल्लेख एक से अधिक बार हुआ है।<sup>१</sup> अतः स्वयंवर के प्रति अवहेलना का यह भाव निश्चय ही मनुस्मृति से सगृहीत है, नारदीय स्मृति से नहीं।

मनुस्मृति में स्वयंवर के प्रति उपेक्षाभाव नारदीय स्मृति की भाँति प्रत्यक्ष रूप में नहीं मिलता। यहाँ पर सक्षिप्त रूप से स्वयंवर विधि को निम्न कोटि का विवाह बतलाया गया है। अन्य प्रकार के विवाहों के सम्भव न होने पर अन्तिम वैवाहिक-विधि स्वयंवर मानी गयी है।<sup>२</sup> स्वयंवर को विवाहों में अन्तिम स्थान देने के कारण उत्तरकाल में स्वयंवर की मिटती हुई परम्परा का ज्ञान होता है।

हरिवंश में मनुस्मृति तथा नारदीय स्मृति में प्रदर्शित स्वयंवर की अवहेलना वैवाहिक नियमों के क्रमशः परिवर्तनशील स्वरूप का परिचय देती है। सम्भवतः स्वयंवर के विषय में मनु के निषेधात्मक सिद्धान्त ने हरिवंश को भी प्रभावित किया है। स्वयंवर से सम्बद्ध यही विचारधारा पर्याप्त समय के बाद नारदीय स्मृति में मिलती है। अतः मनु के काल से प्रचलित विचारधारा में हरिवंश का स्थान द्वितीय है। नारदीय स्मृति अवश्य मनु तथा हरिवंश से उत्तरकालीन है।

हरिवंश के विषय में पुराणों के बहिर्गत प्रमाण स्वतन्त्र विरोधता रखते हैं। पुराणों के विनाश साहित्य में केवल अग्नि० में हरिवंश का स्पष्ट उल्लेख आता है। हरिवंश की गणना यहाँ पर प्राचीन प्रसिद्ध ग्रन्थों की सूची में की गयी है। गीता, रामायण, महाभारत तथा आगमग्रन्थों के साथ हरिवंश को भी प्रसिद्ध ग्रन्थ के रूप में स्वीकार किया गया है।<sup>३</sup> अग्नि० के अन्तर्गत एक पूरे अध्याय में हरिवंश का गौरवरूप से वर्णन हुआ है। अग्नि या यह अध्याय प्रत्येक दृष्टि से वर्तमान हरिवंश से समानता रखता है। गृष्णाचन्द्रिणी की जो विरोधताएँ हरिवंश में मिलती हैं, अग्नि० में उनका अनुसरण किया गया है।<sup>४</sup> शायद होता है अग्नि० पूर्वकाल में हरिवंश के वर्तमान रूप में परिचित हो चुका था। अथवा हरिवंश के विषय में इतनी सामग्री अग्नि० में सम्भव नहीं थी।

१. हरि० २ ५१. १५, ३२-३३. २ मनु० १ ९०-९१.

३. अग्नि० ३८३ ५२-५३-आग्नेये हि पुराणोर्गताम् सर्वविद्या प्रदर्शिता ।  
सर्वे मनवापताराणां गीता रामायण विष्णु ॥  
हरिवंशो भारत च भवगर्गा प्रदर्शिता ।  
आगमो वंशयो गीत पूजा बीजा प्रतिष्ठया ॥

४. अग्नि० १३ हरिवंशवर्णन ।

अग्नि० की विषयसामग्री प्राचीन पुराणों से भिन्न है। पुराण पचलक्षण इस पुराण में केवल अस्तव्यस्त रूप में मिलते हैं। प्राचीन पुराणों के पचलक्षण के स्थान पर अग्नि० में तत्कालीन विविध विद्या, कला, विज्ञान तथा व्यावहारिक जीवन के लिए उपयोगी शिक्षाएँ मिलती हैं। इस कारण अग्नि० प्राचीन पुराणों की परम्परा से हटकर विविध विद्याओं तथा कलाओं के कोष का स्वरूप धारण करता दिखलाई देता है। श्री हरप्रसाद शास्त्री ने अग्नि० से मिलती-जुलती विषयसामग्री के कारण नारद और गरुड पुराणों को भी अग्नि० की ही श्रेणी में रखा है।<sup>1</sup> विषय-सामग्री तथा शैली की दृष्टि से नारद० और गरुड० अग्नि० की श्रेणी में रखे जा सकते हैं। सम्भवत इन तीनों पुराणों में अर्वाचीन सामग्री के जुड़ने का समय लगभग समान था। पुराणों में उत्तरकाल में जोड़ी जानेवाली सामग्री का काल श्री ज्ञानी ने प्रथम शताब्दी से सातवीं शताब्दी तक निश्चित किया है।<sup>2</sup> पुराणों में साम्प्रदायिक विषयों का काल यदि इससे भी बाद तक माना जाय, तो अत्युक्ति न होगी। कारण यह है कि पुराणों में मिलने वाली शैव, वैष्णव और शाक्त परम्पराएँ पर्याप्त अर्वाचीन हैं। वैष्णव भक्ति की विभिन्न शाखाएँ दसवीं शताब्दी के बाद भी अनेक नवीन रूपों के साथ प्रादुर्भूत होती रही हैं। भागवत, पाँचरात्र, श्रीवैष्णव परम्पराएँ सूक्ष्म भेदों के आधार पर अलग विकसित वैष्णव परम्पराओं के रूप में दिखलाई देती हैं। भागवत में विष्णु भक्ति की भागवत परम्परा, विष्णु० में पाचरात्र और पद्म० में श्रीवैष्णव परम्पराएँ मिलती हैं।<sup>3</sup> इनमें से भागवत तथा पाचरात्र प्राचीन हैं। श्रीवैष्णव-शाखा इन दो

- 1 H P Shastri JBORS Vol. 14 1928 p. 330. The first group of the 3 Purānas (Garuda. Agni & Nārada) is most remarkable as containing the Sāra of all the great works in science & art in Sanskrit literature.
2. S. D. Gyan . NIA Vol 5. 1942-43 p. 135—"IV Sec-tarian or Encyclopaedia Stage—(from A D. 100-700)—This is represented in the Purānas by Chaps on devotion to Śiva Viṣṇu & the Māhāmāyā of Tirthas.
3. Farquhar : Rel Lit of Ind p. 230—The whole theory & practice of Bhakti in this Purāna

प्राचीन शाखाओं से उत्तरकालीन ज्ञात होती है। श्रीवैष्णव परम्परा में कृष्णभक्ति के अतिरिक्त राधा का सर्वोच्च स्थान तथा कृष्ण की चित्तु शक्ति के रूप में उनका परिचय इस सम्प्रदाय की उत्तरकालीनता का एक कारण है।

आश्वलायन गृह्यसूत्र में भारत तथा महाभारत शब्द का उल्लेख हरिवंश के विषय में भी सामग्री प्रस्तुत करता है। इस गृह्यसूत्र में भारत तथा महाभारत शब्द के उल्लेख के विषय में विद्वानों में मतभेद है। वेबर, मेक्समूलर, होल्डजमान तथा हापकिन्स आश्वलायन० में 'भारत' और 'महाभारत' शब्दों की सार्थकता पर सन्देह प्रकट करते हैं।<sup>1</sup> श्री उतगीकर इन पाश्चात्य लेखकों का विरोध करते हैं।<sup>2</sup> उतगीकर के अनुसार आश्वलायन शौनक के शिष्य थे तथा शौनक का वर्णन महाभारत में हुआ है। इस कारण आश्वलायन के द्वारा 'भारत' और 'महाभारत' शब्दों का प्रयोग स्वाभाविक है।<sup>3</sup>

*(Bhāgavata) is very different from the Bhakti of the Bhagvadgītā & of Rāmānuja.....*

Farquhar : *Rel. Lit. of Ind. p. 182—Their (Pāñcārātra Samhitā) striking similarity to the "Saiva Āgamas & the early Tāntrik lit—both Hindu & Buddhist, suggests that the earliest of them arose about the same time, as these 3 lit. (The Pāñcārātra Samhitā of Kashmir, Tamil land & South Kanara) i.e. probably between A.D. 600-800.*

Farquhar : *Rel. Lit. Ind. p. 320—The bulk of the Uttarakhand of the Padm. will probably be found to be a Śrivaishnava document belonging to the beginning of this period (1552-1624).*

1. *Proceedings & the Trans. of the Orient. Conf. Poona, N. B. Utgikar p. 48.*
2. *N. B. Utgikar: Proceedings of the Orient. Conf. p. 55—There are sufficient indications preserved for*

आश्वलायन गृह्यसूत्र में 'भारत' शब्द महाभारत का वाचक है। महाभारत के कथन के द्वारा शतसहस्र श्लोको का ज्ञान होता है। महाभारत के शतसहस्र श्लोको के अन्तर्गत हरिवंश की उपस्थिति स्वाभाविक है। अतः आश्वलायन गृह्यसूत्र के काल में महाभारत के खिल के रूप में हरिवंश भी पर्याप्त प्रख्यात हो गया था।

शाखायन तथा साम्भव्य गृह्यसूत्रों में 'भारत' तथा 'महाभारत' का उल्लेख नहीं है। इस आधार पर श्री हापकिन्स ने आश्वलायन गृह्यसूत्र को अन्य गृह्यसूत्रों से अर्वाचीनतम निश्चित किया है।<sup>1</sup> आश्वलायन गृह्यसूत्र को अन्य गृह्यसूत्रों से उत्तर-कालीन मान लेने पर शतसहस्री सहिता के रूप में महाभारत का उल्लेख कोई महत्त्व नहीं रखता।

बहिर्गत प्रमाणों में दीनार शब्द के आधार पर हरिवंश के काल को पीछे नहीं हटाया जा सकता। कारण यह है कि 'दीनार' का उल्लेख करने वाले यह ग्रन्थ प्राचीन नहीं है। दीनार शब्द से परिचय सूचित करने वाली नारदीय स्मृति इन ग्रन्थों में प्राचीनतम है। किन्तु नारदीय स्मृति का काल पाँचवीं शताब्दी है। पाँचवीं शताब्दी से सातवीं शताब्दी के दशकुमारचरित में तक 'दीनार' का उल्लेख है।<sup>2</sup> इस काल के बीच के विविध ग्रन्थों में 'दीनार' का उल्लेख केवल दीनार शब्द के भारत में व्यापक प्रचार का ही परिचय देता है। नारदीय स्मृति से पूर्ववर्ती होने के कारण हरिवंश के उत्तरकालीन इन ग्रन्थों में दीनार का उल्लेख कोई नवीन प्रवाद नहीं डालता।

वज्रसूची और अग्नि० के प्रमाण हरिवंश के बहिर्गत-प्रमाणों में महत्त्वपूर्ण हैं। वज्रसूची और अग्नि० के आधार पर हरिवंश पर्व का काल द्वितीय शताब्दी में निश्चित हो जाता है। हरिवंश का हरिवंशपर्व इस पुराण के अन्य पर्वों से बहुत पूर्ववर्ती है।

us in the literary tradition of India which enable us to understand why the Bhārata & the Mahābhārata might have come to be noticed & recorded by Āśvalāyana . The latter is a direct pupil of Saunaka & Saunaka's name is closely associated with the fine redaction of Mbh itself.

1. Hopkins : GEI p. 389-390.

२. दशकुमार० उत्तर० ३. मया जितश्चासौ षोडशसहस्राणि दीनाराणाम् ।

हरिवंशपर्व की वशावली की वायु० तथा ब्रह्म० से समानता तथा स्मृति-सम्बन्धी सामग्री का अभाव इस पर्व की प्राचीनता को पुष्ट करते हैं। वज्रसूची तथा अग्नि० के द्वारा द्वितीय शताब्दी में हरिवंश का कालनिर्णय केवल हरिवंशपर्व के लिए समीचीन होता है, इस पुराण के अन्य भागों के लिए नहीं। अतः वहिर्गत प्रमाणों के आधार पर हरिवंशपर्व का काल द्वितीय शताब्दी के लगभग निश्चित होता है।

हरिवंश के अन्य वहिर्गत प्रमाण आन्तरिक प्रमाणों के आधार पर निश्चित किये गये काल से सामञ्जस्य रखते हैं। मनुस्मृति तथा नारदीय स्मृति में स्वयंवर के प्रति उपेक्षाभाव के आधार पर हरिवंश मनुस्मृति से उत्तरकालीन और नारदीय स्मृति से पूर्वकालीन पुराण ज्ञात होता है। आश्वलायन गृह्यसूत्र में 'महाभारत' का उल्लेख भी लगभग इसी काल की ओर संकेत करता है।

### विद्वानों के विचार

पुराणों के कालनिर्णय में विद्वानों ने विविध विचार प्रस्तुत किये हैं। विद्वानों के यह विचार किसी पुराण के काल की सीमा निर्धारित कर देते हैं। अधिकांश पाश्चात्य तथा भारतीय विद्वान् हरिवंश का काल चतुर्थ शताब्दी निश्चित करते हैं।<sup>1</sup> हरिवंश को चतुर्थ शताब्दी का सिद्ध करने के लिए इन विद्वानों के द्वारा दिये गये तर्क निराधार नहीं हैं। किन्तु वे तर्क कुछ स्थलों पर अविश्वसनीय अवश्य हैं।

श्री हाजरा ने हरिवंश को महाभारत का खिल मानकर उसका काल चतुर्थ शताब्दी निश्चित किया है। यहाँ पर हाजरा हरिवंश के कृष्णचरित्र में कृष्ण तथा गोपिकाओं की विलासक्रीड़ा की प्रवृत्ति के आधार पर हरिवंश को विष्णु० का उत्तरकालीन पुराण स्वीकार करते हैं। उनके अनुसार हरिवंश में कृष्ण तथा गोपिकाओं की क्रीड़ाएँ अधिक अश्लील होने के कारण विष्णु० से अर्वाचीन हैं।<sup>2</sup> केवल इसी एक सिद्धान्त के आधार पर समस्त पुराण की प्राचीनता अथवा अर्वाचीनता का निश्चय नहीं किया जा सकता। विष्णु० तथा हरिवंश की अन्य पौराणिक प्रवृत्तियों की तुलना से विष्णु० की उत्तरकालीनता निर्विवाद सिद्ध हो जाती है। विष्णु० के रास में राधा

1. Hazra : Pur. Rec. p. 23.

Farquhar : Rel. Lit of Ind p. 143.

Hopkins : GEI p. 387.

2. Hazra : Pur. Rec. p. 23; ABORI. Vol. 17 p. 18.

की सूक्ष्म कल्पना अपने प्रारम्भिक रूप में मिलती है। हरिवंश में इस प्रकार की किसी भी गोपिका का रूप निश्चित नहीं हुआ है। कृष्ण के विरह में मुक्ति पाने वाली गोपिका का उल्लेख विष्णु० में है किन्तु हरिवंश में उसका कोई भी संकेत नहीं है। विष्णु० के कृष्ण-चरित्र में पाचरात्र वैष्णव परम्परा का प्रभाव दिखलाई देता है, किन्तु हरिवंश का कृष्ण चरित्र किसी विशेष वैष्णवपरम्परा का प्रभाव नहीं सूचित करता। अतः किसी एक अंश को लेकर निश्चित किया गया काल अधिक प्रामाणिक नहीं माना जा सकता।

श्री हॉपकिन्स ने भी हरिवंश का काल चतुर्थ शताब्दी निश्चित किया है। उन्होंने कुछ तर्कों के आधार पर हरिवंश को महाभारत से उत्तरकालीन माना है। उनके अनुसार हरिवंश में नाटक का विकसित रूप दिखलाई देता है, किन्तु महाभारत में नाटक के सम्पूर्ण विकसित रूप का अभाव है।<sup>1</sup> हरिवंश की उत्तरकालीनता के लिए दूसरा तर्क एकानंशा (योगमाया) की महाभारत में अनुपस्थिति तथा हरिवंश में स्पष्ट उल्लेख माना गया है।<sup>2</sup> तीसरे तर्क के अनुसार हरिवंश में पुरुषों के साथ मादवस्त्रियों के आसवपान में महाभारतकालीन परिष्कृत सम्यता का विगड़ा हुआ रूप मिलता है।<sup>3</sup> हॉपकिन्स और फरकुहार के द्वारा प्रस्तुत यह तर्क अवश्य प्रामाणिक है। इन तर्कों के आधार पर यह स्वीकार करना पड़ता है कि हरिवंश के पूर्वोक्त स्थल महाभारत से उत्तरकालीन हैं। किन्तु किसी स्थल में केवल एक प्रमाण के आधार पर समस्त हरिवंश को महाभारत से उत्तरकालीन नहीं माना जा सकता।

पादचात्य विद्वानों में श्री किरफेल ने हरिवंश की प्राचीनता सम्प्रमाण सिद्ध की है। उन्होंने हरिवंश के वंशवर्णन के आधार पर अपने निष्कर्ष प्रस्तुत किये हैं। उनके अनुसार हरिवंशपूर्व या वंशवर्णन अन्य सभी पुराणों में मौलिकतम होने के कारण महत्त्वपूर्ण है।<sup>4</sup> वंशावलिओं के दृष्टिकोण से हरिवंश को प्रारम्भिकतम पुराण मानने पर इस पुराण की प्राचीनता सिद्ध हो जाती है। किरफेल द्वारा प्रस्तुत हरिवंश की वंशावली के मौलिकताविषयक बयनों के आधार पर हरिवंशपूर्व या काल द्वितीय शताब्दी के लगभग निश्चित होता है। श्री हॉपकिन्स ने महाभारत के मौलिक

1. Hopkins : GEI p. 55.
2. Farquhar : Rel. Lit. Ind. p. 151.
3. Hopkins : GEI p. 376-377.
4. Kirfel : JVOI-Vol. 8. No. 1. p. 29.

वृत्तान्तों के काल को चतुर्थ शताब्दी ई० पूर्व से द्वितीय शताब्दी ई० पूर्व निश्चित किया है।<sup>१</sup> वंशावली से सम्बद्ध इन वृत्तान्तों के हरिवंश में मौलिकतम होने के कारण हरिवंशपूर्व का निश्चय द्वितीय शताब्दी का माना जा सकता है।

श्री फरकुहार ने अपने ग्रन्थ में हरिवंश की प्राचीनता को स्वीकार किया है। अट्ठारह महापुराणों में हरिवंश की अनुपस्थिति उनके अनुसार समीचीन नहीं है। पंचलक्षणां तथा पुराणगत अर्वाचीन विषयों के आधार पर हरिवंश को एक सम्पूर्ण पुराण बताकर इसको बीसवाँ महापुराण माना है।<sup>२</sup> वे हरिवंश को भागवत सम्प्रदाय का प्रवर्तक पुराण मानते हैं। विष्णुपुराण उनके अनुसार पाचरात्र का प्रवर्तक वैष्णव पुराण है। श्री फरकुहार विष्णु को हरिवंश का समकालीन मानते हैं। हरिवंश और विष्णु की समकालीनता को सिद्ध करने के लिए उन्होंने कृष्णचरित के अन्तर्गत हल्लीस नामक नृत्य को आधार बनाया है। उनके अनुसार हल्लीस नृत्य का उल्लेख भासरचित 'बालचरित' नामक नाटक में है, जो तृतीय शताब्दी का माना जाता है। हरिवंश में वर्णित हल्लीस नृत्य में गोपिकाओं के साथ कृष्ण की क्रीडाओं और 'बालचरित' में इनके अभाव के कारण फरकुहार हरिवंश को चतुर्थ शताब्दी का मानते हैं।<sup>३</sup>

1. Hopkins : GEI p. 398—A Mbh. tale with Pāndu heroes. lays & legends combined by the Purānic diaskensts, Kṛṣṇa as a demigod (no evidence of didactic form or of Kṛṣṇa's divine supremacy),—400-200 B.C.
2. Farquhar : Outlines Rel. Lit. Ind. p. 139—But the actual number of existing works recognised as Purānas is twenty; for the Hariv., which forms the conclusion of the Mbh. is one of the earliest and greatest of the Purānas.
3. Farquhar : Outlines p. 143-144—"The Hariv. may be a Bhāgavata document, while the Viṣṇu Purāna sprang from the Vaiṣṇava sect known



श्री फरकुहार के अनुसार विष्णु के कृष्णचरित्र के अन्तर्गत जो बाललीलाएँ सक्षिप्त रूप में मिलती हैं, वे हरिवंश में अत्यन्त विस्तृत हो गयी हैं।<sup>१</sup> किन्तु कृष्णकथा के सूक्ष्म निरीक्षण के बाद ज्ञात होता है कि विष्णु० के अन्तर्गत कृष्णचरित्र के अनेक वृत्तान्त हरिवंश में नहीं मिलते।<sup>२</sup> विष्णु० में हरिवंश से मिलते-जुलते वृत्तान्त भागवत में कुछ अधिक विशद हो गये हैं। विष्णु० के कृष्णचरित्र में राधा के व्यक्तित्व का प्रादुर्भाव इस प्रवृत्ति का एक उदाहरण है।<sup>३</sup> राधा का स्वरूप हरिवंश में पूर्णतः अनुपस्थित है।

दीनारो का उल्लेख कालज्ञान के लिए एक महत्त्वपूर्ण आधार माना जाता है। दीनारो का भारत में प्रचारकाल द्वितीय शताब्दी के लगभग निश्चित किया गया है।<sup>४</sup> हापकिन्स ने भी भारत में इन सिक्कों का प्रचारकाल द्वितीय शताब्दी स्वीकार

as Pāncarātras. The Hariv. cannot be dated later than A.D. 400 and the Viṣṇu Purāṇa is so like it in most of its features that it is probable that it belongs to the same general date. Both contain a good deal of comic matter, but it is on their treatment of the Kṛṣṇa legend that they are most significant. The dramatist Bhāsa, who dates from the 3rd cen. A.D. has a play called Bālacarita, which tells the story of Kṛṣṇa's youth. In it the Hallīsa sport is an innocent dance.

1. Farquhar Outlines p. 144—"In the Viṣṇu P. there are various erotic touches which go a good deal further, while in the Hariv. the whole story of his youth is told at much greater length and the Hallīsa is treated as involving sexual intercourse."

२. विष्णु० पृ. ४-५, ८-९, १४, १८, ३६.      ३. विष्णु० १३. ३३-४०.

४. Sewell : JRAS 1904. p. 591-617.

किया है।<sup>१</sup> इस क्षेत्र में श्री सेवेल ने अनेक तर्कों और ऐतिहासिक प्रमाणों के आधार पर भारत में रोमन सिक्कों का प्रचारकाल प्रथम शताब्दी निर्दिष्ट किया है। श्री सेवेल के अनुसार रोमन राजा आगस्टस काल से ६२ ईसवी में नीरो के काल तक रोम और भारत के बीच में व्यापार चलता रहा। इस आधार पर सेवेल ने भारत में दीनारो का प्रचारकाल प्रथम शताब्दी माना है।<sup>२</sup>

श्री सेवेल के आधुनिकतम तथा प्रामाणिक निष्कर्षों के अनुसार विद्वानों के द्वारा निर्धारित हरिवंश का काल पीछे हट जाता है। दीनारो का भारत में प्रचारकाल द्वितीय शताब्दी मानने पर दीनारो का उल्लेख करने वाले ग्रन्थों का काल तृतीय तथा चतुर्थ शताब्दी के बीच मानना पड़ता है। किन्तु दीनारो का भारत में प्रचारकाल प्रथम शताब्दी मानने पर दीनारो से परिचित ग्रन्थों को द्वितीय तथा तृतीय शताब्दी के बीच स्वीकार करना पड़ता है। श्री सेवेल की नवीन खोजों के आधार पर 'दीनार के उल्लेख के होने पर भी हरिवंश का काल तृतीय शताब्दी से उत्तरकालीन नहीं हो सकता।

### हरिवंश तथा अन्य पुराण

विविध पुराणों के साथ हरिवंश का तुलनात्मक सक्षिप्त अध्ययन कालनिर्णय के लिए अत्यन्त सहायक है। कालज्ञान के लिए प्रत्येक पुराण की मुख्य-मुख्य विशेषताओं

1. Hopkins : GEL. p. 387—Hence such parts of these books as recognise the Harivanśa must be later than the introduction of Roman coins into the country (100-200 A D)
2. R. Sewell : JRAS. 1904. p. 593—With Augustus began an intercourse which, enabling the Romans to obtain Oriental luxuries, during the early days of the empire, culminated about the time of Nero, who died A D. 58.
3. R. Sewell : JRAS. 1904 p. 616—Introduced into India as early as the first cen. A D. , it remained as a word in common use for several years.

पर दृष्टिपात करना पड़ता है। पुराणों में मिलने वाली सामान्य प्रवृत्ति पुराणों के काल के विषय में पर्याप्त प्रमाण डालती है। साधारण प्रवृत्ति के अतिरिक्त पुराणों में अन्य विषयसामग्री मिलती है। रजि का वृत्तान्त, वृष्णचरित्र तथा पुराणों की कालविषयक अन्य विशेषताओं के द्वारा पुराणों के काल को निर्दिष्ट किया जाता है।

हरिवंश का वृष्णचरित्र भागवत के वृष्णचरित्र से अधिक मौलिक रूप में मिलता है। भागवत के अन्तर्गत वृष्ण के रास को महत्त्वपूर्ण स्थान दिया गया है। भागवत में वैष्णवी तथा महारास के अन्तर्गत रास का सूक्ष्म और विस्तृत वर्णन है। हरिवंश में वैष्णवी तथा महारास के अभाव तथा वृष्णगोपिकाओं की श्रौडा के सरल रूप से भागवत की पूर्ववाली अवस्था का ज्ञान होता है। हरिवंश तथा भागवत के काल की तुलना में सर्वप्रथम भागवत के कालज्ञान की आवश्यकता होती है। श्री शर्मा ने भागवत का काल पाँचवीं शताब्दी माना है।<sup>1</sup> हाज़राने भागवत का काल पूर्ववर्धित काल से भी अर्वाचीन माना है।<sup>2</sup>

श्री शर्मा के द्वारा निर्धारित भागवत का यह नवीन काल प्रमाणरहित नहीं है। इम सिद्धान्त के द्वारा भागवत को अर्वाचीन वृष्णवपुराण माननेवाली प्राचीन विचारधारा का खण्डन होता है। किन्तु कुछ कारणों के आधार पर मत्स्य० भागवत का पूर्ववर्ती पुराण ज्ञात होता है। भागवत में वैष्णवभक्ति के भागवत धर्म का पूर्ण विवर्णित रूप<sup>3</sup> प्राचीन नहीं माना जा सकता। इम पुराण के वृष्णचरित्र के अन्तर्गत विविध प्रशिप्त वृत्तान्त उत्तरवालीनता की सूचना देते हैं।<sup>4</sup> अन्त में भागवत की स्मृतिगम्यन्धी सामग्री स्मृतिगम्यन्धी विषयों को प्रस्तुत करने वाली अर्वाचीन पीरार्णव परम्परा

1. B N K Sharma ABORI Vol XIV p 218—The evidences show that the Bhāgavata was well-known in the 10th cen. A D, was extant in the 7th cen, was not unknown in the 6th cen : & might have been compiled about the 8th cen A D

2. Hazra Pur Rec. p 53-55

3. भाग० १. २ ११-३५, ३-५; ११. २-५, ११, १५-१६; १०. १०-११

4. भाग० १०. ६-८, १२-१५, २२-२३, ६५, ७२, ७५-७६

को प्रस्तुत करती है।<sup>१</sup> भागवत मत्स्य० से उत्तरकालीन पुराण होने के कारण हरिवंश से बहुत अधिक उत्तरकालीन पुराण माना जा सकता है। श्री हाज़रा ने भागवत की हरिवंश से उत्तरकालीनता स्वीकार की है।<sup>२</sup>

श्री दीक्षितर तथा हाज़रा भागवत के काल के विषय में विरोधी मत प्रस्तुत करते हैं। इन दो मतों के भेद का परिहार अपेक्षित है। भागवत से मत्स्य० का परिचय मत्स्य० के उस स्थलविशेष के प्रक्षिप्त होने का सूचक है। मत्स्य० के एक भाग पर भागवत के नामोल्लेख के आधार पर मत्स्य० को भागवत से उत्तरकालीन नहीं माना जा सकता। अतः भागवत की पूर्वनिश्चित तिथि में कोई बाधा नहीं पड़ती। भागवत हरिवंश के उत्तरकालीन होने के कारण पाँचवीं शताब्दी अथवा इसके बाद का माना जा सकता है।

विष्णु० का काल श्री हाज़रा ने पाँचवीं शताब्दी निश्चित किया है।<sup>३</sup> विष्णु० का यह काल समीचीन प्रतीत होता है। कृष्णचरित्र की दृष्टि से विष्णु० हरिवंश से उत्तरकालीन है। विष्णु० के रास में राधा का अज्ञात व्यक्तित्व बीज रूप में दिखलाई देता है। वरावर्णन में मौलिकता के दृष्टिकोण से भी विष्णु० का स्थान हरिवंश के बाद है। अतः पाँचवीं शताब्दी में विष्णु० का कालनिर्धारण समीचीन है।

विद्वानों के द्वारा वायु० की प्राचीनता की सर्वस्वीकृति के विषय में पहले कहा जा चुका है। श्री हाज़रा ने हरिवंश में वायु० के उल्लेख की ओर संकेत किया है।<sup>४</sup>

१. भा० ३. ३०-३१; ४. १९; ७. ११-१५; ११. १७-१८, २७.

२. Hazra : Pur. Rec p. 55—The latter (1 c. the Bhāgavata) contains the biography of Kṛṣṇa. which is here given in much greater detail than in the Viṣṇu P. & in the Hariv. Hence it seems to be later than the Harivansa also. The latter being dated about 400 A D, the Bhāgavat cannot possibly be earlier than about 500 A D

३. Hazra · Pur. Rec. p. 23.

४. Hazra : Pur. Ecc. p. 13—The Vāyu is perhaps the oldest of the extant Purānas ... The Harivansa (1, 7, 13 & 25) refers to Vāyu as an authority.

हरिवंश में वायु० का उल्लेख वायु० की प्राचीनता को प्रमाणित करने के लिए पर्याप्त है। वायु० का यह प्राचीन रूप वायु० के वर्तमान पाठ से भिन्न है। वर्तमान वायु० में प्राचीन पाठ बिखरे रूप में मिलते हैं। वायु० शैव-मत से प्रभावित है। अतः शैव-धर्म के समृद्धि-काल में वायु० के संकलन का ज्ञान होता है।<sup>१</sup>

श्री हाजिरा ब्रह्माण्ड० को वायु० के बाद दूसरा मौलिक पुराण मानते हैं। ब्रह्माण्ड० को वायु० के प्राचीन रूप का एक भाग मानने पर वायु० की भाँति ब्रह्माण्ड० को भी हरिवंश का पूर्ववर्ती स्वीकार करना पड़ता है। हरिवंश का हरिवंशपूर्व ब्रह्माण्ड० और वायु० से पूर्ववर्ती है। हरिवंश की प्राचीन वंशावली इसका प्रमाण है।<sup>२</sup> किन्तु हरिवंश के दोष दो पूर्व वायु० और ब्रह्माण्ड० से अर्वाचीन ज्ञात होते हैं।

मत्स्य० का कालनिर्णय हरिवंश के कालनिर्णय में अत्यन्त सहायक है। मत्स्य० का काल श्री दीक्षितार ने तृतीय शताब्दी माना है।<sup>३</sup> किन्तु पौराणिक विषयों के तुलनात्मक अनुशीलन के आधार पर मत्स्य० हरिवंश से उत्तरकालीन ज्ञात होता है। हरिवंश में राजा के वृत्तान्त के अन्तर्गत गृहस्पति के द्वारा निर्मित शास्त्र में जैनधर्म के प्रयत्न जिन का उल्लेख नहीं हुआ है। मत्स्य० में उसी वृत्तान्त के अन्तर्गत जैनधर्म का स्पष्ट उल्लेख है।<sup>४</sup> राजवंश की शुद्धता की दृष्टि से मत्स्य० का हरिवंश से निम्न स्थान हरिवंश से इस पुराण की वंशावलियों की उत्तरकालीनता का सूचक है।<sup>५</sup> मत्स्य० में राजनीति तथा वास्तुशास्त्र का विशद और प्रामाणिक विवेचन उस काल की सूचना देता है, जब राजनीति तथा वास्तुशाला उन्नति के चरम शिखर पर पहुँच चुकी थी।<sup>६</sup> किन्तु हरिवंश में राजनीति तथा वास्तुशाला की इतनी विवक्षित अवस्था

१ वायु० ११-१५, २३-२४, २७

२ Kirtel JYOI Vol 8 No 1 p 24-29

३ Dixitar Matsya—A study p 35—The latest date for the Purāna must be found somewhere towards the close of the 3rd century as the Guptas commenced their rule from about 320 A D

४. मत्स्य० २४. ३५-४२.

५ Kirtel JYOI Vol 8 No 1 p 26-29, Pargiter JRAS p 229

६. मत्स्य० २१५-२२०;—२५२-२६९ (वास्तुशास्त्र)

नहीं मिलती, अतः हरिवंश निश्चय ही मत्स्य० से पूर्वकालीन सामाजिक दशा का परिचायक है। मत्स्य० को तृतीय शताब्दी का पुराण स्वीकार कर लेने पर प्रक्षिप्त स्थानों से रहित हरिवंश के मौलिक भाग को द्वितीय शताब्दी का मानना चाहिए।

ब्रह्म० विषय-सामग्री तथा पौराणिक प्रवृत्ति के दृष्टिकोण से हरिवंश से बहुत समानता रखता है। ब्रह्म० के कृष्णचरित्र के अन्तर्गत कृष्ण के मयुरा-गमन के अवसर पर गोपिकाओं के कर्ण रुदन का वर्णन है।<sup>१</sup> गोपिकाओं का यह रुदन कृष्णकथा के अर्वाचीन रूप का परिचायक है। कृष्णचरित्र की अर्वाचीनता के अतिरिक्त ब्रह्म० में स्मृतिसम्बन्धी सामग्री का विशिष्ट स्थान इस पुराण को हरिवंश से अर्वाचीन सूचित करता है।<sup>२</sup> किन्तु ब्रह्म० के विषय में श्री किरफेल का मत इस निष्कर्ष का विरोध करता है। किरफेल ने ब्रह्म० को हरिवंश का मूल स्रोत माना है। ब्रह्म० के अन्तर्गत राजवंशों की मौलिकता के आधार पर उन्होंने इस पुराण को मौलिक स्थान दिया है। ब्रह्म० को मौलिक पुराण मानने पर इस पुराण की स्मृतिसामग्री तथा कृष्ण के मयुरा-गमन के अवसर पर गोपिकाओं के वियोग का प्रसंग प्रक्षिप्त विषय स्वीकार करना पड़ता है। ब्रह्म० को मौलिक पुराण मानने पर भी हरिवंश के कालनिर्णय में कोई व्यवधान नहीं पड़ता।

श्री दीक्षितर ने मत्स्य० में कुछ उपपुराणों के उल्लेख की ओर संकेत किया है। यह उप-पुराण, नान्दी, साम्ब तथा नारसिंह हैं। किन्तु इन उपपुराणों का विषय अत्यन्त अर्वाचीन है। ये तीनों वैष्णव पुराण हैं। विष्णु और कृष्ण के आशिक रूप नृसिंह और साम्ब को इन पुराणों में प्रमुख माना गया है। साम्ब जाम्बवती नामक कृष्ण की पत्नी से उत्पन्न पुत्र है।<sup>३</sup> नृसिंह विष्णु० के प्रसिद्ध अवतार हैं।

१. ब्रह्म० १९२. १३-३२.

२. ब्रह्म० २५, ४१-७०, २१६-२१७, २२०, २२३-२३१.

३. हरि० २. १०३. ९-जाम्बवत्याः सुतो जज्ञे साम्बः समितिशोभनः ।

V. R. B. Dikshitar: Matsya P.—A study p. 61—

The Nārasimha Purāṇa is claimed to be the section on Nārasimha's greatness in the major Padma Purāṇa. Thus the Upa-Purāṇas grew out of & sometimes with the major Purāṇas.

पुराणों में नृसिंह का प्रसंग हिरण्यकशिपु के वृत्तान्त में आता है। साम्ब का प्रसंग लगभग इन सभी पुराणों में सीमित स्थान रखता है। प्रारम्भिक पुराणों में नृसिंह और साम्ब का यह सक्षिप्त प्रसंग साम्ब० और नारसिंह पुराणों में व्यापक रूप ग्रहण कर चुका है। नृसिंह और साम्ब के अवतारों को पूर्ण पुराण के रूप में विवक्षित होने में अवश्य पर्याप्त समय लगा होगा। नृसिंह-तापनी-उपनिषद् में नृसिंहावतार का दार्शनिक विवेचन है। नारसिंह० को नृसिंह-तापनी उपनिषद् से पूर्ववर्ती स्वीकार करना चाहिए। नारसिंह० में नृसिंह से सम्बद्ध दार्शनिक सिद्धान्त विकसित अवस्था में नहीं दिखलाई देते। सम्भवतः नारसिंह० के काल तक नृसिंह के व्यक्तित्व से सम्बद्ध दार्शनिक विचार पूर्ण रूप से विवक्षित न हो पाये थे। नारसिंह० की भाँति साम्ब० भी उत्तरकालीन पौराणिक परम्परा का परिचायक है।

श्री दीक्षितर के द्वारा नारसिंह०, नान्दी० और साम्ब० की मत्स्य० से पूर्वस्थिति का इतनी सरलता से निराकरण नहीं किया जा सकता, किन्तु उनके इस कथन की सत्यता को प्रमाणित करने के लिए मत्स्य० और इन तीनों उपपुराणों के पाठ पर ध्यान देना आवश्यक है। मत्स्य० के पाठ पर सन्देह कम किया जा सकता है। किन्तु साम्ब० नान्दी० और नारसिंह के पाठों में पौराणिक विषयों के आदान-प्रदान का बोध होता है। ज्ञात होता है, साम्ब० नारसिंह० और नान्दी० का मौलिक पाठ मत्स्य० का पूर्ववर्ती था। किन्तु उत्तरकाल में मौलिक पाठ के साथ नानाविध अर्वाचीन विषयों के जड़ जाने के कारण यह उपपुराण अर्वाचीन काल में संकलित हुए ज्ञात होते हैं।

हरिवंश के अन्तर्गत अन्य पुराणों की भाँति अर्वाचीन सामग्री भी मिलती है। दीनार का उल्लेख हरिवंश में मिलने वाली अर्वाचीन सामग्री के रूप में है। हरिवंश के अन्तर्गत कृष्ण के व्यक्ति का पूर्णतम विकास उनके प्रति देवाधिदेव सम्बोधन से स्पष्ट है।<sup>१</sup> हरिवंश का विष्णुपर्व निश्चय ही उस काल का है, जब कृष्ण का स्वरूप पूर्ण विवक्षित हो गया था। हरिवंश के विष्णुपर्व तथा भविष्यपर्व में देवी की स्तुति, शिव तथा कृष्ण की स्तुतियों में शाक्त, शैव तथा वैष्णव धर्म प्रवर्तक भागों के अन्तर्गत साम्प्रदायिकता दिखलाई देती है।

हरिवंश के अन्तर्गत शक्ति, शैव तथा विष्णुभक्ति की यह परम्पराएँ बहुत अर्वाचीन नहीं मानी जा सकती। हरिवंश में मिलने वाली शाक्त परम्परा में देवी के शिवपत्नीत्व तथा कृष्णभगिनीत्व के मिश्रण का प्रथम प्रयास दिखलाई देता है।<sup>१</sup> विष्णुपर्व के

१. हरि० २. ५५. ६०-६३

२. हरि० २. १००. ६-१२; २. १२०, ६, ४३-४७

प्रारम्भ में आर्यास्तव के अन्तर्गत देवी के केवल कृष्णभगिनीरूप का परिचय मिलता है। हरिवंश के अन्तर्गत अनिरुद्ध तथा प्रद्युम्न के द्वारा देवी के स्तव में उनके कृष्णभगिनीरूप के साथ शिवपत्नीरूप का समन्वय हुआ है।<sup>१</sup> शक्ति के इस स्वरूप में देवी भागवत तथा कालिका० में मिलने वाले महादेवी के गुणों का पूर्ण अभाव है।<sup>२</sup> हरिवंश के भविष्यपर्व में कलिवर्णन के अन्तर्गत बौद्धों के प्रति प्रदर्शित अवहेलना के भाव में बौद्ध धर्म के हास की अवस्था दिखाई देती है।<sup>३</sup> कलिवर्णन के अन्तर्गत बौद्ध-समाज का यह चित्रण लगभग सभी पुराणों में इसी रूप में मिलता है। ज्ञात होता है, हरिवंश भी इस प्रवृत्ति से वंचित नहीं रहा है।

हरिवंश में मिलने वाली कुछ अर्वाचीन सामग्री बाद में जोड़ी गयी है। दीनार शब्द के प्रसंग को हरिवंश का प्रक्षिप्त भाग नहीं माना जा सकता। विष्णुपर्व के अन्तर्गत कृष्ण से सम्बद्ध प्रसंग में स्वाभाविक रूप से दीनारों का भी उल्लेख हुआ है। शाक्त, तथा वैष्णव परम्पराओं की उपस्थिति अर्वाचीन साम्प्रदायिक प्रभाव का सूचक है। इन धार्मिक परम्पराओं का काल छठी शताब्दी के लगभग प्रतीत होता है। भागवत में भी शैव, वैष्णव तथा शाक्त परम्पराएँ मिलती हैं। भागवत को छठी शताब्दी का पुराण मान लेने पर हरिवंश में मिलने वाली इस साम्प्रदायिक सामग्री को छठी शताब्दी के लगभग माना जा सकता है।

आन्तरिक और बहिर्गत प्रमाण, लेखकों के मत तथा पुराणों के तुलनात्मक अध्ययन से हरिवंश के काल की निश्चित रूपरेखा बन जाती है। हरिवंश के विष्णुपर्व तथा भविष्यपर्व का काल तृतीय शताब्दी के लगभग है। हरिवंश के हरिवंशपर्व का काल विष्णुपर्व तथा भविष्यपर्व से पूर्ववालीन है। अश्वघोषकृत 'बज्रमूची' और इस पर्व के राजवशों की प्रामाणिकता के आधार पर हरिवंशपर्व का काल द्वितीय शताब्दी के लगभग निश्चित होता है।

हरिवंश के हरिवंशपर्व की वायु० और ब्रह्माण्ड० से अधिक प्रामाणिकता सिद्ध की जा चुकी है। पौराणिक विषय-सामग्री के आधार पर हरिवंश की प्रारम्भिकता को स्वीकार कर लेने पर, एक प्राचीन पुराण के रूप में हरिवंश मान्य है।

१. हरि० २. १०७. ६-१२; २. १२० ६, ४३-४७

२. देवी भाग० ४. १९. ३१-३२; १. १. १४; कालिका० ५५-६१, ६३-७२

३. हरि० ३. ३. १५-दुषलदन्ताजिताशासक मुंडा. वायापयासतः ।



## धार्मिक तथा सामाजिक रूपरेखा

पुराणप्राचीन भारत के सामाजिक अध्ययन के लिए प्रामाणिक स्रोत हैं। इनकी इस विशेषता का परिचय पुराणलक्षण से मिल जाता है।<sup>1</sup> पुराणा के पंचलक्षणसंग, प्रतिसर्ग, वश, मन्वन्तर और वशानुचरित सामाजिक जीवन से अप्रत्यक्ष रूप से सम्बद्ध हैं। पंचलक्षणों के अन्तर्गत विविध वृत्तान्त आख्यान, उपाख्यान और गाथाया में समाज की विभिन्न अवस्थाया के दर्शन होते हैं। इसी कारण किसी पुराण के सांस्कृतिक अध्ययन के अन्तर्गत उसका धार्मिक और सामाजिक अध्ययन एक महत्त्वपूर्ण विषय है।

भारतीय धर्म के सग्रहग्रन्थ होने के कारण पुराण भारतीय संस्कृति के प्रतीक हैं। पुराणा में शैव, वैष्णव, शाक्त, जैन तथा बौद्ध आदि अनेका धार्मिक विचार मिलते हैं। पुराणा के अन्तर्गत धार्मिक प्रवृत्तियों का अध्ययन भारतीय धर्म और उस धर्म से समाज के सम्बन्ध को दिखाने में सहायक होता है। हरिवंश के सामाजिक अध्ययन के लिए सर्वप्रथम विभिन्न धार्मिक विचारधाराया का निरीक्षण अपेक्षित है।

हरिवंश वैष्णव पुराण है। विद्वाना ने हरिवंश को वैष्णव धर्म के प्रमुख पुराणा में एक माना है।<sup>2</sup> हरिवंश के विष्णुपर्व में कृष्ण के चरित्र का विराद वर्णन है। हरिवंश के अन्य पर्वों की तुलना में यह पर्व सबसे बड़ा है। विष्णु० में पंचम अक्ष अत्यन्त विस्तृत रूप से कृष्णचरित्र का वर्णन है। भागवत का दशम स्कन्ध कृष्णचरित्र का विशाल और भावपूर्ण चित्रण करता है। विष्णु० तथा भागवत की भाँति हरिवंश में कृष्ण का विराद चरित्र तथा हरिवंशपर्व और भविष्यपर्व में विष्णु की महिमा का प्राधान्य हरिवंश को वैष्णव पुराण सिद्ध करते हैं।

१ मत्स्य० ५३ ६४—सर्गश्च प्रतिसर्गश्च यतो भवन्तराणि च ।

वशानुचरितश्चेति पुराण पंचलक्षणम् ॥

याराह० २ ४, विष्णुधर्मोत्तर० ३ १७ ४, मूहर्ष्यमं० सू० १ १२. १९

२ Winternitz His Ind Lit Vol 1, p 460,

R. C Hazra Pur Rec 23, 64, H Ray Chaudhuri :  
His Vais Sect p 65

हरिवंश, विष्णु० और भागवत के अन्तर्गत वैष्णव धर्म का प्राधान्य होते हुए भी वैष्णव भक्ति की अलग-अलग प्रवृत्तियाँ दिखलाई देती हैं। हरिवंश में वैष्णव धर्म अपने प्रारम्भिक रूप में है। विष्णु० और भागवत में यही धर्म अधिक विकसित हो गया है। अतः विष्णु० और भागवत वैष्णव धर्म की पूर्व विकसित और हरिवंश की तुलना में उत्तरकालीन धार्मिक विचारधारा का परिचय देते हैं।

### हरिवंश में शैव, वैष्णव तथा शाक्त सम्प्रदाय

हरिवंश के अन्तर्गत शैव और वैष्णव मतों को समान घोषित करने वाले अनेक स्थल धार्मिक समन्वय के प्रयास की सूचना देते हैं। भविष्यपर्व के अन्तर्गत कृष्ण की कैलास-यात्रा के प्रसंग में कृष्ण के द्वारा शिव की स्तुति का वर्णन है।<sup>१</sup> इस स्तुति में कृष्ण शिव से अपने अपराधों को क्षमा करने की प्रार्थना करते हैं। इसके बाद शिव कृष्ण की स्तुति करते हैं।<sup>२</sup> इस स्तुति में शिव विष्णु को साक्ष्य, योग और ब्रह्ममय बताने के साथ ही उनकी विविध सजाओं की व्युत्पत्ति करते हैं।<sup>३</sup> स्तुति के अन्त में शिव के द्वारा विष्णु और शिव में अभेद की स्थापना हुई है।<sup>४</sup>

विष्णु और शिव में अभेद की स्थापना हरिवंश के अन्य भाग में भी दिखलाई देती है। बाणासुर की सहायता करने वाले रुद्र में तथा अनिरुद्र की ओर से लड़ने वाले कृष्ण में भयकर युद्ध को देखकर ब्रह्मा मध्यस्थ का काम करते हैं। ब्रह्मा दोनों देवताओं का वैमनस्य देखकर शिव तथा विष्णु में एकता स्थापित करने वाले किसी वृत्तान्त का वर्णन करते हैं। यह वृत्तान्त अत्यन्त अर्वाचीन शैव और वैष्णवों की धार्मिक असहिष्णुता का परिचय देता है।<sup>५</sup> नीलकण्ठ की टीका के अनुसार इस प्रसंग में यह कथा पापण्डियों को निरुत्तर करने के लिए गढ़ी गयी है।<sup>६</sup> शैव और वैष्णव सिद्धान्तों में एकता का सम्पादन करने वाले हरिवंश के स्थल साम्प्रदायिक असहिष्णुता को दूर

१. हरि० ३. ८७. १३-३८

२. हरि० ३. ८७. ३७- क्षमस्व भगवन्देव भयतोऽहं त्राहि मां हर ।  
सर्वात्मन् सर्वभूतेश त्राहि मां सततं हर ॥

३. हरि० ३. ८८. १८-५९

४. हरि० ३. ८८. ६०-

आवयोरन्तरं नास्ति शब्दैर्योगतपते ॥

५. हरि० २. १२५. १६-५८

६. हरि० २. १२५. २५-टीका-एतेषां पापण्डापसदानां मुखभङ्गापेयं कथा प्रवृत्ता ।

भागवत में योगमाया को 'नारायणी शक्ति' माना गया है तथा इस शक्ति के 'दुर्गा' 'चण्डिका' आदि विशेषण दिये गये हैं। किन्तु भागवत में योगमाया के साथ शिव की सहधरी के स्वरूप का समन्वय नहीं हुआ है। हरिवंश में एकानंशा तथा पार्वती के व्यक्तित्व के समन्वय का आदिरूप देखा जा सकता है। आर्या एकानंशा तथा पार्वती के समन्वित रूप के दर्शन इस प्रसंग के दो प्रकार के विशेषणों में होते हैं। महाभारत के बाद सर्वप्रथम दुर्गा का व्यापक व्यक्तित्व प्रस्तुत करने के कारण शक्ति-पूजा के विकास के दृष्टिकोण से हरिवंश का स्थान महत्त्वपूर्ण है।

फरकुहार ने महाभारत में एकानंशा अथवा योगमाया की अनुपस्थिति की ओर संकेत किया है। अतः फरकुहार के अनुसार एकानंशा (योगमाया) का प्रादुर्भाव सर्वप्रथम हरिवंश तथा विष्णु० में हुआ है। इस आधार पर उन्होंने हरिवंश को शक्तिविषयक सामग्री को महाभारत से उत्तरकालीन माना है। महाभारत और हरिवंश के शक्ति विषयों का अध्ययन करने पर फरकुहार के कथन की सत्यता प्रमाणित हो जाती है। हरिवंश-काल में शक्ति का स्वरूप लगभग निश्चित हो गया है।

brates Durga as the slayer of Mārisa and as a virgin goddess, who dwells in the Vindhya mountains, but is also the sister of Kṛṣṇa. Here a virgin goddess worshipped by the wild tribes of the Vindhyas has become connected with the Kṛṣṇa myth. No connection with Siva is suggested.

१. भा० १. २५; २. ६. १५; ३. ४५-५३, ४. १-१३, २९  
 भा० २. ११-१२ दुर्गेति भद्रकालीति विजया वैष्णवीति च ॥  
 कुमुदा चण्डिका कृष्णा माधवी कन्यकेति च ।  
 माया नारायणीशान्ति शारदेत्वम्बिकेति च ॥

- 2 Farquhar Outlines p 151—As the story of Yoganidrā is not told in the Mbh, but first appears in the Hariv and the Visnu P, the hymns in the epic are probably later than the main sections of the didactic Epic, while the hymn in the Hariv and the Devī Māhātmya are still later.

हरिवंश में कृष्णजन्म के प्रसंग में शक्ति का प्रारम्भिक रूप दिखलाई देता है। यहाँ देवी के व्यक्तित्व में एवानशा (योगमाया), दुर्गा तथा अन्य देवियों के अतिरिक्त 'शिवपत्नी' के स्वरूप का समन्वय नहीं हुआ है। शिव की सहचरी, नवमातृ तथा अन्य देवियों के समन्वय के कारण विष्णु के व्यक्तित्व की भाँति शक्ति का स्वरूप व्यापक बन गया है। शक्ति के इस व्यापक रूप की प्रसिद्धि के कारण कदाचित् उससे सम्बद्ध स्वतन्त्र सम्प्रदाय का प्रादुर्भाव हुआ है।<sup>१</sup> देवी भागवत, कालिका० तथा मार्कण्डेय० के अन्तर्गत देवी-माहात्म्य में शक्ति के व्यापक तथा सर्वमान्य व्यक्तित्व का विकास हुआ है।

हरिवंश के आर्यास्तव में शक्ति का सम्बन्ध शिव से स्थापित नहीं हुआ है। देवी का स्वतन्त्र व्यक्तित्व कृष्ण तथा महेन्द्रभगिनी, नारायणी तथा कौमारी के रूप में प्रचलित दिखलाई देता है।<sup>२</sup> शबर, बर्वर, और पुलिन्दो से पूजित तथा कुक्कुट, बकरी, भेड़, सिंह और व्याघ्र से आवृत देवी का स्वरूप यहाँ पर निश्चित हो चुका है।<sup>३</sup> एक स्थल में देवी को सिद्धसेन की माता कहा गया है।<sup>४</sup> देवी के इस मातृरूप से उनके शिवपत्नीत्व का भ्रम होता है। किन्तु शिवपत्नी के रूप में उनका अनुल्लेख देवी के मातृरूप की प्राचीनता का परिचय देता है। इस प्रसंग में देवी को 'नारियो में प्राचीन तथा पार्वती' के विशेषणों से सम्बोधित किया गया है।<sup>५</sup> देवी के प्रति यह सम्बोधन उनके शिव-साहचर्य का पोषक नहीं है। देवी का पार्वती नाम सम्भवत

1. M Williams *Hinduism* p 123—Just as the male god 'Siva gathered under his own personality the attributes and functions of all the principal gods and became the great god (Mahādeva) so his female counterpart became 'one great goddess' (Devi Mahādevi) who required more propitiation than any other goddess, and to a certain extent represent all other female manifestations of the Trimurti and absorbed all their functions

२. हरि० २. २. ४६-४८; २. ३. १      ३. हरि० २. ३. ७-८

४. हरि० २. ३. ३— जननी सिद्धसेनस्य ।

५. हरि० २. ३. २३—नारीणां पार्वतीं च त्वां पौराणीमुपयो विदुः ।

उनके-पर्वत निवास की सूचना देता है तथा 'पौराणी' विशेषण देवी के इस स्वरूप की प्राचीनता की सूचना देता है।

आर्या के प्रसंग में शक्ति का स्वरूप हरिवंश के अन्तर्गत शक्ति के अन्य प्रसंगों से प्राचीन है। सम्भवतः आर्यों के प्रसंग में देवी का व्यक्तित्व महाभारत की कौमारी देवी का निकटवर्ती है। महाभारत के अन्तर्गत देवी का कृष्ण से भगिनीत्व स्थापित नहीं हुआ है। हरिवंश में कृष्ण तथा इन्द्र के भगिनीत्व के द्वारा कृष्णचरित के साथ देवी का निकट सम्बन्ध स्थापित हो गया है। महाभारत के अन्तर्गत मारिष नामक दैत्य का विनाश करनेवाली देवी हरिवंश में शुम्भनिशुम्भ दैत्यों की वधकर्त्री के रूप में प्रसिद्ध हो गयी है।<sup>१</sup> महाभारत में विन्ध्यवासिनी 'कौमारी देवी' तथा हरिवंश में आर्यास्तव की आर्या के तुलनात्मक अनुशीलन के द्वारा हरिवंश में देवी के स्वरूप का यह स्वरूप-विकास देखा जा सकता है।

हरिवंश में प्रद्युम्न तथा अनिरुद्ध के द्वारा किये गये देवी के स्तवन में शक्ति का रूप 'आर्यास्तव' की आर्या से भिन्न तथा विकसित दिखलाई देता है। देवी का सम्बन्ध यहाँ पर शिव की पत्नी के रूप में स्थापित हो चुका है।<sup>२</sup> देवी की स्तुतियों में प्रयुक्त अन्य विशेषण आर्यास्तव में विशेषणों से समानता रखते हैं।<sup>३</sup> प्रद्युम्न और अनिरुद्ध के द्वारा देवी के स्तव के प्रसंग में उनका स्वरूप आर्यस्तव के अन्तर्गत देवी के रूप से पर्याप्त उत्तरकालीन है।

### अन्य धार्मिक विचारधाराएँ

उत्तरकाल में स्वतन्त्र सम्प्रदायों के रूप में प्रसिद्ध होने वाले इन प्रधान वैष्णव, शैव तथा शाक्त विचारों के अतिरिक्त अन्य परम्पराएँ हरिवंश में अत्यन्त नगण्य स्थान रखती हैं, सूर्य, गणेश, गंगा, तुलसी आदि की पूजा तथा माहात्म्य हरिवंश में पूर्ण रूप से अनुपस्थित हैं। इन उत्तरकालीन देवी तथा देवताओं का प्रादुर्भाव अर्वाचीन

१. हरि० २. २. ५१

२. हरि० २. १०७. ६- नमः कात्यायन्यं गिरीशायं नमो नमः ।

हरि० २. १०७. ७- नमः शत्रुविनाशिन्यं नमो गीर्षे शिवप्रिये ।

हरि० २. १२०. ४४-ग्रहाणीन्द्राणि रुद्राणि भूतभव्यभये शिवे ।

हरि० २. १२०. ४७-छद्रप्रिये महाभागे ।

३. हरि० २. १०७. ६-१२; २. १२०. ६. ४३-४७

पुराणों में हुआ है।<sup>१</sup> इन पुराणों में विविध देवताओं का प्राधान्य उत्तर-कालीन विचारधाराओं का परिचय देता है।

ब्यूलर ने मानवगृह्यसूत्र में गणेश के प्रारम्भिक रूप को विनायक माना है। विनायक के इसी रूप का सचेत उन्होंने महाभारत तथा हरिवंश में किया है। महाभारत तथा हरिवंश में विनायक गण, राक्षस, पिशाच तथा भूतों के दल के साथ चित्रित किये गये हैं। ब्यूलर ने याज्ञवल्क्य स्मृति के विनायक के साथ गणेश का तादात्म्य स्थापित किया है। याज्ञवल्क्य स्मृति के बाद गणेश का सर्व स्वरूप गणेश उपपुराण और स्कन्द० तथा ब्रह्मवैवर्त० के गणेश ब्रह्म माहात्म्य में गौरवयुक्त स्थान ग्रहण करता है।<sup>२</sup> मानवगृह्यसूत्र महाभारत, हरिवंश तथा याज्ञवल्क्य स्मृति

१ ब्रह्मवैवर्त० प्रकृति ४. -६, ८, १०-२३, ३९-४९, ५५-५७;  
गरुड० पूर्व २४, ३८, ३९-४०; स्कन्द० वैष्णव० कार्तिकमास माहात्म्य ३२;  
स्कन्द० काशी० पूर्वार्ध २०-२९; स्कन्द० काशी पूर्वार्ध ४७-५०; बृहद्  
धर्म० पूर्व ५. २०-९५, ८ १-५४, बृहद्द्वैत० मध्य० ४२-४४, ४८-५२,  
५४-५८

2 Buhler · JRAS 1898 p 382-383—In the Mānava Gṛhya indeed we meet with the worship or rather propitiation of the Vināyakas, a class of male-volant spirits, who are also mentioned in the Mbh (XII 284 131, Hariv 184 (10 697) by the side of Rākaṣas, Pisāṣas and Bhūtas In Yajnavalkya Smṛti (I 171-294) these Vināyakas have become one Vināyaka, who is identified with Gaṇeśa, and who is said to have been appointed as ruler over the Ganas and remover of obstacles by Rudra and Brahman But I have not been able to find the legend of Ganesa acting as a scribe for Vyāsa either in the Gaṇeśa UpP or the Ganesa Khanda of the Brahmavaivarta

के आधार पर ब्यूलर का अध्ययन गणेश के व्यक्तित्व के उत्तरोत्तर विकास की रूपरेखा प्रस्तुत करता है।

ब्यूलर ने हरिवंश के अन्तर्गत दानवों के दल में विनायक को प्रस्तुत करने वाले जिस अध्याय का उल्लेख किया है, वह हरिवंश के मौलिक स्थलों में नहीं माना जा सकता। हरिवंश का यह अध्याय उत्तरकालीन ज्ञात होता है। अतः विनायक का स्वरूप हरिवंश कालीन सम्यता का अंग नहीं माना जा सकता। विनायक को प्रस्तुत करनेवाली हरिवंश की यह सस्कृति शान्तिपर्व तथा मानवगृह्यसूत्र की समकालीन है।

### हरिवंश के कृष्णचरित्र का सामाजिक अध्ययन

हरिवंश में कृष्णचरित्र इस काल की अनेक विशेषताओं की ओर संकेत करता है। वैष्णव पुराणों में कृष्णचरित्र का जो विकास हुआ है, हरिवंश उसका मूल स्रोत ज्ञात होता है। कृष्ण का वृत्तान्त हरिवंश में जिन प्रवृत्तियों को प्रस्तुत करता है वे विष्णु० तथा भागवत में अदृश्य हो गयी हैं। तथा उनके स्थान पर नवीन प्रवृत्तियाँ दिखलाई देती हैं। वेणुगीत, राधा तथा रास की कल्पना विष्णु० में प्रारम्भिक रूप में मिलती है।<sup>१</sup> भागवत में यही कल्पना पर्याप्त रूप में विकसित हो गयी है।<sup>२</sup> हरिवंश में वेणुगीत तथा राधा के लिए कोई स्थान नहीं है। रास इस पुराण में मण्डलीनृत्य के रूप में मिलता है, जिसमें गोपकन्याएँ दो-दो का समूह बनाकर कृष्ण के चरित्र के गीत गाती हैं।<sup>३</sup> रास का यह रूप हरिवंश में अपनी प्रारम्भिक अवस्था में है।

कृष्णचरित्र के अन्तर्गत हल्लीसक्नीडा का प्रसंग हरिवंश-काल में कृष्णकथा के मूल रूप का परिचय देता है। रासक्नीडा का विषय उत्तरकालीन काल में क्रमशः विस्तृत होता दिखलाई देता है। विष्णु० तथा भागवत की रासक्नीडा में केवल कृष्ण तथा

१. विष्णु० ५. १३. १६-४०, १७-रम्यं गीतध्वनिं ध्रुत्वा संत्यज्यावसर्थास्तथा ।  
आजम्मुस्त्वचिता गोप्यो यथास्ते मधुसूदन ॥  
विष्णु० ५. १३. ३३- कर्पि तेन समायाता कृतनुष्या मदालसा ।  
पदानि तस्याश्वेतानि घनान्यल्पतनूनि च ॥

२. भाग० १०. २९-३३

३. हरि० २. २०. २५- तास्तु पंक्तिकृताः सर्वा रमयन्ति मनोरमम् ।  
गायन्त्यः कृष्णचरितं द्वन्द्वशो गोपकन्यकाः ॥

गोपिकाओं की श्रीडा का वर्णन है। रास सम्बन्धी आध्यात्मिकता के लिए इन पुराणों में सीमित स्थान है। पद्म० में रासत्रयीडा व्यापक रूप धारण करती है तथा अध्यात्मवाद यहाँ प्रमुख हो गया है। गोपियों में कृष्णस्वरूप-विष्णु की शक्तियों का तथा राधा में उनकी चित् शक्ति का आरोप किया गया है। कृष्ण यहाँ पर योगेश्वर, परब्रह्म और परम पुरुष के रूप में वर्णित किये गये हैं। बँकुण्ठ और गोलोक के ऊपर स्थित वृन्दावन उनका निवासस्थल है। यहाँ पर वे अनन्तकाल तक अपनी सहचरियों के साथ रासलीला करते हैं।<sup>१</sup> रास का सरल तथा नृत्यप्रधान रूप हरिवंश से चलकर उत्तरकाल में अध्यात्ममय होता हुआ अन्त में परम रहस्यमय हो गया है।

कृष्णचरित्र में राधा का व्यक्तित्व भी विभिन्न कालों में कृष्ण सम्बन्धी विचार धारा का परिचय देता है। हरिवंश में राधा का अज्ञात व्यक्तित्व विष्णु तथा भागवत के बाद पद्म० में अत्यन्त व्यापक हो गया है। यहाँ पर राधा कृष्ण की सहचरी ही नहीं है। वे नारायण रूप कृष्ण के लिए लक्ष्मी तथा चित् शक्ति है। उनको कृष्णमयी तथा परादेवता कहा गया है।<sup>१</sup> हरिवंश में राधा के स्वरूप का पूर्णतः अभाव हरिवंशकाल में कृष्णकथा के अन्तर्गत राधा के व्यक्तित्व के विषय में अनभिज्ञता प्रकट करता है।

हरिवंश के कृष्णचरित्र में गोपियाँ विष्णु० और भागवत से भिन्न रूप में प्रदर्शित की गयी हैं। यहाँ गोपियों का उल्लेख सामूहिक रूप में हुआ है। व्यक्तिगत रूप में नहीं। विष्णु० और भागवत में कृष्ण के सहवास का सीमाग्न प्राप्त करने वाली गोपी (जिसमें राधा की कल्पना की जाती है) के अतिरिक्त अन्य गोपी का भी उल्लेख हुआ है। कृष्ण के वियोग-जन्य दुःख से समस्त पाप और उनके स्मरण-जन्य सुख से समस्त पुण्यों का फल तत्काल प्राप्त करके मुक्त होने वाली गोपी का उल्लेख विष्णु और भागवत की भगवद्भक्ति का एव उल्लेख उदाहरण है।<sup>१</sup> कृष्ण के चिन्तन मात्र से प्राप्त मुक्ति वर्मयोगी ऋषियों के कठोर तप और ज्ञानियों के ज्ञानवाद को चुनौती देती हुई प्रतीत होती है। इस दृष्टान्त के द्वारा कर्म और ज्ञानकाण्ड पर उपासना के

१. पद्म० पाताल० ८३      २. पद्म० पाताल ३९; ८१-५२-५५  
 ३. विष्णु      १३. २१-२२-तन्निचन्ताकिपुत्राद्वा दक्षीणपुण्यचमा तथा ।  
 तदप्राप्तिमहादुःखविलीनाशोपपातका ॥  
 चिन्तयन्ती जगत्सृति परब्रह्मस्वरूपिणम् ।  
 निरुच्छ्वासतया मुक्ति गतान्मा गोपकन्यया ॥



महत्त्व का प्रवर्तन हुआ है। विष्णु की उपासना को सर्वजन-सुलभ और सरल बताकर वैष्णवों ने विष्णु के नामस्मरण की महिमा गायी है। भगवद्भक्ति का यह प्रभावशाली भाग हरिवंश में अनुपस्थित है। ज्ञात होता है, भगवद्भक्ति का व्यापक रूप हरिवंश के बहुत बाद की वस्तु है। इसी कारण हरिवंश में भगवद्भक्ति की पारिभाषिक शब्दावली का पूर्ण अभाव है।

पुराणों की धार्मिक प्रवृत्तियाँ तत्कालीन लोकवृत्ति का यथार्थ परिचय देती हैं। धर्म और नीति का समाज पर नियन्त्रण पुराणों के अन्तर्गत धर्मशास्त्र और स्मृतिशास्त्र की सामग्री से ज्ञात होता है। पुराणों की स्मृति-सामग्री के अन्तर्गत लोक-जीवन से सम्बद्ध व्रत, माहात्म्य, विविध धर्म तथा उनके अभाव में प्रायश्चित्तों के विधान दिखाई देते हैं। हरिवंश में इस स्मृति-सामग्री का अध्ययन अपेक्षित है।

### १. हरिवंश की स्मृतिसामग्री

हरिवंश के अन्तर्गत पुण्यकव्रत<sup>१</sup>, बलदेव-माहात्म्य<sup>२</sup>, वासुदेव-माहात्म्य<sup>३</sup> तथा हरिवंश-श्रवण-फल<sup>४</sup> के अतिरिक्त अन्य कोई भी स्थल स्मृति-सामग्री को प्रस्तुत नहीं करता। बलदेव तथा वासुदेव-माहात्म्य वाले प्रसंग केवल वैष्णव भक्ति के पोषक हैं। अतः कृष्ण और बलदेव के माहात्म्य हरिवंश की केवल विचारधारा के अग्ररूप हैं। हरिवंश-श्रवणफल भी कोई विशेषता नहीं रखता। प्रत्येक पुराण के आरम्भ अथवा अन्त में उनके श्रवणफल की महिमा लगभग इसी रूप में मिलती है। अतः हरिवंश-श्रवणफल के प्रसंग को भी स्मृति-सामग्री के अन्तर्गत नहीं मरना जा सकता।

### पुण्यकव्रत

हरिवंश में पुण्यकव्रत के वर्णन की शैली अर्वाचीन ज्ञात होती है। पार्वती यहाँ पर वक्त्री हैं तथा नारद श्रोता। पुण्यकव्रत के वर्णन में ब्राह्मणों का महत्त्व, उनको बहुमूल्य दान देने का विधान तथा दान में धातुनिर्मित कृत्रिम वस्तुओं का उल्लेख इस स्थल की अर्वाचीनता का अन्य प्रमाण है।

हरिवंश में पुण्यकव्रत अर्वाचीन होने के साथ ही एक अन्य समस्या उपस्थित करता है। सम्भवतः पुण्यकव्रत बहुत प्रचलित व्रत न होने के कारण अन्य पुराणों में

१. हरि० २. ७७. ८१

२. हरि० २. १०९. ६२

३. हरि० २. १११

४. हरि० १. १, ३-७; ३. ७; १३२, १३४-१३५

स्यान न पा सका। पुराणों में पुण्यकत्रत के विषय में कोई सामग्री न होने के कारण इस व्रत के स्वरूप का व्यापक अध्ययन नहीं किया जा सकता।

पुण्यकत्रत तत्कालीन भारतीय स्त्रीजीवन पर यथेष्ट प्रकाश डालता है। इस व्रत की समाप्ति पर ग्यारह साध्वी स्त्रियों का आमन्त्रण तथा निष्कृत्य के साथ उनको भोजन दान विहित है। ये साध्वी स्त्रियाँ अपनी इच्छानुसार अवसर पर शची और अरुन्धती की भाँति व्रत का ग्रहण कर सकती हैं। सम्भवतः व्रत की समाप्ति पर ग्यारह साध्वी स्त्रियों को आमन्त्रित करने का उद्देश्य इस व्रत का प्रचार था।

हरिवंश में रविमणी के विवाह के प्रसंग के अन्तर्गत मनु तथा उनके नियमों का उल्लेख हुआ है। यहाँ पर कृष्ण रविमणी के स्वयंवर का विरोध करते हैं। स्वयंवर का निषेध करने के लिए इस प्रकार के विवाह को दोषपूर्ण सिद्ध करते हैं। इस कथन की पुष्टि के लिए कृष्ण के द्वारा मनु को प्रमाण रूप में उपस्थित किया गया है। साथ ही मन्वादि स्मृतिकारों के द्वारा निर्मित इन सिद्धान्तों को आदर योग्य बतलाया गया है। हरिवंश के इस स्थल में मनु तथा उनके नियमों से परिचय हरिवंश के इस स्थल को मनुस्मृति से उत्तरकालीन सिद्ध करता है। मनु तथा उनके नियमों से प्रभावित होने पर भी हरिवंश में स्मृतियों के स्वतन्त्र विवेचन का अभाव आश्चर्यजनक है। सम्भवतः हरिवंश कालीन पुराण प्राचीन स्मृतियों से परिचित होने पर भी स्मृतिसामग्री को प्रस्तुत करने की परम्परा से पूर्ववर्ती थे।

### राजनीति के बारह अंग

हरिवंश के अन्तर्गत द्वारवती नगरी की स्थापना के प्रसंग में कृष्ण के द्वारा राजनीति के विविध अंगों के प्रयोग का उल्लेख है। इन अंगों की संख्या बारह है। यह क्रमशः इस प्रकार है—मर्यादा, श्रेणी, प्रकृति, बलाध्यक्ष, युक्त, प्रकृतीश, राजा, पुरोहित, सेनापति, मन्त्री, स्थविर तथा योधमुख्य। राजनीति के ये बारह अंग सप्तांग राजनीति से समानता रखते हैं। राजनीति के सात अंग निम्नलिखित हैं—राजा,

१. हरि० २-७९. २-३

२. हरि० २. ७७. २२-२८

३. हरि० २. ५१. १५, ३२-३३

४. हरि० २. ५८. ७९-८२ मर्यादाश्च श्रेणीश्च प्रकृतीस्तथा ।

बलाध्यक्षाश्च युक्ताश्च प्रकृतीशास्तथैव च ॥

उपसेनं नरपतिं काश्यं चापि पुरोहितम् ।

सेनापतिमनाभृष्टिं विकर्तुं मन्त्रिपुंगवम् ॥

मन्त्री, जनपद, दुर्ग, कोश, दण्ड तथा मित्र'। इस पुराण के अन्तर्गत प्रारम्भिक तीन अंग सप्ताग राजनीति के मित्र नामक वर्ग में आते हैं। हरिवंश के बलाघ्यक्ष, सेनापति तथा योधमुख्य सप्ताग राजनीति के 'सेना' के अन्तर्गत आ जाते हैं। राजा, पुरोहित तथा मन्त्री इसी रूप में सप्ताग राजनीति में भी स्वतंत्र महत्त्व रखते हैं। युक्त, प्रकृतीश तथा स्थविर हरिवंश की राजनीति के स्वतन्त्र राजनीतिक अंग हैं। सप्ताग राजनीति में इन नियमों का अभाव है। युक्त, प्रकृतीश तथा स्थविर नगर के सरक्षक व्यक्ति ज्ञात होते हैं। 'युक्त' के रूप में नगर की सरक्षा के उत्तरदायी व्यक्तियों का उल्लेख अशोक की राजनीति में हुआ है। 'प्रकृतीश' से अर्थ प्रजा के स्वामी से है, जो कि प्रजा के अधिकारियों का द्योतक नाम प्रतीत होता है। स्थविर नगर के समस्याजनक अवसरों पर अपनी बहुमूल्य सलाह देने वाले व्यक्ति ज्ञात होते हैं। इस स्थल में द्वारवती के सरक्षण के उत्तरदायी दस स्थविरो का उल्लेख हुआ है। नीलकण्ठ ने इन स्थविरो का नामोल्लेख भी किया है। द्वारवती के यह दस स्थविर निम्नलिखित हैं—उद्धव, वासुदेव, कक विपुषु, श्वफल्क, चित्रक, गद, सत्यक, बलभद्र और पृथु'। 'स्थविर' शब्द यहाँ पर साधारण नहीं बरन् सांकेतिक है। 'स्थविर' के द्वारा राजनीतिज्ञ तथा व्यवहार-कुशल व्यक्तियों से प्रयोजन है।

यादवाना कुलकरान् स्थविरान् दश तत्र वै ।  
मतिमान् स्यापयामास सर्वकार्येष्वनन्तरान् ॥  
रथेष्वतिरयो यन्ता दासकः केशवस्य वै ।  
योधमुख्यश्च योधाना प्रवरः सात्यकिः कृतः ॥

1. N. C Bandyopādhyāya : Kautilya p 54-55—In his own way he (Kautilya) recognises only seven which are laid down in the first chapter of his sixth book known as Mandala Yonih c. 6—

स्वाम्यमात्य—जनपद—दुर्ग—कोश—दण्ड—मित्राणि प्रकृतयः ।

2. Age of Imperial Unity vol 2 p 80, R. C. Majumdar : An Advanced History of India p. 127.

३. हरि० २. ५८. ८१—टीका—उद्धवो वासुदेवश्च कको विपुषुरेव च ।

श्वफल्कश्चित्रकश्चैव गदः सत्यक एव च ॥

बलभद्रः पृथुश्चैव मन्त्रेष्वन्यन्तरा दश ।

हरिवंश में राजनीति के बारह अंग पर्याप्त विकसित राजनीतिक अवस्था का परिचय देते हैं। हरिवंश के इस भाग की विकसित राजनीतिक अवस्था के आधार पर कोई विशेष निर्णय नहीं दिया जा सकता। अत्यन्त प्राचीन ग्रन्थों में भी राजनीति की विकसित अवस्था दिखलाई देती है। कौटिल्य के अर्थशास्त्र तथा अशोककालीन राजनीति के विकसित राजनीतिक सिद्धान्त इस बात के प्रमाण हैं।

मत्स्य० में राजनीति-विषयक विवेचन अनेक अध्यायों में विस्तार के साथ हुआ है। इस पुराण को राजनीति में हरिवंश की राजनीति के सभी अंगों का समावेश हो जाता है। मत्स्य० में वर्णित राजनीति के नियम विशद रूप में मिलते हैं। किन्तु राजनीति का विकसित रूप प्रस्तुत करने के लिए मत्स्य० को अर्वाचीन पुराण नहीं कहा जा सकता। अग्नि० और मार्कण्डेय० में वर्णित राजनीति के प्रसंग को अर्वाचीन कहा जा सकता है। इन पुराणों को राजनीति के विवेचन में कोई नवीनता नहीं मिलती, वरन् इस विषय को प्रस्तुत करने में पुराणों के परम्परागत विचारों की आवृत्ति दिखलाई देती है।

### कलिधर्म वर्णन

हरिवंश के अन्तर्गत कलिधर्मनिरूपण सामाजिक स्थिति का स्पष्ट चित्र प्रस्तुत करता है। अन्य पुराणों के कलिधर्म-वर्णन की भाँति यहाँ भी अतिशयोक्ति के लिए बहुत कुछ स्थान है। किन्तु अतिशयोक्ति के अतिरिक्त कलिवर्णन प्रत्येक पुराण के काल की कुछ विशेषताओं का परिचय देता है। कलिधर्म में हरिवंश के अन्तर्गत अवैदिक बौद्ध धर्म का उल्लेख महत्त्वपूर्ण है। इस अवैदिक धर्म के प्रति घृणा के भाव की अभिव्यक्ति हुई है। शुबलदन्त, अजिताक्ष केराहीन सिर तथा काषायवस्त्र धारी शूद्रों को यहाँ बौद्ध धर्म के प्रवर्तक कहा गया है। इससे आगे के स्थल में बौद्धों की निंशावृत्ति पर आक्षेप किया गया है। बौद्ध वर्णान्तर से भिक्षा ग्रहण कर लेते हैं।

१. मत्स्य० २१९-२२८

२. अग्नि० २२३-२२७; मार्कण्डेय० २४.

३. हरि० ३. ३. १५-शुबलदन्ताञ्जितादाशच मुग्धा काषायवासाः ।

शूद्रा धर्मं चरिष्यन्ति शाक्यबुद्धोपजीवनः ॥

४. हरि० ३. ३. २५-बहुयाचनको लोको न दास्यति परस्परम् ।

अविचार्यं ग्रहीष्यन्ति दानं वर्णान्तरात्तया ॥

कलिधर्म निरूपण में वेदों की बढ़ती हुई उपेक्षा की सूचना मिलती है। इस काल में स्वयं को पण्डित मानने वाले व्यक्ति वेदों को अप्रमाणित सिद्ध करेंगे। वेदों को अप्रामाणिक बताने वाले लोगों को "नास्तिक" कहा गया है। यह 'शास्त्रज्ञान बहिष्कृत' तथा दाम्भिक है। इस प्रकार के व्यक्तियों के राज्य में प्रजा को भीत होकर वनों में आश्रय लेना पड़ेगा। इन राजाओं के दुराचार से पीड़ित जनता अग, वग, कर्लिग, काश्मीर, मेकल, हिमालय और लवणसागर के तट का आश्रय लेगी। कलिधर्म का यह वर्णन हरिवंशकालीन समाज में वैदिक धर्म के मिटते हुए रूप की ओर संकेत करता है। अवैदिक धर्मों के प्रति वैदिक समाज की अवहेलनासूचक सामान्य दृष्टि वेदमूलक और अवेदमूलक धर्मों के परस्पर वैमनस्य की ओर संकेत करती है।

कलिधर्म का प्रसंग हरिवंश के काल की वर्णाश्रम-व्यवस्था पर यथेष्ट प्रकाश डालता है। वर्णों में अव्यवस्थितता इस काल की सबसे बड़ी कठिनाई ज्ञात होती है। इस काल के विप्रों को शूद्रोपजीवी कहा गया है तथा युगक्षय में शूद्रों को ब्राह्मणों के समान आचरण करते हुए कहा गया है। चारों वर्णों में व्यक्तिगत रूप का इस स्थल में अनेक बार उल्लेख हुआ है। वर्ण-व्यवस्था में पवित्रता बनाये रखने के लिए पुराणों तथा स्मृतियों में स्वधर्मपालन को जो श्रेय दिया गया है, वह हरिवंश-कालीन समाज में लुप्त होता दिखलाई देता है। इसी कारण समाज के ब्राह्मणवर्ग तथा व्यवस्थापक वर्ग के लिए जातियों के मिश्रण का यह दृश्य अवश्य दुःखदायी रहा होगा।

१. हरि० ३. ४. ७-८-प्रमाणेकं करिष्यन्ति नेति पण्डितमानिनः ।  
अप्रमाणं करिष्यन्ति वेदोक्तमपरे जनाः ॥
२. हरि० ३. ४. ९ - नास्तिक्यपरमाश्चापि केचिद् धर्मविलोपकाः ।
३. हरि० ३. ४. १० - तदात्वमात्रे श्रद्धेयाः शास्त्रज्ञानबहिष्कृताः ।  
दाम्भिकास्ते भविष्यन्ति ।
४. हरि० ३. ४. २४ - नराः श्रियिष्यन्ति वनं करभारप्रपीडिताः ।
५. हरि० ३. ४. ३१ - ३२.
६. हरि० ३. ३. ६ - अक्षत्रियाश्च राजानो विप्राः शूद्रोपजीविनः ।  
शूद्राश्च ब्राह्मणाचारा भविष्यन्ति युगक्षये ॥
७. हरि० ३. ३. १४ - तपोयज्ञफलानां च विप्रेतारो द्विजातयः ।  
ऋतवश्च भविष्यन्ति विपरीता युगक्षये ॥  
हरि० ३. ३. १३, २९; ३. ४. १३

स्वधर्मपालन के लिए अप्रत्यक्ष रूप में सकेत कलियुगवर्णन के इस समस्त प्रसंग में मिलता है।

स्मृतिशास्त्र के द्वारा वर्णाश्रम की अवस्था प्रस्तुत करने के लिए थोड़ी बहुत सामग्री प्रत्येक पुराण में मिलती है। हरिवंश में स्मृति-साहित्य की नितान्त वमी के कारण बलिबन्धन को समाज की परिवर्तनशील अवस्था का एकमात्र प्रदर्शक कहा जा सकता है।

### हरिवंश में वर्णाश्रम-धर्म का स्वरूप

किसी पुराण के सामाजिक अध्ययन के लिए केवल स्मृतिशास्त्र पर ही आश्रित नहीं रहा जा सकता। पुराण के पंचलक्षण में भी सामाजिक अध्ययन के लिए प्रभूत सामग्री है। हरिवंश में राजवंशों के वर्णन के अन्तर्गत सामाजिक अध्ययन के लिए महत्त्वपूर्ण सामग्री मिलती है। पुराणलक्षण के 'वंश' के अन्तर्गत प्रायः प्रत्येक पुराण के राजवंशों में इस प्रकार की सामग्री मिलनी चाहिए। किन्तु उत्तरकालीन पुराणों में स्मृति साहित्य को प्राधान्य देकर पंचलक्षणों की उपेक्षा की गयी है। इसलिए कुछ पुराणों में राजवंश के वर्णन वा प्रसंग इतना सक्षिप्त है कि उसमें जातियों की अवस्था का कोई भी ज्ञान नहीं होता। अतः इस श्रेणी के पुराण सामाजिक ज्ञान के प्रदर्शन की इस विशेषता को खो देते हैं।

हरिवंश में राजाओं की वंशावली के अध्ययन से ज्ञात होता है कि इस काल में वर्णों की शुद्धि को बनाये रखने की प्रवृत्ति स्मृतियों के नियमों की भाँति बँठोर नहीं हुई है। वह प्रगतिशील तथा परिवर्तनशील है। अनेक स्थलों में वर्मों के अनुसार ब्राह्मणों को नीच जाति में जाते हुए कहा गया है। विश्वामित्र के सात पुत्रों ने भूप से पीडित होकर मुनि की गौ को खा लिया और गाय के अभाव में उससे व्याघ्र द्वारा रा लिये जाने की मिथ्या बात बही। इस दोहरे पापकृत्य के फलस्वरूप उन्हें नीच व्याधबुल में जन्म लेना पडा। किन्तु श्राद्ध कर के पितरों को चढाकर राये जाने के कारण उनमें पूर्वजन्म की स्मृति बनी रही।

नीच वर्ण के व्यक्ति भी अपने पूर्वजन्मकृत पुण्यों के कारण धर्म के मार्ग में चलते हुए पुनः अपना पद प्राप्त करते हुए चिन्तित विषय गमे हैं। दुष्कृत्य के कारण दूद्रता

१ पृष्ठ ८, १२; अग्नि २७३-२७८; गरुड ० पूर्व ० ५४

२. हरि ० १. १९. ५-७

को प्राप्त विश्वामित्र के पुत्र धर्म का आचरण कर के अपने पूर्व स्वरूप को प्राप्त करेंगे, यह कहा गया है।

वर्णान्तर में जन्म का मूल कारण कर्मविपाक ही नहीं है। अनुलोम और प्रतिलोम विवाह वर्णों के मिश्रण के अन्य कारण हैं। इस प्रकार के वर्णोत्तर विवाह को हरिवंश में 'ऋष्यन्तर विवाह' कहा गया है। ये विवाह तिरस्कार्य नहीं ज्ञात होते। अनेक स्थलों में ऋष्यन्तर विवाहों का तथा उनकी सन्तति का गौरव के साथ वर्णन इस बात का प्रमाण है।

ऋष्यन्तर-विवाह में नीच वर्ण की कन्या से विवाह का प्रचलन पर्याप्त मात्रा में दिखलाई देता है। हरिवंश में वर्णित ऋषियों की क्षत्रिय, वैश्य और शूद्र सन्तान अनुलोम विवाह से उत्पन्न का परिचय देती है। विश्वामित्र के वंश के विवरण में उनके वंशज ऋषियों को 'ऋष्यन्तरविवाह्य' कहा गया है। इसी स्थल में कौशिक (विश्वामित्र) तथा पूष्यवश के परस्पर सम्बन्ध का उल्लेख ब्रह्मक्षत्र सम्बन्ध के रूप में वर्णित है। अन्य स्थल में शुनक नामक ऋषि के पुत्रों को शौनक कहा गया है। शौनको के अन्तर्गत ब्राह्मण, क्षत्रिय, वैश्य और शूद्र सभी आते हैं। चारों वर्णों के रूप में शौनको का उल्लेख चार वर्णों की भिन्न भिन्न स्त्रियों से ब्राह्मण ऋषि के विवाह की सूचना देता है। भार्गव वंश में अगिरस के पुत्रों को तीन जातियों में जन्म लेते हुए कहा गया है। अन्य स्थल में भार्गव वंशी अगिरस के पुत्र ब्राह्मण, क्षत्रिय,

१. हरि० १. १९. ७ —ते धर्मचारिणो नित्यं भविष्यन्ति समाहिताः ।  
ब्राह्मण्यं प्रतिलप्स्यन्ति ततो भूयः स्वकर्मणा ॥

२. हरि० १. २७. ५३

३. हरि० १. २७. ५३— ऋष्यन्तरविवाह्याश्च कौशिका बहवः स्मृताः ।  
पौरयस्य महाराज ब्रह्मर्षेः कौशिकस्य च ॥  
सम्बन्धोऽप्यस्य वंशोऽस्मिन् ब्रह्मक्षत्रस्य विधृतः ।

हरि० १. ३२. ५९, ६

४. हरि० १. २९. ८ —पुत्रो गुत्समदस्यापि शुनको यस्य शौनकाः ।  
ब्राह्मणाः क्षत्रियाश्चैव वंश्याः शूद्रास्तथैव च ॥

५. हरि० १. २९. ८३ एते त्वंगिरसः पुत्रा जाता वंशोऽप्य भार्गवे ।  
ब्राह्मणाः क्षत्रिया वंश्यास्तयोः पुत्राः सहस्रशः ॥

वैश्य, तथा दूद बतलाये गये हैं। गृत्समति के भी ब्राह्मण, क्षत्रिय और वैश्य पुत्रा का उल्लेख है। मुद्गल के पुत्र मौद्गल्यो को क्षात्र धर्म से युक्त ब्राह्मण कहा गया है। दिवोदास नामक क्षत्रिय राजा के पुत्र को मित्रयु तथा मित्रयु की सत्तान को क्षत्रोपेत भृगुवशी कहा गया है। क्षत्रिय राजाओं में भी ऋषियों की भांति वर्णों के अतिक्रमण की प्रवृत्ति दिखलाई देती है। नरिष्यत राजा के पुत्र शक बतलाये गये हैं। शक विशेषण के द्वारा यहाँ पर नरिष्यत के शकवशी कथा से विवाह का संकेत मिलता है।

क्षत्रिय राजाओं के प्रतिशोम विवाह का परिचय उनकी ब्राह्मण सत्तान से मिलता है। कण्व के पुत्र मेघातिथि की सत्तान को 'काण्वायन द्विज' कहा गया है। इसी प्रकार धलि के पुत्रों के दो पक्ष मिलते हैं। पहला पक्ष क्षत्रियों का है। इन्हें 'बालेय क्षत्रिय' कहते हैं। दूसरा पक्ष ब्राह्मणपुत्रों का है। ये 'बालेय ब्राह्मण' कहे गये हैं।

क्षत्रिय राजाओं के वंश-वर्णन में अनेक स्थल उनकी धर्मनिष्ठता और सत्यपरायणता का परिचय देते हैं। इन राजाओं की धर्मनिष्ठता तथा ऐहिक सुखा के प्रति विरक्त के कारण इन्हें राजर्षि तथा कुछ स्थलों पर ब्रह्मर्षि कहा गया है। नहुष के छ पुत्रों में सबसे बड़ा पुत्र यति मोक्ष में चित्तवृत्ति स्थिर करके ब्रह्ममय हो गया। मतिनार नामक राजा के तीन पुत्र तमु, प्रतिरय और सुबाहु वेदविद और ब्रह्मण्य थे।"

- १ हरि० १ ३२ ४०—एते त्वगिरस पुत्रा जाता वशेऽय भागवे ।  
ब्राह्मणा क्षत्रिया वंश्या दूद्राश्च भरतर्षभ ॥
- २ हरि० १ ३२ २०—तथा गृत्समते पुत्रा ब्राह्मणा क्षत्रिया विशा ।
- ३ हरि० १ ३२ ६०-६८—मुद्गल्यस्य तु क्षात्रादो मोद्गल्य सुमहायशा ।  
सर्व एते महात्मान क्षत्रोपेता द्विजातप ॥
- ४ हरि० १ ३२ ७५-७६
- ५ हरि० १ १० २८—नरिष्यत दावा पुत्रा ।
- ६ हरि० १ ३२ ५—पुत्र प्रतिरयस्यासीत् षण्य समभवद्वृष्य ।  
मेघातिथि सुतस्तस्य यस्मात् काण्वायना द्विजा ॥
- ७ हरि० १ ३१ ३३-३५
- ८ हरि० १ २९ ७४, १ ३२ ३२, १ ३६ ७-८, १ ३७ १५
- ९ हरि० १ ३० ३—यतिस्तु मोग्मास्थाय ब्रह्मभूतोऽभयमुनि ।
- १० हरि० १ ३२ ३, ४—सर्वे वेदयिवस्तत्र ब्रह्मण्या सत्यवादिन ।  
सर्वे श्रुतास्त्रा धलिन सर्वे मुद्गविशारदा ॥



हरिवंश की वंशावलियों में मिलने वाले वर्ण विषयक वृत्तान्तों से कलियुग वर्णन में वर्णाश्रम के व्यवितक्रम का तुलनात्मक अध्ययन इन दो विषयों के बालनिर्णय में सहायक होता है। वंशावलियों के वर्णन में वर्णसंकर वाली जो परम्पराएँ समाज में मान्य दिखलाई देती हैं, वही परम्पराएँ कलिवर्णन में अमान्य तथा घृणास्पद समझी गयी हैं। अतः उत्तरकालीन समाज में वर्णों के नियमों की कठोरता का ज्ञान होता है।

हरिवंश में वर्णविषयक सामग्री दो प्रकार के समाजों की प्रवृत्ति का परिचय देती है। राजवंशों में वर्णित अन्तर्जातीय सम्बन्धों के द्वारा तत्कालीन समाज में जातिगत उदारता के दर्शन होते हैं। जातिगत असकीर्णता समाज की प्राचीन अवस्था की परिचायक है। कलिवर्णन में वर्णसंकर के प्रति घृणा जातिगत नियमों की कठोरता को सूचित करती है। भारत में आकर बस जाने वाली विदेशी जातियों तथा अन्य असभ्य जातियों के उच्च जातियों में मिल जाने की आशंका यहाँ सदैव बनी रहती है। विदेशी शासकों तथा वेद-विरुद्धमतावलम्बियों के जातिगत ऐक्य के सिद्धान्तों के प्रति पुराणों के कलिवर्णन में सभी जगह विरोध की भावना दिखलाई देती है। विदेशियों तथा वेद-विरुद्धमतावलम्बियों के द्वारा वर्णव्यय के प्रयास को निरस्तसाहित करने के लिए ही कदाचित् इन्हें शूद्रों की कोटि में रखा गया है।<sup>१</sup>

हरिवंश के अन्तर्गत राजवंशों के वर्णन में जातिविषयक विचार स्मृति-साहित्य के विकास के बहुत पूर्ववर्ती हैं। श्री हाजरा प्रारम्भिक स्मृति-साहित्य का आरम्भ द्वितीय शताब्दी से मानते हैं।<sup>२</sup> इसका कारण यह है कि स्मृति-साहित्य के किसी भी अंश का प्रभाव इन स्थलों में नहीं दिखलाई देता। पुराण-लक्षण स्वयं स्मृति-साहित्य के बहुत पूर्व के हैं। प्राचीन पुराणों में पञ्चलक्षण का पालन अधिक सतर्कताके साथ हुआ है। इसका कारण यह है कि पुराणों का मूल-रूप स्मृति सम्बन्धी विषयों से भिन्न रहा है।

हरिवंश में ब्राह्मण और क्षत्रियों का आध्यात्मिक ज्ञान प्राप्त करने का समान अधिकार उपनिषदों में चित्रित ब्राह्मण और क्षत्रियों के इसी प्रकार के महत्त्व से सादृश्य

१. हरि० ३. ३. १३-शूद्रा भोवादिनइवैव भविष्यन्ति युगक्षये ॥  
हरि० ३. ३. १४-शूद्रा धर्मं चरिष्यन्ति शाक्यबुद्धोपजोविन ॥
2. R. C Hazra : Pur. Rec. P. 188— "The Purānas began to incorporate Smṛti matter from about 200 A. D."

रखता है। उपनिषदों में अनेक राजर्षियों को ब्रह्मज्ञान पर वादविवाद करते हुए दिखलाया गया है। जनक<sup>१</sup> तथा प्रवाहण जैबलि<sup>२</sup> नामक क्षत्रिय राजाओं का ऋषियों को धर्मोपदेश आध्यात्मिक क्षेत्र में भी ब्राह्मणेतर जातियों के विचारस्वातन्त्र्य और कर्म-स्वातन्त्र्य का सूचक है। हरिवंश में भी कुछ राजर्षियों के लिए 'ब्रह्मण्य' शब्द उपनिषत्कालीन समाज की इसी प्रवृत्ति का परिचय देता है।

### रजि का वृत्तान्त

हरिवंश में रजि के वृत्तान्त के अन्तर्गत जिन धर्म के ज्ञान का अभाव इस पुराण का उस सामाजिक स्थिति का परिचय देता है, जब 'जिन' को रजि के वृत्तान्त के अन्तर्गत रखने की परम्परा नहीं चली थी। हरिवंश को छोड़कर अन्य वैष्णव पुराणों के रजि के वृत्तान्त में 'जिन' अथवा वेदविरुद्ध बौद्ध धर्म के किसी प्रचारक अथवा सम्प्रदाय का स्पष्ट उल्लेख है।<sup>३</sup> यहाँ पर हरिवंश अन्य पुराणों की सामान्य परम्परा से भिन्न दिशा की ओर प्रवृत्त दिखलाई देता है।

हरिवंश के अन्तर्गत सामाजिक विशेषताएँ इनी गिनी हैं। इसका कारण यह है कि अन्य पुराणों की तुलना में हरिवंश का आकार पर्याप्त छोटा है। किन्तु महाभारत के तिल तथा वाद में स्वतन्त्र पुराण के रूप में विवक्षित होने के कारण हरिवंश का अपना विशेष महत्त्व है। इसी कारण हरिवंश की कतिपय सामाजिक विशेषताएँ भी प्राचीन भारत के सामाजिक अध्ययन के दृष्टिकोण से परम विश्वसनीय हैं।

### अन्य पुराणों से तुलना

हरिवंश-काल की सामाजिक विशेषताओं का मूल्यांकन केवल इस पुराण में विद्यारी सामग्री को प्रस्तुत करने नहीं हो जाता। इसके लिए अन्य पुराण तथा विभिन्न प्रमाणों के द्वारा वर्णित सामाजिक अवस्था का अध्ययन आवश्यक है। इस तुलनात्मक अध्ययन के द्वारा हरिवंश की विशेषताएँ अधिक प्रकाश में आती हैं।

प्रत्येक पुराण अपनी धार्मिक प्रवृत्ति के द्वारा भारतीय आध्यात्मिक और उससे सम्बद्ध लौकिक विचारधाराओं को स्पष्ट करता है। वैष्णव पुराणों में विष्णु भक्ति

१. गृहदारण्यक० ४. १-६; ६. २-४

२. छान्दोग्य० ५. ३

३. मत्स्य० २४-४७; बेसी भाग० IV १२-१३; विष्णु० III १०-१८;

के अतिरिक्त वैष्णव धर्म के पाचरात्र और भागवत सम्प्रदायो का त्रिमिक विकास दिखलाई देता है। शैव पुराणों में शैव मत के साथ ही पाशुपत, कालामुख आदि उत्तरकालीन शैव सिद्धान्त मिलते हैं। ब्राह्म पुराणों में ब्रह्म की महिमा से लेकर ब्रह्माण्ड और समस्त सृष्टि की रचना के विषय में विवेचन है। पुराणों की यह विशेषताएँ अध्ययन के क्षेत्र में धर्म और अध्ययन के दृष्टिकोण से ही महत्त्वपूर्ण नहीं है। धार्मिक प्रवृत्ति के प्रदर्शन के द्वारा यह विशेषताएँ विभिन्न काल की लोकरुचि पर भी यथेष्ट प्रकाश डालती हैं। इसीलिए पुराणों के इन अध्यात्म-मिश्रित धार्मिक विचारों में सामाजिक अध्ययन की महत्त्वपूर्ण सामग्री है।

पुराणों के अन्तर्गत तीर्थों और व्रतों का माहात्म्य एक अन्य व्यापक विषय है। प्रत्येक माहात्म्य की प्रामाणिकता सिद्ध करने के लिए एक उपाख्यान अथवा वृत्तान्त जोड़ा गया है। कहीं कहीं यह वृत्तान्त एक के बाद एक आते जाते हैं, और मुख्य माहात्म्य का विषय स्मृति पथ से बहुत दूर हट जाता है। तीर्थ और व्रतों के यह माहात्म्य पुराण की अमीष्ट धार्मिक विचारधारा का ही पोषण करते हैं। शैव पुराण तीर्थ और व्रतों के माहात्म्य के विवेचन में केवल जन्ही वृत्तान्तों को प्रस्तुत करते हैं जो शिव से सम्बद्ध हैं।<sup>१</sup> इसी प्रकार वैष्णव पुराण विष्णु के महत्त्व के सूचक वृत्तान्तों का वर्णन करते हैं।<sup>२</sup>

पुराणों में त्रिमूर्ति की कल्पना पूर्णरूप से विकसित हो गयी है। उपपुराण ब्रह्मा, विष्णु और शिव की एकता को सिद्ध करते हुए उनका विशद वर्णन करते हैं।<sup>३</sup> इन पुराणों में एक स्थल पर वैष्णव धर्म के माहात्म्य का वर्णन है, तो उसके वृद्ध

१. लिंग० पूर्वार्ध १७-१९; ७५-८१; उत्तरार्ध १२-१९; स्कन्द० माहेश्वर० २-१२, २१, २९-३०, ३५-३६, ५०-५६, २०३-२१५; आवन्त्य लण्ड

२. हरि० २. १०२, १११-११५; विष्णु० १. १५, २, २२; ५. १; भागवत० ११. १४. २९; १२. १३; पद्म-सृष्टि. २५; पद्म० उत्तर. ६९-७४, १२६-१२८;

यामन० ३. ८९-९४.

३. वाराह ७०-७२; बृहद्पमं मध्य ३२;

दृष्टान्तरदीप० ३. १-२७, २- आदित्यो महाविष्णुः स्वप्रकाशो जगन्मयः ।  
गुणभेदमधिष्ठाय मूर्तिप्रयमयाप्तवान् ॥

आगे शिवभक्ति को सर्वोत्तम माना गया है। एक से अधिक सम्प्रदाय की समान रूप से प्रशंसा करने वाले स्थल परस्पर-विरोधी प्रतीत होते हैं। कुछ पुराणों में इस विरोध को दूर करने के लिए शिव और विष्णु में ऐक्य की स्थापना करने वाले स्थल मिलते हैं। यह स्थल विष्णु अथवा शिव की भक्ति को दिखाने वाले स्थलों से भी अर्वाचीन ज्ञात होते हैं। किसी एक सम्प्रदाय की महिमा को सिद्ध कर के परस्पर विवाद के भय से विष्णु और शिव के भक्तों में मेल करने के लिए ही इन स्थलों की सृष्टि की गयी ज्ञात होती है। अतः पुराणों के विभिन्न सम्प्रदाय और स्मृति सम्बन्धी नियम बिना किसी प्रयास के पुराणों के विस्तृत क्षेत्र में एकीभूत हो गये हैं। महाभारत के कुछ स्थलों में त्रिमूर्ति की कल्पना स्पष्ट है।<sup>१</sup> अन्य स्थलों पर केवल विष्णु का स्वल्प ही प्रमुख है।<sup>२</sup> गीता में त्रिमूर्ति की कल्पना का अभाव है। इसमें विष्णु की महिमा का ही वर्णन मिलता है।<sup>३</sup> अतः गीता के संग्रहकाल में विष्णु की भक्ति का ही प्राधान्य ज्ञात होता है।

#### पुराणों के शैव, वैष्णव तथा शाक्त सम्प्रदाय—हरिवंश की तुलना

पुराणों को साम्प्रदायिक मतों के प्रचार का साधन मानने पर उनकी सामाजिक उपादेयता कम हो जाती है। कुछ पाश्चात्य विद्वान् पुराणों के विषय में यही विचार-धारा रखते हैं।<sup>४</sup> किन्तु साम्प्रदायिक मतों के प्रचार के उद्देश्य से ही पुराणों का संकलन नहीं हुआ। इनकी धार्मिक तथा साम्प्रदायिक विचारधाराएँ किसी काल में प्रचलित धर्म के प्रभाव की परिणाम हैं। इन धार्मिक तथा साम्प्रदायिक स्थलों में कुछ भाग अवश्य किसी उद्देश्य से जोड़े गये ज्ञात होते हैं। शैव अथवा वैष्णव पुराणों में विविध उदाहरणों के द्वारा शिव अथवा विष्णु की महिमा का वर्णन इसी प्रकार की साम्प्रदायिक भावना का परिचय देता है। पुराणों का उद्देश्य सकोर्ण धार्मिक अथवा साम्प्रदायिक परिधि से बहुत अधिक व्यापक है। अतः पुराणों को किसी मत के प्रचार का साधन नहीं माना जा सकता।

१. महा० १२ १९२

२. महा० १२ १९२-१९७

३. गीता० ७. १९- बहूनां जन्मनामन्ते ज्ञानवान्मा प्रपद्यते ।

वासुदेवः सर्वमिति स महात्मा सुदुर्लभः ॥

4. Monier Williams : Hinduism P. 115— "The Purānas were then written for the express purpose, as we have seen, of exalting one deity or the other to the highest position."

पुराणिक पंच-लक्षणों को महत्त्व देने वाले पुराणों में साम्प्रदायिक प्रभाव कम मात्रा में दिखलाई देता है। हरिवंश, ब्रह्माण्ड; मत्स्य; वायु; तथा ब्रह्म पुराण उत्तर-कालीन साम्प्रदायिक प्रवृत्तियों से बहुत कम प्रभावित ज्ञात होते हैं। इन पुराणों में जो भी साम्प्रदायिक अंश दिखलाई देते हैं, वे तुलनात्मक दृष्टि से प्रारम्भिक हैं।<sup>१</sup>

वैष्णव पुराणों में विष्णु का व्यक्तित्व सांख्य योग, तथा वेदान्त की दार्शनिक विचारधाराओं के आवरण में व्यापक हो गया है। विष्णु में सांख्य, योग और वेदान्त का समन्वय प्राचीन काल में ही हो गया था। गीता में कृष्ण का सांख्य, योग और वेदान्तमय रूप गीता के सत्रहकाल तक वैष्णव धर्म के विकसित रूप को सूचित करता है। कृष्ण ज्ञान-योग के द्वारा सांख्य की निष्ठा तथा कर्मयोग के द्वारा योग की निष्ठा का वर्णन करते हैं।<sup>१</sup> अन्य स्थल में ब्रह्माक्षर से उत्पन्न ब्रह्म को धर्म का उत्पत्ति स्थल कहा गया है। यह ब्रह्म भी यज्ञ में प्रतिष्ठित है।<sup>१</sup> ऋतिस्य यह पुरुष ही गुण के सग के कारण सदसद्योनियो वा कारण है। यही सर्वत्र देखने वाला अनुमन्ता, स्वामी, भोक्ता, महेश्वर और इस देह में परम पुरुष-रूप से स्थित है।<sup>१</sup>

गीता में वैष्णव भक्ति के व्यापक रूप के अध्ययन के लिए इसकी तिथि का प्रश्न सबसे पहले उपस्थित होता है। गीता महाभारत भीष्मपर्व का एक भाग है। इसके अन्तर्गत कृष्ण के दैवी रूप के कारण कुछ विद्वान् गीता को महाभारत के अर्वाचीन खण्डों में एक मानते हैं।<sup>१</sup> अन्य विद्वान् जिनमें डॉ० भण्डारकर प्रमुख हैं, गीता को

१. हरि० ३. ७७-९०; विष्णु २. ११; ६. ८; ब्रह्माण्ड० अनुवांग० २५-२०, उपोद्घात० ७२;

मत्स्य० १८०-१८१, २४४-२८८; वायु० १५, २०, २३-२५; ब्रह्म० ३४-३०, ५७-६९

२. गीता० ३. ३-लोकेऽस्मिन् द्विविधा निष्ठा पुरा प्रोक्ता मयानघ ।

ज्ञानयोगेन सांख्यानं कर्मयोगेन योगिनाम् ॥

३. गीता ३. १५-कर्मब्रह्मोद्भव विद्धि ब्रह्माक्षर-सामुद्भवम् ।

तस्मात् सर्वगतं ब्रह्म त्रियं यज्ञे प्रतिष्ठितम् ॥

४. गीता० १३, २१-२२

५. Utgikar : Ind. Ant. 1918 p 31—" Garbe seems to think that the Gita shows acquaintance with the Katha, 'Śvetāśvātara, and even the Nṛsimha Tāpanīya Upaniṣads."

महाभारत का अत्यन्त प्राचीन भाग मानते हैं। विद्वान् गीता को तृतीय शताब्दी ई० पूर्वं के लगभग निश्चित करते हैं।<sup>१</sup> गीता के आधार पर साख्य और योग से मिश्रित वैष्णवधर्म की प्राचीनता सिद्ध हो जाती है।

विष्णु० में साख्य, योग तथा वेदान्त के दार्शनिक विचारों से मिश्रित विष्णु का व्यक्तित्व हरिवंश के विष्णु से अधिक व्यापक हो गया है। हरिवंश<sup>१</sup> की भाँति यहाँ पर भी विष्णु को साख्य पुरुषरूप माना गया है और चौबीस तत्त्व उसी पुरुष से उद्भूत बतलाये गये हैं।<sup>१</sup> अन्य स्थल में विष्णु को ब्रह्ममय समस्त परा शक्तियों में प्रधान और क्षराक्षरमय कहा गया है।<sup>१</sup> कण्डुरचित ब्रह्मपार नामक स्तोत्र सुनने के लिए इच्छुक प्रचेताओं को सोम यह स्तुति सुनाते हैं। यह स्तोत्र विष्णु के परब्रह्म स्वरूप पर प्रकाश डालता है।<sup>१</sup> विष्णु० V.<sup>१</sup> में पृथ्वी और ब्रह्मा के द्वारा विष्णु की स्तुतियाँ उनके नारायण, शब्दब्रह्म, अविकारी सर्वव्याप्त, व्याताव्यात, और समष्टि तथा व्यष्टिरूप को प्रस्तुत करती हैं।<sup>१</sup> विष्णु० में यद्यपि पाचरात्र के चतुर्व्यूह का अभाव है, किन्तु भगवद्भक्ति विकास के पथ पर यह पुराण हरिवंश से बहुत आगे निकल गया है।

विष्णुभक्ति के साथ साख्य और योग के सिद्धान्तों का विकसित रूप भागवत में मिलता है। भागवत के अन्तिम दो स्कन्ध वैष्णव धर्म के अन्तर्गत योग और साख्य का विवेचन करते हैं। साख्य और योग सम्बन्धी विचार भागवत में कोई विशेषता नहीं रखते। इस पुराण में योग के तीन रूप प्रस्तुत किये गये हैं। ये तीन रूप हैं क्रिया-योग, ज्ञानयोग और भक्तियोग। भागवत के ग्यारहवें स्कन्ध के उनतीसवें अध्याय में भक्तियोग की महिमा का वर्णन है। इस योग को जनसाधारण के लिए सुलभ और

१. Telang : Introductory Essay to the Bhagvat-Gītā p. XCII; Macnicol : Indian Theism p. 75; H. Raych. His. of the Vaiṣṇava Sect. p. 85, 87; R. G. Bhandārkar: Vaiṣṇ. Śaivism-Minor Religious Sys. p. 13.

२. हरि० २. १२७. ७२-८४; ३. १६, ७-२८, ८०, ८८, ९०

३. विष्णु० १. २. १४-७०

४. विष्णु० १. २२. ५५-६५

५. विष्णु० V. १. १५. ५५-५८, ५७-ब्रह्म प्रभुर्ब्रह्म स सर्वभूतो ब्रह्म प्रजानां पतिरच्युतोऽसौ । ब्रह्माध्ययं नित्यमर्जं स विष्णुरपक्षयाद्यैरखिलैरसंगि ॥

६. विष्णु० . १. १४-५८

परम मंगलमय कहा गया है।<sup>१</sup> अन्य समस्त अध्याय में भी भक्तियोग का विशद विवेचन भागवत काल में भगवद्भक्ति की प्रमुखता की ओर संकेत करता है।

गीता में ज्ञानयोग और कर्मयोग नामक दो निष्ठाएँ बतलायी गयी हैं।<sup>२</sup> अन्य स्थल में ज्ञान-यज्ञ को द्रव्ययज्ञ से श्रेष्ठ सिद्ध किया गया है।<sup>३</sup> भक्तियोग का उल्लेख गीता में कर्मयोग तथा ज्ञानयोग से भिन्न प्रसंग में मिलता है। यहाँ पर 'अव्यभिचार भक्तियोग' के द्वारा ईश्वर की सेवा करने वाले व्यक्ति को गुणातीत होकर ब्रह्म से एकाकार होने वाला बतलाया गया है।<sup>४</sup> ज्ञात होता है, विष्णुभक्ति के साथ योग तथा सांख्य का समन्वय गीता के काल में भी स्वीकृत हो चुका था।

वैष्णव पुराणों में पांचरात्र परम्परा धार्मिक विकास की रूप-रेखा प्रस्तुत करती है। शान्तिपर्व के नाराणीय-भाग में पांचरात्र के व्यापक सिद्धान्तों के दर्शन होते हैं।<sup>५</sup> कूर्म पुराण में पांचरात्र पूर्णतः विकसित अवस्था में दिखलाई देता है।<sup>६</sup> यही पांचरात्र एक स्वतन्त्र दर्शन के रूप में आगमों का मुख्य विषय है।

पांचरात्र के सिद्धान्त अनेक पुराणों में मिलते हैं। ब्रह्म० से लेकर पद्म० में तक चतुर्व्यूह की परम्परा का पालन दृष्टिगोचर होता है। देवी भागवत, अग्नि० तथा ब्रह्मवैवर्त० को छोड़कर अन्य सभी वैष्णव पुराणों में अकूर के द्वारा स्तुति के प्रसंग में चतुर्व्यूह का उल्लेख है।<sup>७</sup> ब्रह्मवैवर्त० तथा देवी भागवत में चतुर्व्यूह के अनुल्लेख का

१. भागवत . २९ ८-९-हन्त ते कथयिष्यामि नवधर्मान् सुमंगलान् ।  
याञ्छद्भयाचरन् मर्त्यो मृत्युं जयति दुर्जपम् ॥  
कुर्यात् सर्वाणि कर्माणि मदर्थं शनकैः स्मरन् ।  
मर्त्यापितमनश्चित्तो मद्दधर्मात्ममनोरतिः ॥

२. गीता० ३. ३

३. गीता० ४. ३३

४. गीता० १४. २६-मां च योऽव्यभिचारेण भक्तियोगेन सेवते ।  
स गुणान् समतीर्ष्यतान् ब्रह्मभूयाय कल्पते ॥

५. महा० १२. ३२१-३४०

६. कूर्म० ४१. ९५- प्रद्युम्नदेव धनिष्ठ सहानिष्ठ ।  
संकर्षणाभयद शान्तिकर प्रसीद ॥

७. ब्रह्म० १९२; भागवत १०. ४०. २१; विष्णु ५. १८. ५८

पद्म० उत्तर ० २७२. ३१३-३१४

कारण इन दोनों पुराणों में कृष्ण कथा की भिन्न परम्परा है। अग्नि० में चतुर्व्यूह का अभाव हरिवंश के कृष्णचरित्र के अनुकरण मात्र का परिचय देता है।

पद्म० के सृष्टिलक्षण में पौष्कर प्रादुर्भाव के महत्त्व की ओर राक्षस है।<sup>१</sup> हरिवंश की भाँति यहाँ भी विष्णु की नाभि से कमल की उत्पत्ति, उसमें ब्रह्मा का तप, उनके द्वारा सृष्टिनिर्माण और मधुबँटम के वृत्तान्त का वर्णन है। ब्रह्मा से अधिष्ठित विष्णु की नाभि से उत्पन्न कमल के प्रत्येक भाग की समता समस्त ब्रह्माण्ड से की गयी है। ब्रह्मा और कमल से युक्त विष्णु का अधिवास एकार्णव है। विष्णु समस्त सृष्टि को स्वयं में अन्तर्भूत करके बालरूप से एकार्णव में स्थित वृक्ष की एक शाखा में निवास करते हैं। इसी प्रसंग में मार्कण्डेय मुनि वे द्वारा उनके उदर के अन्तर्गत समस्त लोकों में भ्रमण तथा उनकी महिमा के ज्ञान का वर्णन है।<sup>१</sup>

### पुराणों में अवतार

पुराणों में बुद्धावतार के विभिन्न रूप दिखलाई देते हैं। प्राचीन कहे जाने वाले प्रायः सभी पुराण बौद्ध धर्म को अवहेलना की दृष्टि से देखते हैं। महाभारत समाप्य में विष्णु के आठ अवतारों के अन्तर्गत बुद्ध का नाम नहीं है।<sup>१</sup> विष्णु के अवतारों की सूची में भी बुद्ध के नाम का अभाव है।<sup>२</sup> देवी भागवत में विष्णु के सात अवतारों के अन्तर्गत बुद्ध का कोई उल्लेख नहीं है।<sup>३</sup> ब्रह्म० में विष्णु के नौ अवतार पौष्कर, वाराह, नृसिंह, वामन, दत्तात्रेय जामदग्न्य, राम दशरथि, कृष्ण और कल्कि का वर्णन है।<sup>४</sup> विष्णु बुद्ध का नामोल्लेख नहीं है।

कुछ पुराणों तथा उपपुराणों में विष्णु के अवतारों के अन्तर्गत बुद्ध का उल्लेख मिलता है। भागवत के अन्तर्गत चौबीस अवतारों में बुद्ध का नामोल्लेख है।<sup>५</sup> वाराह० में दश अवतारों की सूची के अन्तर्गत बुद्ध का नाम नहीं है।<sup>६</sup> बृहद्संह० में बुद्ध की

१. पद्म० सृष्टि १. ६१

२. पद्म० सृष्टि ३९-४०

३. महा० २. ३५. १-२१३

४. Hazra. Pur. Rec. P. 41

५. देवी० ४. ६

६. ब्रह्म २१३ २९-१६६

७. भागवत २. १७

८. वाराह० ४. २-मातस्यः ब्रूमो वाराहस्य नरसिंहोऽग्न्य वामनः।

रामो रामस्य कृष्णस्य बुद्धः कल्कीति ते दत्त ॥



गणना विष्णु के अवतारों के अन्तर्गत की गयी है, विन्तु उनके प्रति आदर का भाव नहीं है। बुद्ध को यहाँ पर लोकविमोहन के लिए उत्पन्न माना गया है।<sup>१</sup>

### पुराणों में शाक्त विचारधारा

शक्ति का पूर्ण विकसित रूप शाक्त पुराणों में मिलता है। देवी भागवत और कालिका पुराण इनमें प्रमुख हैं। देवी भागवत के अन्तर्गत देवी का शिवसहचरी तथा नारायणी रूप पूर्ण समन्वित ही नहीं हो गया है, अपितु इस पुराण में देवी को सभी देवताओं में प्रधान माना गया है। इस कारण इस पुराण में कृष्ण का व्यक्तित्व देवी के विशाल व्यक्तित्व से पूर्णतः आच्छादित हो गया है। पृथ्वी में कृष्ण का प्रादुर्भाव देवी की शक्ति के बल से माना गया है<sup>२</sup>। कालिका पुराण में देवी भागवत की भाँति देवी के महत्त्व को सभी देवताओं से बढ़कर चित्रित किया गया है<sup>३</sup>। मार्कण्डेय० के देवी माहात्म्य में भी देवी का स्वरूप पूर्ण विकसित अवस्था में मिलता है<sup>४</sup>। अन्य पुराणों में मिलने वाले शक्ति के उत्तरोत्तर रूप का चरम विकास देवी से सम्बद्ध इन पुराणों में मिलता है।

### पुराणों में अन्य भक्ति-परम्पराएँ

उत्तरकालीन पुराणों में शाक्त विचारधारा के साथ गणेश, सूर्य, गंगा आदि देवताओं का समन्वय हुआ है। सभी सम्प्रदायों का लोकप्रचलित रूप स्वीकार करने के कारण यह पुराण विविध परम्पराओं के बृहत्कोष के समान ज्ञात होते हैं। अग्नि०, गरुड० तथा मार्कण्डेय पुराण इसी प्रकार के पुराण हैं<sup>५</sup>।

अर्वाचीन पुराणों में गंगा का माहात्म्य विकसित अवस्था का परिचायक है। इन पुराणों में गंगा को पतितपावनी नदी के अतिरिक्त परम धरदायिनी देवी के सम्पूर्ण

१. बृहद्घर्म० मध्य० ४१

२. देवी भाग० ४. १९ ३१-३२-भवद्भिन्नरपि स्वर्ंशौरवतीर्यं धरातले ।

मच्छक्तियुक्तैः कर्त्तव्यं भारावतरणं सुराः ॥

देवी भाग० १. १ १४

३. कालिका० ६१-७१ ७६-८०

४. मार्कण्डेय० ७८-८९

५. अग्नि० १६, २१-२३, २५, ३८,

मार्कण्डेय० ४२-६०, १६५, २२२, ५, २२, १५१-१५४, २२४

व्यक्तित्व के साथ प्रस्तुत किया गया है। बृहद्घर्म० में गंगा को ब्रह्मा, विष्णु तथा महेश से पूजित कह कर गंगा के माहात्म्य को बढ़ा दिया गया है। बृहद्घर्म० के अन्य स्थलो में गंगा के माहात्म्य का विशद वर्णन हुआ है। बृहदारदीय में गंगा की भक्ति तथा माहात्म्य का वर्णन विस्तार के साथ हुआ है। प्रारम्भिक पुराणों में तीर्थ-माहात्म्य भारत के प्रमुख तीर्थों के वर्णन तक ही सीमित है। प्रभास, पिण्डारक, पुष्कर और नैमिष, पुराणों के तीर्थ-माहात्म्य के अन्तर्गत प्रारम्भिक तीर्थ ज्ञात होते हैं। भारतीय समाज में गंगा के व्यापक महत्त्व के कारण सम्भवतः पुराणों में गंगा माहात्म्य पर स्वतन्त्र अध्याय जोड़ दिये गये हैं। प्रारम्भिक ज्ञात होने वाले पुराणों में गंगा के माहात्म्य का अभाव कदाचित् इन पुराणों के काल तक पवित्र नदी के रूप में गंगा की अप्रसिद्धि है।

### पुराणों में स्मृतिसामग्री

पुराणों के अन्तर्गत स्मृति साहित्य सामाजिक अध्ययन के लिए उपयोगी साधन है। स्मृति-साहित्य के अन्तर्गत तत्कालीन विविध सदाचारों और मानव जीवन के लिए उपयोगी नियमों का विशद विवरण मिलता है। स्मृति सम्बन्धी ये सिद्धान्त अपने-आपके की विशेषताओं की ओर खिंचे करते हैं। पुराण और महाभारत वर्णाश्रम की जो व्यवस्था करते हैं, मनु की वर्णाश्रम व्यवस्था कुछ स्थलो में उनसे अधिक दृढ़ तथा बठोर दिखाई देती है। इन पुराणों में स्त्री और शूद्र के प्रति उदार दृष्टिकोण दिखाया गया है। मनु स्त्री और शूद्र की शोभा को अधिक सकीर्ण बना देते हैं। समाज के निम्न वर्गों के प्रति बढ़ती हुई अवहेलना, काल की अपाधीनता की स्तूपना देती है। अतः स्त्री

१. बृहद्घर्म० पूर्व ५. ६०—नमस्ते देवदेवेति गये त्रिपयगानिनि ।  
त्रिलोचने श्वेतरूपे ब्रह्मविष्णुशिवोचिते ॥

२. बृहद्घर्म पूर्व ५४-५६

३. बृहदारदीय ६. ५-७०; ९. १५२-१५५

४. हरि० २. ८८ ४—समुद्रयात्रा समाप्ता तीर्थे पिण्डारके नृप ।

महा० १२. ३३१ प्रभास० ; विष्णु ५. ३७;

भाग० १. १. ४—जिमियेऽनिमिषश्रे श्रययः शीनबावयः ॥

५. विष्णु ३. ८ ३४-३५; ३. १२. ३०; ४. २; भागवत ७. ११. २४;  
११. ५. ४; महा० १. १८९. ६१; २. १५. ५४—अनायासा पुत्रा भावो

६. मनु० १. ९१; ५. १६१-१६२; ९. ५७-६१

और शूद्रों के प्रति असकीर्ण दृष्टिकोण रखने वाले पुराणों के स्थल मनु के सकीर्ण विचारों से अप्रभावित तथा पूर्ववर्ती ज्ञात होते हैं।

प्रमाणों के अनुसार अर्वाचीन ज्ञात होने वाले पुराणों का स्मृति साहित्य उत्तर कालीन युग से प्रभावित ज्ञात होता है। पाचरात्र, भागवत, पाशुपत, शाक्त और तान्त्रिक परम्पराओं में उत्तरकालीन भारत की धार्मिक अवस्थाओं के अनुरूप परिवर्तन हुआ है। परम्पराविशेष से प्रभावित पुराणों का स्मृति साहित्य प्रत्यक्ष और अप्रत्यक्ष रूप से सम्प्रदाय अथवा धार्मिक विचारधारा के उत्कर्ष को दिखलाता है। इसी कारण स्मृतियों में जिन पापों को दूर करने के लिए प्रायश्चित्तों की लम्बी सूची दी गयी है, उत्तरकालीन वैष्णव पुराणों में केवल नामजप के द्वारा ही उस महापातक के कष्ट से मुक्त होने का उल्लेख है। भागवत में भगवद्भक्ति की महिमा का वर्णन है। यहाँ पर विष्णु के प्रभावशाली नाम की प्रशंसा की गयी है, जिसके कथन मात्र से म्लेच्छ जातियाँ भी पवित्र हो जाती हैं। विष्णु० में व्यास के अनुसार अन्य युगों में ध्यान, यज्ञ और देवाचर्चन से मिलने वाला फल कलियुग में नामकीर्तन से मिल जाता है।

पुराणों के इन स्मृतिसम्बन्धी सिद्धान्तों में राजनीति और अर्थशास्त्र का भी यथेष्ट विवेचन हुआ है। मत्स्य० में राजधर्म पर सुदीर्घ अध्याय पुराणों के बढ़ते हुए स्मृति सम्बन्धी विषय के प्रमाण हैं। पद्म० में विविध तीर्थ और व्रतों के माहात्म्य इस पुराण के आकार को बढा देते हैं। विष्णु० और भागवत में स्मृति-सामग्री पद्म से कम मात्रा में मिलती है। वायु० और ब्रह्माण्ड० में स्मृति सम्बन्धी सामग्री विष्णु० और भागवत से कम मात्रा में दिखलाई देती है। हरिवंश से बहुत कुछ समानता

१. स्कन्द०—ब्राह्म० धर्मरिष्य माहात्म्य ४०; बृहन्नारदीय. ३८. १३०.

२. भागवत० २. ६७. ७४

३. विष्णु० ६. २. १७—ध्यायन्कृते यजन्यज्ञैस्त्रेतायां द्वापरैश्च यन् ।

यदाप्नोति तदाप्नोति कलौ संकीर्त्यं केशवम् ॥

४. मत्स्य० २२२-२२७

५. पद्म० स्मृति ११, १५-१६, १८-२९, ३४, ४८-५३, ५७-६३, ७६-८२

६. विष्णु० १. ६, ३. ८-१६; भागवत ३. ३०-३१; ६. १९; ७. ११-१५; ११. १०-१८, २७

७. वायु० ८, १६-१९, ३२, ५८; ब्रह्माण्ड उपोद्घात० ११-२०; ब्रह्माण्ड० अनुपां ० ७, २६, ३४-४०, ५७-६९

रखने वाला ब्रह्म०<sup>१</sup> भी स्मृति की सामग्री में हरिवंश से बढा हुआ है। इन सभी महापुराणों में हरिवंश के अन्तर्गत स्मृति सामग्री सबसे कम मात्रा में मिलती है।

हरिवंश में पुण्यकवच ही स्मृति-सामग्री का एकमात्र प्रतिनिधित्व करता है। इस वच की महिमा का प्रतिपादन पार्वती के मुख से हुआ है। पार्वती, शची और अरुन्धती के अनुकरण रूप में इस वच को मर्त्यलोक में करने वाली सर्वप्रथम स्त्री सत्यभामा बतलायी गयी है। पारिजातहरण का लम्बा वृत्तान्त इस प्रसंग के अन्तर्गत मिलता है<sup>२</sup>। पारिजातहरण कुछ परिवर्तित रूप में अनेक वैष्णव पुराणों में मिलता है<sup>३</sup>। पुण्यकवच अन्य पुराणों में नहीं मिलता। ब्रह्म० जो प्रायः अनेक स्थलों में हरिवंश का अनुकरण करता है, पुण्यकवच के विषय में मौन है<sup>४</sup>। ब्रह्म० में पुण्यकवच के स्थान पर सोलह सहस्र कन्याओं के साथ कृष्ण के विवाह का वर्णन है। अतः पुण्यकवच का यहाँ पर चिह्न भी नहीं मिलता।

पुराण पुण्यकवच के किसी भी रूप को प्रस्तुत नहीं करते। विष्णु के अन्तर्गत पारिजात के प्रसंग की हरिवंश से समानता होने पर भी पुण्यकवच का कोई उल्लेख नहीं है।<sup>५</sup> भागवत के अन्तर्गत भी इस प्रसंग में पुण्यकवच का कोई चिह्न नहीं मिलता।<sup>६</sup> देवी भागवत के अन्तर्गत पारिजातहरण के प्रसंग में सत्यभामा द्वारा पारिजातवृक्ष से कृष्ण को बांधने का उल्लेख है।<sup>७</sup> हरिवंश के पुण्यकवच में सत्यभामा द्वारा पारिजात वृक्ष में बांधकर कृष्ण के नारद को दान दिये जाने का उल्लेख है।<sup>८</sup> पद्म० उत्तरखण्ड में पारिजातहरण के प्रसंग के अन्तर्गत सत्यभामा द्वारा नारद को तुलापुरपदान देने का वर्णन है। सत्यभामा यहाँ पर पारिजातवृक्ष सहित कृष्ण को तोलकर नारद को देती हुई चित्रित की गयी है।<sup>९</sup> पद्म० उत्तर० में पारिजातहरण के अन्तर्गत तुला-पुरपदान हरिवंश के पुण्यकवच से बहुत समानता रखता है। पुण्यकवच और तुला-पुरपदान दोनों का उद्देश्य सौभाग्य-प्राप्ति है।<sup>१०</sup> वृक्ष में कृष्ण को बांधकर

- |   |                          |
|---|--------------------------|
| १. ब्रह्म ७०-१७७.   | २. हरि० २. ७७-८१         |
| ३. विष्णु० ५. ३०-३१; पद्म० उत्तर १०; भागवत १० ५९. ३८-४०; देवी भाग० ४. २५ २५-२७. |                          |
| ४. ब्रह्म० २०४  | ५. विष्णु० ५. ३१.        |
| ६. भागवत १०. ५९. ३८-४०.   | ७. देवी० भा० ४. २४       |
| ८. हरि० २. ७६. ५-८  | ९. पद्म० उत्तर १०. ३८-३९ |
| १०. हरि० २. ७८ १५-१७  |                          |

पारिजात दक्षिणा सहित नारद को देने की हरिवंश की विधि से पद्म० के तुलापुरुषदान में अर्वाचीनता दिखलाई देती है। तुलापुरुष का दान अर्वाचीन दानों में से एक है। हरिवंश में पद्म० की भाँति 'दानविधि' नहीं मिलती। हरिवंश के पुण्यकवच की विधि पद्म० में नहीं है। सम्भवतः हरिवंश के पुण्यकवच का अत्यन्त अर्वाचीन रूप पद्म० के तुला-पुरुषदान में मिलता है।

मत्स्य० के अन्तर्गत सोलह महादानों के प्रसंग में तुलापुरुषदान का उल्लेख है।<sup>१</sup> मत्स्य० का तुला-पुरुषदान पद्म० के तुला-पुरुषदान से समानता रखता है। इस दृष्टि से यह दान पद्म० उत्तर० की भाँति हरिवंश के पुण्यकवच का ऋणी है। मत्स्य० के अन्तर्गत कल्पपादप का उल्लेख भी हुआ है।<sup>२</sup> कल्पपादप दान कुछ अंश में पुण्यकवच के पारिजात दान से समानता रखता है। किन्तु कल्पपादप-दान पति की कल्याण कामना से कोई सम्बन्ध न रखने के कारण पुण्यकवच के उद्देश्य से बहुत दूर हट गया है। यहाँ पर तुला पुरुषदान पद्म० उत्तर० के तुला-पुरुषदान से समानता रखने के कारण हरिवंश के पुण्यकवच से सम्बन्ध सूचित करता है।

मत्स्य० के अन्तर्गत तुला-पुरुषदान के प्रसंग में श्री दीक्षितार का मत विशेषता रखता है। श्री दीक्षितार ने मत्स्य० में वर्णित सोलह महादानों का मूल तैत्तिरीय ब्राह्मण के प्रतिग्रहमन्त्र तथा तैत्तिरीय आरण्यक के सत्रह महादानों में दिखलाया है।<sup>३</sup> मत्स्य० का तुलापुरुष अवश्य तैत्तिरीय ब्राह्मण के प्रतिग्रहमन्त्र से प्रेरणा ग्रहण करता है। हरिवंश का पुण्यकवच मत्स्य० के तुलापुरुष से पूर्वकालीन होने के कारण तैत्तिरीय ब्राह्मण के प्रतिग्रहमन्त्रों से अधिक निकटवर्ती है। हरिवंश के पुण्यकवच के अन्तर्गत दान, ब्राह्मण भोजन तथा पूजा के अर्वाचीन अंशों का मिश्रण होने पर भी पुण्यकवच के सम्पादन विधि की प्राचीनता इस व्रत को प्राचीन सिद्ध करती है।

१ मत्स्य० २७४

२. मत्स्य० २७७

३ V R R Dikshitar - Matsya P A Studyp 95-96—There is the question of the 16 Mahādānas, which a monarch is asked to perform on particular occasions this institution can be traced back to the Pratigraha Mantra Section of the Taittiriya Brah II 3 4 and the Taittiriya Āraṇ furnishes a list of 17 Dānas of which some of the gifts are referred to in the Purānas

मत्स्य० के महादानों में तैत्तिरीय ब्राह्मण के प्रतिग्रहमन्त्र और तैत्तिरीय आरण्यक के सहस्र महादानों से श्री दीक्षितार के द्वारा स्थापित किया गया सम्बन्ध हरिवंश के पुण्यकव्रत के सांस्कृतिक महत्त्व को अधिक स्पष्ट करता है। हरिवंश का पुण्यकव्रत किये सामग्री की दृष्टि से तैत्तिरीय ब्राह्मण तथा तैत्तिरीय आरण्यक के दान-प्रसंग से कुछ समानता रखता है। सत्यभामा के द्वारा कृष्णसहित पारिजातदान सम्भवतः इन सौलह महादानों से ही विकसित कोई दान है।

ब्रह्मवैवर्त में त्रैमासिकव्रत हरिवंश के पुण्यकव्रत से कुछ समानता रखता है। इस व्रत का विधान पुण्यक-व्रत की भाँति किसी ज्ञानी तथा धर्मनिष्ठ ब्राह्मण को पुरोहित बनाकर किया जाता है। इस व्रत का प्रयोग सर्वप्रथम मनु की स्त्री शतरूपा ने अगस्त्य को पुरोहित बनाकर किया था। इसके बाद शची ने बृहस्पति को पुरोहित बनाकर यह व्रत इन्द्र के लिए किया। पार्वती ने शिव की दीर्घायु के लिए सनत्कुमार को ऋषि बनाकर इस व्रत का आचरण किया।<sup>१</sup> इस व्रत का पालन करने वाली ब्रतिनियों की संख्या यही पर समाप्त हो जाती है। अतः पारिजातहरण के प्रसंग में इस व्रत को धारण करने वाली सत्यभामा का नाम नहीं आता।

ब्रह्मवैवर्त का त्रैमासिकव्रत कुछ अंश में पुण्यकव्रत से समानता रखने पर भी अनेक दृष्टियों से भिन्न है। इस व्रत के प्रसंग में पारिजात का उल्लेख नहीं है। यह व्रत त्रैमासिक शब्द के द्वारा तीन मास का व्रत ज्ञात होता है। हरिवंश के पुण्यकव्रत की अवधि एक मास से एक वर्ष तक की है।<sup>२</sup> ब्रह्मवैवर्त के त्रैमासिक व्रत की ब्रतिनी के रूप में सत्यभामा का उल्लेख नहीं है। इन भेदों की उपस्थिति होने पर भी हरिवंश का त्रैमासिक पुण्यकव्रत मत्स्य० और पद्म० उत्तर० के तुलापुरपदान का अर्वाचीन रूप मतीत होता है। उत्तरकालीन होने के कारण कदाचित् इस पुराण में पुण्यक व्रत का प्रधान साधन, पारिजात, धीरे धीरे अनुपस्थित हो गया है। ब्रह्मवैवर्त० का त्रैमासिक व्रत हरिवंश तथा उसके पूर्व तैत्तिरीय ब्राह्मण के मूल व्रत का संघ रूप प्राप्त होता है।

हरिवंश स्मृति-साहित्य से पूर्णतः अपरिचित है, यह पहले ही कहा जा चुका है। हरिवंश को छोड़कर अन्य सभी पुराणों में चारों वर्णों के लिए विध्यात्मक तथा नियम-पाठमय बापों का विवरण मिलता है। पुराणों में सभी वर्णों के लिए बनाये गये नियम

१. ब्रह्मवैवर्तं कृष्णजन्म० १६. ७७-८२, १३९

२. हरि० २. ७९. १- विधिर्नन्तेन वृत्तनेन स्त्री सदा भर्तुदेवता ।

शरेत्संवत्सरं दान्ता यन्मातामातामेव च ॥

मनुस्मृति तथा अन्य स्मृतियों से बहुत कुछ समानता रखते हैं। मनुस्मृति और पुराणों के स्मृतिसाहित्य में समानता पुराणों के स्मृतिसम्बन्धी महत्त्व को प्रस्तुत करती है।

मनुस्मृति के स्मृतिसिद्धान्त कुछ स्थलों में पुराणों की अपेक्षा अधिक कठोर है। मनु शूद्रों के प्रति केवल द्विजसेवा ही एकमात्र कर्तव्य बतलाते हैं।<sup>१</sup> इसी प्रकार स्त्रियों के वैवाहिक नियम मनुस्मृति में अधिक दृढ़ हो गये हैं। मनु के द्वारा व्यवस्थापित इन नियमों में स्त्री की परतन्त्रता का विधान सभी जगह दिखलाई देता है।<sup>२</sup>

पुराणों में शूद्रों तथा स्त्रियों के लिए बनाये गये विधान मनुस्मृति की अपेक्षा उदार हैं। भागवत शूद्रों के लिए द्विज-शुश्रूषा के अतिरिक्त अन्य कर्तव्यों का उल्लेख करता है। वह कर्तव्य छः प्रकार के हैं—शौच, सेवा, अमन्त्रयज्ञ, अस्तेय, सत्य और गो-ब्राह्मणों की रक्षा।<sup>३</sup> भागवत० की भाँति विष्णु० भी शूद्रों के प्रति उदार भाव रखता है। विष्णु ० में शूद्र को दान, पाकयज्ञ, और पितृकार्य करने का अधिकार दिया गया है।<sup>४</sup> अग्नि० में त्याज्य पति को छोड़कर स्त्रियों को अन्य विवाह करने की अनुमति दी गयी है।<sup>५</sup>

पुराणों में स्त्रियों की निन्दा के साथ उनकी प्रशंसा से पूर्ण स्थल भी मिलते हैं। पुराणों में स्त्रियों को अविश्वसनीय बताने पर भी उन्हें ईर्ष्या का अपात्र कहा गया है।<sup>६</sup> अन्य स्थलों में पुराण स्त्रियों को आदर की पात्र कहते हैं। किन्तु केवल साध्वी स्त्रियाँ ही इस गौरव की अधिकारिणी मानी गयी हैं।<sup>७</sup> स्त्रियों को उच्च आदर देने पर भी पुराण उनको वेदमन्त्र का अनधिकारी बतलाते हैं। पुराणों को सुनने का अधिकार शूद्र की भाँति उनको भी नहीं है।<sup>८</sup> स्त्री और पुरुष में समानता का स्पष्ट

१. मनु० १. ९१—एकमेव तु शूद्रस्य प्रभुः कर्म समादिशत् ।

एतेयामेव वर्णानां शुश्रूषामनसूमया ॥

२. मनु० ५. १६१—१६२, ९, ५८—५९, ९. २—अस्वतन्त्राः स्त्रियः कार्याः पुण्यैः सर्वैर्दिवानिशम् ।

३. भागवत ७. ११. २४—शूद्रस्य संनतिः शौचं सेवा स्वामिन्यमायया ।

४. विष्णु० ३. ३२. ३४—दानं च दद्याच्छूद्रोऽपि पाकयज्ञैर्यजेत च ।

पित्र्यादिकं च तत्सर्वं शूद्रः कुर्वति तेन च ॥

५. अग्नि० १५४ ५—६

६. अग्नि० २२७. ४१—४६

७. बृहद्घर्म० उत्तर० २०. ४४—४८; ४१. २८, ३१, ३७

८. बृहद्घर्म० पूर्ण ३०. १०—स्त्रीशूद्रद्विजवन्धूनां त्रयी न श्रुतिगोचरा ।

उल्लेख बृहद्घर्म० में केवल एक स्थल पर मिलता है। यहाँ पर धर्मशास्त्रों के आधार पर कन्या को पुत्र की भाँति महत्वपूर्ण बतलाया गया है।<sup>१</sup> पुराणों के अन्तर्गत स्त्री तथा शूद्रों के प्रति विविध विचारधाराएँ विभिन्न काल में इनके प्रति जनसाधारण के व्यवहार का परिचय देती हैं।

### पुराणों के वंशवर्णन में वर्णाश्रमधर्म

पुराण-यचलक्षण के अन्तर्गत राजवंशों के वर्णन सभी पुराणों में नहीं मिलते। यह प्रसंग विषाद रूप में विष्णु०, हरिवंश तथा ब्रह्माण्ड पुराणों में है। भागवत में भी राजवंशों के वर्णन के अन्तर्गत वर्णोत्तर-विवाह के कुछ उदाहरण देखे जा सकते हैं। पुराणों में अधिक अथवा न्यून मात्रा में मिलनेवाले वर्णमिश्रण के उदाहरण पौराणिक वंशवर्णन के अंग ज्ञात होते हैं।

पुराणों के वर्णमिश्रण में अनेक स्थलों में विचार-भेद दिखलाई देता है। हरिवंश में नरिष्यत् के पुत्रों को शक कहा गया है।<sup>२</sup> विष्णु० नरिष्यत् के पुत्र को दम कहता है।<sup>३</sup> हरिवंश से बहुत कुछ प्रेरणा लेने वाला ब्रह्म० राजवंशों के विषय को सक्षिप्त रूप में प्रस्तुत करता है। वर्ण-सकर तथा अनुलोम और प्रतिलोम विवाहों का वर्णन हरिवंश से संगृहीत होने के कारण लगभग समानता रखता है।

हरिवंश तथा अन्य पुराणों के वंशवर्णन का प्रसंग वर्णाश्रम सम्बन्धी सामग्री के लिए महत्वपूर्ण है। पुराणों में वर्णचतुष्टय सम्बन्धी प्रसंग के सक्षिप्त अथवा विस्तृत वर्णन से ज्ञात होता है कि पौराणिक विषय-सामग्री में अवश्य इनका कोई अभिप्राय होगा। सभी पुराणों के अन्तर्गत वर्णाश्रम धर्म की सामग्री के द्वारा ज्ञात होता है कि इन घटनाओं को प्रस्तुत करने का एक मात्र उद्देश्य वर्मदेश में सभी जातियों के समान अधिकार को सूचित करना था। उचित अथवा अनुचित वर्मों के अनुसार अच्छी अथवा बुरी जाति में जन्म लेने वाले ब्राह्मण तथा क्षत्रियों के वृत्तान्त इसी प्रवृत्ति के उदाहरण हैं।

१. बृहद्घर्म० उत्तर० ४२. १९-सा हि पुत्रममा राजन् विहिता कुण्ठन्वन् ।  
एवमेतत् समुद्दिष्टं धर्मेषु भरतर्षभ ॥

२. हरि० १. १०. २८

३. विष्णु० ४. १. ३४-३५-स भरतश्चक्रवर्ती नरिष्यन्तनामानं पुत्रमवाप ।

सर्माख्य श्रमः ॥



पौराणिक वंशवर्णनो में वर्णाश्रम-सम्बन्धी तत्त्व की व्याख्या महाभारत में मिलती है। शान्तिपर्व में भीष्म युधिष्ठिर को ब्राह्मणों के त्याज्य धर्मों का उपदेश देते हैं। भीष्म के अनुसार दुश्चरित्र, धर्महीन, वृषलीपति, पिशुन, नर्तक, ग्रामप्रेम्य तथा विकर्मा व्यक्ति शूद्र कहे जा सकते हैं।<sup>१</sup> पूर्वोक्त प्रकार का व्यक्ति चाहे वेदपाठ करने वाला ब्राह्मण ही क्यों न हो, शूद्र की सजा को प्राप्त होता है।<sup>२</sup> शान्तिपर्व में जाजलि तथा तुलाधार का प्रसंग जातिगत उदारता का एक अन्य उदाहरण है। यहाँ पर ब्राह्मण जाजलि उच्चकोटि के आध्यात्मिक ज्ञान की प्राप्ति के लिए तुलाधार वणिक् के पास जाता है। तुलाधार के अनुसार आशीर्वाद तथा कर्म, चाटुकारिता तथा आत्मप्रदासा से रहित और समस्त कर्मों के फल को छोड़ देने वाला व्यक्ति ही ब्राह्मण है।<sup>३</sup>

शान्तिपर्व में जनक के पूछने पर कर्म और जाति में कौन श्रेष्ठ है, याज्ञवल्क्य कर्म को ही श्रेष्ठ सिद्ध करते हैं। याज्ञवल्क्य के अनुसार नीचजाति में जन्म लेकर सत्कर्म करने वाला व्यक्ति ही पुण्य कहलाने योग्य है। अच्छी जाति में उत्पन्न होकर दुष्कर्म करने वाला व्यक्ति निन्दा का पात्र है। अतः कर्म और जाति में कर्म ही श्रेयस्कर है।<sup>४</sup> याज्ञवल्क्य पुनः सभी जातियों को ब्रह्म से उत्पन्न होने के कारण ब्राह्मण तथा समस्त विश्व को ब्रह्ममय बतलाते हैं।<sup>५</sup>

१. महा० १२. ५७. ४

२. महा० १२. ५७. ५— एवंविधो ब्राह्मणः कौरवेन्द्र !

घृत्तापेतो यो भवेन्मन्दचेताः ।

जपन्वेदानजपश्चापि राजन् !

समदशद्रुर्वासवच्चोपभोज्यः ॥

३. महा० १२. २४८. ३४—निराशियमनारम्भं निर्नभस्कारमस्तुतिम् ।

अक्षीण क्षीणवर्माणं तं देवा ब्राह्मणं विदुः ॥

४. महा० १२. २८०. ३३—३४—जात्या दुष्टश्च यः पापं न करोति स पूर्यः ॥

जात्या प्रधानं पुरयं कुर्याणं कर्म यिक्वृत्तम् ।

कर्म तद्दूषयत्येनं तस्मात् कर्मैव शोभनम् ॥

५. महा० १२. २००. ९०—सर्वे वर्णा ब्राह्मणा ब्रह्मजाश्च,

सर्वे नित्यं व्याहरन्ते य ब्रह्म ।

तत्त्वं शास्त्रं ब्रह्मब्रह्मणो ययीनि,

सर्वं विदय ब्रह्म र्चतत् समस्तम् ॥

शान्तिपर्व के अन्तर्गत पचशिख-सयमन सवाद में पचशिख समस्त प्राणियों में 'सात्त्व' के दर्शन करने वाले समत्वबुद्धि-युक्त व्यक्ति को सुख का अधिकारी बतलाते हैं।<sup>१</sup> शान्तिपर्व के इन सभी प्रसंगों में जातियों के भेद के पीछे प्राणियों की समानता का भाव दिखलाई देता है।

वर्णव्य के सबसे अधिक उदाहरण बौद्ध जातको में मिलते हैं। जातको में वर्णों की एकता का कारण सम्भवतः शाक्यवशी क्षत्रिय बुद्ध का धार्मिक प्रचार था। इन जातको में ब्राह्मणों के जातीय गौरव के लिए कोई सरक्षण नहीं दिखलाई देता। इसी कारण क्षत्रिय जाति इन जातको में ब्राह्मणों की भाँति महत्त्वपूर्ण स्थान ग्रहण करती हुई चित्रित की गयी है।

जातको की भाँति उपनिषदों में क्षत्रिय जाति के उत्कर्षकालीन समाज का प्रदर्शन मिलता है। वैदेह जनक<sup>२</sup> तथा प्रवाहण जैबलि<sup>३</sup> आदि राजा ब्रह्मज्ञान में क्षत्रियों के पारदर्शी मस्तिष्क के प्रत्यक्ष उदाहरण हैं। उपनिषदों के इन स्थलों में ब्राह्मणजाति क्षत्रियों के द्वारा पूर्णतः तिरस्कृत हो गयी है, यह नहीं कहा जा सकता। ब्रह्मज्ञानोपदेश के प्रसंग में गौतम के द्वारा ब्रह्मविषयक ज्ञान के पूछे जाने पर प्रवाहण जैबलि कुछ सकोच प्रकट करते हुए दिखलाये गये हैं। वह गौतम को ज्ञान देने के लिए किसी अन्य ब्राह्मण से इस विषय में पूर्ण ज्ञान प्राप्त करने तक प्रतीक्षा करने के लिए कहते हैं।<sup>४</sup> ज्ञात होता है, ब्रह्मज्ञान में क्षत्रियों की श्रेष्ठता दिखाने पर भी ज्ञान के क्षेत्र में ब्राह्मणों के सहज अधिकार की उपेक्षा नहीं की गयी है। इसी कारण गौतम को विद्या देने के पूर्व जैबलि ब्रह्मज्ञान में गम्भीर मनन के लिए अवसर चाहते हैं। जैबलि के ब्रह्मज्ञानोपदेश के आधार पर उपनिषदों का कथन है कि ब्रह्म के ज्ञान में क्षत्रियों की उत्कृष्टता के कारण ब्राह्मण क्षत्रियों की सेवा नीचे बैठकर करता है।<sup>५</sup>

बृहदारण्यक उपनिषद् में चातुर्वर्ण्य सृष्टि नामक अध्याय के अन्तर्गत चारों वर्णों तथा उनके धर्म के विषय में विवेचन हुआ है। बृहदारण्यक० के अनुसार ईश्वर जब

१. महा० १२. ३०५. १७५
२. बृहदारण्यक० ६. २-४
३. छान्दोग्य० ५. ३; बृहदारण्यक० ४. १-६
४. छान्दोग्य० ५. ३. ६-७-त होवाच यथा मा त्वं गौतमावहो यथेयं न प्राक्त्वत्तः पुरा विद्या ब्राह्मणान् गच्छति तस्माद्बु सर्वेषु लोकेषु क्षत्रस्यैव प्रशासनमभूदिति ।
५. बृहदारण्यक १. ४. १३-तस्माद् ब्राह्मण क्षत्रियमथस्तादुपास्ते ।

एकाकी था, तब उसने सर्वश्रेष्ठ रूप धर्म की सृष्टि की ।<sup>१</sup> बृहदारण्यक के शाकर-भाष्य के अनुसार ब्रह्मा ने वर्णों की सृष्टि कर्म के लिए की तथा यह कर्म ही धर्म है । यही धर्म पुरुषार्थ का साधन तथा जगत् का नियन्ता है । इसके व्यवहार से प्रत्येक व्यक्ति अपने अभीष्ट लोक को प्राप्त होता है ।<sup>१</sup> यहाँ पर चारो वर्णों में कर्मरूप धर्म की प्रधानता व्यक्त होती है ।

कर्मों के प्राधान्य तथा वर्णों की गौणता का उल्लेख गीता में भी है । कृष्ण के अनुसार चातुर्वर्ण्य की सृष्टि पूर्वजन्म के गुण तथा कर्मों के आधार पर हुई है ।<sup>१</sup> गीता के अन्य स्थल में चारो वर्णों के कर्म पूर्वजन्म के संस्कारों के अनुसार विभाजित हैं ।<sup>२</sup> गीता के योगविवेचन के प्रसंग में सभी प्राणियों में आत्मा को तथा आत्मा में सभी प्राणियों को देखने वाला व्यक्ति ही योगी कहा गया है ।<sup>३</sup> गीता में मिलने वाले वर्ण-विषयक ये विचार पुराणों तथा उपनिषदों के इसी प्रकार के विचारों के साथ पूर्ण सामंजस्य रखते हैं ।

हरिवंश में राजवशवर्णन के अन्तर्गत विविध वर्णों के विषय में उत्तरकाल से अपेक्षाकृत उदार वर्णपरम्परा दिखलाई देती है । राजवशों में वर्णसंकर, अनुलोम और प्रतिलोम विवाह तथा अन्य सामाजिक कारणों से विविध नवीन वर्णों का जन्म दिखलाई देता है । उदाहरण के लिए नरिष्यत के पुत्रों को शक कहा गया है जैसा कि हम पहले कह चुके हैं ।

हरिवंश में राजवशों के वर्णन के अवसर पर जातिगत उदारता की भाँति प्राचीन

१. बृहदारण्यक १. ४. १४—स नैव व्यभवत् तच्छ्रेयो रूपमत्यसृजत् धर्मं तदेतत् ।
२. बृहदारण्यक १. ४. १४—भाष्य—ब्रह्मणा सृष्टा वर्णाः कर्मार्थम् । तच्च कर्म धर्मार्थं सर्वानेव कर्तव्यतया नियन्तु पुरुषार्थसाधन च । तत् तस्मात् तेनैव चेत्कर्मणा स्वो लोकः परमात्माख्योऽविवितोऽपि प्राप्यते ।
३. गीता ० ४. १३—चातुर्वर्ण्यं मया सृष्टं गुणकर्मविभागशः ।
४. गीता १८. ४१—ब्राह्मणक्षत्रियविशा शूद्राणां च परंतप ।  
कर्माणि प्रविभवतानि स्वभावप्रभवगुणैः ॥
५. गीता ६. २९—सर्वभूतस्यमात्मानं सर्वभूतानि चात्मनि ।  
ईक्षते योगयुक्तात्मा, सर्वत्र समदर्शन ॥
- गीता ६. ३१—सर्वभूतस्थित यो मां भजत्येकत्वमास्थितः ।  
सर्वथा कर्तमानोऽपि स योगी मयि पतंते ॥

वैदिक साहित्य में भी जातिविषयक बन्धनों की शिथिलता के दर्शन हैं। सत्यकाम ने जावाल के वंश के विषय में ज्ञान न होने पर भी केवल उसकी सत्यनिष्ठता के आधार पर उसे कुलीन समझ लिया है।<sup>१</sup> शतपथ ब्राह्मण में यज्ञ का समान अधिकार होने के कारण ब्राह्मण, क्षत्रिय और वैश्य को समान बतलाया गया है।<sup>२</sup>

### पुराणों में कलि-धर्म निरूपण

हरिवंश की भांति अन्य पुराणों में भी कलियुगवर्णन अपनी विशेषता के साथ मिलता है। विष्णु में कलियुग का वर्णन लगभग उन्ही बातों को प्रस्तुत करता है, जो प्रत्येक पुराण के कलिधर्मनिरूपण में मिलती हैं। कलियुगनिरूपण के अतिरिक्त इस पुराण में व्यास के द्वारा स्त्री, शूद्र तथा कलियुग के महत्त्व का वर्णन विष्णुपुराण-कालीन समाज में इनकी विचित्र स्थिति की ओर संकेत करता है। कलियुग में स्त्री के लिए पतिसेवा और शूद्र के लिए द्विजातिसेवा को तपस्या का सरल मार्ग बताकर उन्हें एक ही श्रेणी में रखा गया है।<sup>३</sup> शांत होता है कि विष्णुपुराण-कालीन समाज में स्त्री और शूद्र का स्थान समान रूप से नगण्य था।

महाभारत आरण्यपर्व में बलिधर्म का निरूपण कुछ भिन्न रूप में हुआ है। हरिवंश की भांति यहाँ भी बौद्ध धर्म से परिचय की सूचना मिलती है। आरण्यपर्व के अन्तर्गत कलिकाल में जनता को देवी देवताओं की पूजा न करके जालूबो की पूजा करते हुए कहा गया है। ब्राह्मणों को प्राकृतप्रिय बतलाया गया है तथा समाज में पापण्डों ने साम्राज्य की सूचना दी गयी है।<sup>४</sup> इसी समय सम्भल ग्राम में विष्णुयशा नामक ब्राह्मण के बल्कि अवतार का उल्लेख है। यह विष्णुयशा ही ब्राह्मणों से आवृत होकर भ्लेच्छों को नष्ट करेगा, यह कहा गया है।<sup>५</sup>

महाभारत का यह प्रसंग उस काल की सामाजिक स्थिति की ओर संकेत करता है, जिसमें हरिवंश का सकलन हुआ था। वैदिकराज राजाओं को महाभारत भ्लेच्छ के रूप में चित्रित करता है। हरिवंश में इन राजाओं को शूद्र कहा गया है। शूद्र और भ्लेच्छ कहलाने वाले ये राजा निस्सन्देह कुशनवशी राजा हैं। ब्राह्मणजाति

१. छान्दोग्य० ४. ४-त होवाच नेतवब्राह्मणो विवश्तुमर्हति ।

सौम्याऽऽहरोप त्वा मेप्येन सत्यादगा इति ॥

२. शतपथ ब्रा० ३. १. १. ८-१०

३. विष्णु० ४. २

४. महा० ३. १६२

५. महा० ३. १६२

तथा वैदिक धर्म के प्रति इनकी असहिष्णुता का प्रमाण अलवेरुनी के शब्दों में मिलता है। उसके के अनुसार शको ने आर्यावर्त को अपना निवास-स्थान बनाया और हिन्दुओं के स्वतन्त्र अस्तित्व में बाधा पहुँचायी।<sup>१</sup>

महाभारत वनपर्व में म्लेच्छों के वेदविरुद्ध मत तथा ब्राह्मणद्वेष का वर्णन मिलता है। यहाँ पर म्लेच्छों से ब्राह्मण जाति के उद्धारक के रूप में कल्कि का नामोल्लेख नहीं है।<sup>२</sup>

बौद्ध धर्म की पतनोन्मुख अवस्था का वर्णन ब्रह्माण्ड० में महा० वनपर्व से लगभग समानता रखता है।<sup>३</sup> हरिवंश की भाँति वेदविरुद्ध विदेशी राजाओं को यहाँ क्षूद्र कहा गया है।<sup>४</sup>

### पुराणों में रजि का वृत्तान्त

पुराणों की तुलना में हरिवंश की सामाजिक दशा के अध्ययन के लिए रजि और उसके सौ पुत्रों का वृत्तान्त महत्त्वपूर्ण है। अन्य पुराणों से हरिवंश का रजि का वृत्तान्त सबसे अधिक प्राचीन ज्ञात होता है। रजि के पराक्रम से प्रसन्न इन्द्र ने उसे इन्द्रपद दिया। किन्तु रजि के पुत्रों के इन्द्रपद प्राप्त करने पर इन्द्र को राज्यच्युत होने का भय हुआ। इसलिए बृहस्पति ने रजि के पुत्रों को भ्रष्ट करने के लिए 'वादशास्त्र' की शिक्षा दी, जिससे वे धर्ममार्ग से च्युत होकर राज्य से हाथ धो बैठे।<sup>५</sup>

रजि का यही वृत्तान्त मत्स्य० में भिन्न रूप में मिलता है। यहाँ पर 'वाद शास्त्र' के स्थान पर 'जिनशास्त्र' का उल्लेख है।<sup>६</sup> जिनशास्त्र के द्वारा मत्स्य० के सकल

१. K. P. J." : His Ind p. 46—Alberuni—"The here-mentioned 'Saka tyrannised over the country between the river Sindhu—the Ocean, after he had made Aryāvarta in the midst of his realm his dwelling place. He interdicted the Hindus from considering and representing themselves as anything but "Sakas".

२. महा० ३. १८८, १९०

३. ब्रह्माण्ड अनु० ३१. ६५—काषायिणोऽयं निषेन्या तथा कापालिकाश्च ह ।  
वेदविक्रयिणश्चान्ये तीर्थं विक्रयिणोऽपरे ॥

४. ब्रह्माण्ड अनु० ३१. ६५. ६६

५. हरि० १. २८. ३०—३१

६. मत्स्य० २४—४७

काल में जैनधर्म के प्रचार की प्रवृत्ति मिलती है। भ्रष्ट करने वाले शास्त्र के रूप में जैन धर्म का उल्लेख इस धर्म की ह्रासोन्मुख अवस्था का प्रतीक है।

विष्णु० में रजि के वृत्तान्त के अन्तर्गत वादशास्त्र अथवा जिनशास्त्र का उल्लेख न होकर 'मायामोह' की कल्पना हुई है। विष्णु के द्वारा निर्मित मायामोह रजि के पुत्रों को भ्रम में डालकर उनके पतन का कारण होता है।<sup>१</sup> विष्णु० का मायामोह मत्स्य० के जिनधर्म से प्राचीन है। ज्ञात होता है, विष्णु० के संकलन काल तक रजि के पुत्रों के वृत्तान्त में जिनधर्म के उल्लेख की परम्परा न चली होगी।<sup>२</sup>

देवी भागवत में रजि का वृत्तान्त असुर और देवताओं के वैमनस्य की नवीन घटना में परिवर्तित हो गया है। देवता और असुरों के युद्ध में असुरों को हारता देख कर शुक तप के लिये गये। इसी समय अवसर पाकर शुक वेपथारी बृहस्पति ने जिनधर्म सिखाकर दैत्यों को धर्ममार्ग से न्युत कर दिया।<sup>३</sup> देवी भागवत के इस प्रसंग में जिनधर्म का ही स्पष्ट उल्लेख नहीं है, वरन् जैनधर्म के अनुयायियों की वेशभूषा और स्वभाव पर व्यग्यात्मक प्रकाश डाला गया है। देवी भागवत का यह प्रसंग पर्याप्त रूप से अर्वाचीन ज्ञात होता है।

पद्म० सृष्टि में 'महामोह' का वृत्तान्त देवी भागवत के जिन धर्म वाले वृत्तान्त से बहुत कुछ समानता रखता है। देवी भागवत की भाँति पद्म० में भी बृहस्पति शुभाचार्य के वेप में दैत्यों को जिनधर्म सिखाकर धर्म के मार्ग से विचलित कर देते हैं। विष्णु के द्वारा निर्मित महामोह और जैनी साधु के रूप में उसके वर्णन का इस पुराण में नवीन समावेश हुआ है। जैनस्वधारी यह महामोह दैत्यों को जैनधर्म के सिद्धान्त सिखाता है और अर्हत् को मुक्ति का मार्ग बतलाता है।<sup>४</sup> महामोह का यह वृत्तान्त पद्म० में अन्य पुराणों के अन्तर्गत इसी वृत्तान्त के सबसे अधिक विवक्षित और परिपक्व रूप को प्रस्तुत करता है। अतः पद्म० का यह प्रसंग अन्य सब पुराणों के इसी वृत्तान्त से अर्वाचीन है।

हरिवंश के रजि के वृत्तान्त में 'जिनधर्म' अथवा 'मायामोह' की सज्ञा का अभाव हरिवंश को इन अनेक पुराणों की परम्परा से भिन्न कर देता है। हरिवंश के रजि के वृत्तान्त में जैन अथवा बौद्ध मनो का प्रभाव नहीं दिखलाई देता।

१. विष्णु० ३. १७-१८

२. देवी भा० ४. १३. ५४-५५

३. पद्म० सृष्टि० १३

विद्वान् लोग सामाजिक दृष्टिकोण से पुराणों की उपादेयता को मानने में एकमत हैं। श्री बी० के० सरकार समाज से पुराणों के सम्बन्ध को सूचित करते हैं। उनके अनुसार प्रत्येक पुराण विषय सामग्री में लगभग समान प्रतीत होने पर भी अपने काल की विभिन्न सामाजिक परम्पराओं से प्रभावित ज्ञात होता है। किसी विशिष्ट देवता के माहात्म्य का कथन इनका लक्ष्य ज्ञात होता है।<sup>१</sup>

### विद्वानों के मत

पुराणों के सामाजिक ज्ञान के लिए लगभग इसी काल के अन्य प्रामाणिक ग्रन्थों का अध्ययन अपेक्षित है। बौद्ध साहित्य तत्कालीन सामाजिक स्थिति का बहुत कुछ यथार्थ चित्र प्रस्तुत करता है। पुराणों में अनेक स्थलों पर वेदमूलक ब्राह्मण धर्म शिथिल हो गया है। जातकों में वेदमूलक ब्राह्मणधर्म के प्रति विद्रोह की भावना दिखलाई देती है। चारों वर्णों में समानता का सन्देश देने वाले जातक वर्णाश्रम के कठोर नियमों की अवहेलना करते हुए दिखलाई देते हैं।<sup>२</sup>

फिक (Fick) ने बौद्धजातकों के आधार पर निर्धारित किया है कि जातककाल में क्षत्रिय पुराणकालीन ब्राह्मणों का स्थान ग्रहण करते थे तथा ज्ञान के क्षेत्र में उनका एक-मात्र अधिकार था।<sup>३</sup> जातकों में ब्राह्मण प्रायः पुरोहित के रूप में दिखलाई देते हैं। किन्तु पुरोहित ब्राह्मण ही हो, यह आवश्यक नहीं है।

विविध प्रमाणों के आधार पर यह सिद्ध है कि हरिवंशकालीन समाज अन्य पुराणों के समाज से भिन्न प्रारम्भिक प्रवृत्ति का परिचय देता है। अन्य पुराणों में महत्त्व रखने

1 B K Sarkar · SBH Vol XXXII—The Positive Back ground of Hindu Sociology p 67—” There are various Purānas and though in main, they do not vary in the accounts of the past, they are characteristically different from one another. Each Purāna has its own herd and its own god to be worshipped by the masses and its main mode of religious practice to propagate

२ मधुरा सुत्त न० ८४; चासेत्य सुत्त न० ३६ (सुत्त निपात) और न० ९८ (मज्झिम निकाय)

3 Fick: Social Organisation P. 82-96

वाला स्मृतिशास्त्र हरिवंश में नगण्य स्थान रखता है।<sup>१</sup> इससे हरिवंश के स्मृतिशास्त्र की प्रारम्भिक अवस्था की पुष्टि होती है। हरिवंश में दशावतार के अन्तर्गत बुद्ध का नामोल्लेख नहीं है।<sup>२</sup> अतः यह पुराण बुद्ध को अवतार मानने वाली उत्तरकालीन पौराणिक परम्परा से अप्रभावित ज्ञात होता है। रजि का वृत्तान्त हरिवंश में जिनघर्म<sup>३</sup> अथवा महामोह<sup>४</sup> का उल्लेख नहीं करता। यहाँ पर रजि के पुत्रों को पथभ्रष्ट करने के लिए द्वादशास्त्र का उल्लेख हुआ है।<sup>५</sup> अतः हरिवंश रजि के वृत्तान्त के अन्तर्गत जिनघर्म और महामोह के उल्लेख से पूर्ववर्ती पुराण ज्ञात होता है। हरिवंश में पुराणों के पचलक्षणों का पालन इस पुराण के काल की प्रारम्भिकता का परिचय देता है।

हरिवंश प्रारम्भिक वैष्णव पुराण है। इस कारण जिन वैष्णव विचारधाराओं के दर्शन इस पुराण में होते हैं, वे धार्मिक विवास के दृष्टिकोण से महत्त्वपूर्ण हैं। प्रारम्भिक वैष्णव पुराण होते हुए भी हरिवंश में उत्तरकालीन विष्णुभक्ति के बीज देखे जा सकते हैं। यहाँ पर विष्णु-शृष्ण को साख्य पुरुष तथा वेदान्त के ब्रह्म से एकीभूत किया गया है।<sup>६</sup> इसके साथ ही शृष्ण को योगीश्वर कहा गया है। यहाँ पर हरिवंश, गीता, भागवत विष्णु, की धार्मिक विचारधाराओं से समानता रखता है। किन्तु गीता और भागवत में भक्ति को जो प्रथम मिला है, वह हरिवंश में अपने मूलरूप में है। भविष्यपर्व में घण्टाकर्ण का वृत्तान्त तथा शिव और शृष्ण का कलाम पर्वत पर परस्पर स्तवन ब्रह्म-शिव और वैष्णव मतों का परिचायक है।<sup>७</sup> भक्ति का यह प्रसंग भी उत्तरकालीन शैव और वैष्णव मतों से प्रभावित ज्ञान नहीं होता। अन्य पुराणों में प्रमुरा स्थान ग्रहण करने वाले पाचरात्र का एक स्थल को छोटकर (जो बाद में जोड़ा गया ज्ञात होता है) हरिवंश में पूर्ण अभाव है।

हरिवंश के अन्तर्गत कुछ प्रमाण इस पुराण को सामाजिक प्रवृत्तियों से प्रभावित सूचित करते हैं। दीनारो का उल्लेख<sup>८</sup> इस पुराण को विदेगी दीनारो के पर्याप्त

- |                                       |                     |
|---------------------------------------|---------------------|
| १. हरि० २. ७७-८१                      | २. हरि० १. ४१       |
| ३. देवो० भा० ४. १२-१३-; मत्स्य० २४-४७ |                     |
| ४. विष्णु ३. १७-१८; पद्य० शृष्टि० १३  | ५. हरि० १. २८ ३०-३१ |
| ६. हरि० ३. ६.-७२                      | ७. हरि० ३, ८६-९०    |
| ८. हरि० २. १२१. १६                    | ९. हरि० २. ५५. ५०   |



प्रचलन-काल का निश्चित करता है। महाभारत के बारहवें और तेरहवें पर्वों में भी दीनारों का उल्लेख है।<sup>1</sup> द्वितीय शताब्दी से दसवीं शताब्दी तक के भारतीय साहित्य में दीनार शब्द बराबर उपस्थित दिखलाई देता है। किन्तु दीनार शब्द के आधार पर हरिवंश के समाज का रूप निश्चित नहीं किया जा सकता। हरिवंश के एक भाग में 'दीनार' शब्द के उल्लेख मात्र से समस्त पुराण को दीनारों के प्रचार-काल का उत्तरवर्ती नहीं माना जा सकता।

1. Hopkins : GEL p. 387—for the Roman Denarins is known to the Hariv. and the Hariv. is known to the first part of the first book and to the last book; hence such parts of these books as recognise the Hariv. must be later than the introduction of Roman coins into the country (100-200 A. D.); but though coins are mentioned over and over, even in the 12th & 13th books, is the denarins alluded to.

## छठा अध्याय

### ललित कलाएं

पुराण भारतीय सस्कृति के प्रतीक हैं। अत्यन्त प्राचीन काल से चली आने वाली पौराणिक संहिताओं में तत्कालीन सस्कृति के दर्शन होते हैं। सस्कृति की सीमा विस्तृत है। इसके अन्तर्गत मानव के बौद्धिक तथा कलात्मक विकास से सम्बद्ध सभी विषय आ जाते हैं। इस आधार पर सस्कृति के अन्तर्गत लगभग सभी पौराणिक विषयों का समावेश हो जाता है। इसका कारण स्पष्ट है। पुराणों के सभी प्रसंगों किसी न किसी रूप में साहित्य, कला, दर्शन और विज्ञान से निकटतम का सम्बन्ध है। अतः पुराणों के समस्त वृत्तान्त भारतीय सस्कृति का प्रतिनिधित्व करते हैं।

व्यावहारिक जीवन से सम्बद्ध अनेक विषयों के अतिरिक्त तत्कालीन ललित कलाओं में सस्कृति का स्वरूप विशेषता के साथ मिलता है। इनमें जन-समाज की कलात्मक अभिवृद्धि सस्कृति का महत्त्वपूर्ण चित्र प्रस्तुत करती है।

पुराणों के सांस्कृतिक महत्त्व की पुष्टि प्राचीन ग्रन्थों के पुराणविषयक कथनों से होती है। शतपथ ब्राह्मण में पुराणों की गणना वेदों में की गयी है।<sup>१</sup> छान्दोग्य० में इतिहास तथा पुराण को पंचम वेद कहा गया है।<sup>२</sup> इतिहास पुराण के अन्तर्गत महाभारत का भी अन्तर्भाव हो जाता है। बृहदारण्यक उपनिषद् में वेद, अन्य समस्त ग्रन्थ तथा पुराणों को महाभूत के निश्वास से उत्पन्न माना गया है।<sup>३</sup> भागवत छान्दोग्य० का अनुसरण करके इतिहास पुराण को पंचम वेद मानता है।<sup>४</sup> प्राचीन ग्रन्थों में पुराणों के गौरवपूर्ण स्थान से इनके सांस्कृतिक महत्त्व का परिचय मिलता है।

भागवत में स्त्री और शूद्र को वेद का अनधिकारी बताकर उनके हित के लिए पुराणों में वेद के प्रतिनिधित्व की स्थापना की गयी है।<sup>५</sup> यह पुराण सम्भवतः साधारण

१. शतपथ ब्रा० १३. ४. ३. १३, १४. ६. १०. ६

२. छान्दोग्य० ७. १. २                      ३. बृहदारण्यक० २. ४. १०

४. भागवत १. ४. २०—इतिहासपुराणं च पंचमो वेद उच्यते ।

५. भागवत १. ४. २५—स्त्रीशूद्रद्विजबन्धूना त्रयी न श्रुतिगोचरा ।

कर्मधेयसि मूढानां श्रेय एवं भवेदिह ॥

जनता के ज्ञानोपदेश के निमित्त जनसमूह में पढ़े जाते थे। बाण के हर्षचरित से पुराणों के इस प्रचार का ज्ञान होता है।<sup>१</sup> उत्तरकालीन पुराणों में इतिहास, धर्मशास्त्र, अर्थशास्त्र, राजनीति, वास्तुशास्त्र तथा अन्य विविध विषयों की उपस्थिति इन पुराणों का व्यावहारिक महत्त्व सूचित करती है।

पुराणों के विभिन्न विषयों की भाँति ललित कलाएँ समस्त पुराणों में लगभग समानता रखती हैं। किन्तु विभिन्न पौराणिक परम्पराओं में उनकी कलात्मक पृष्ठभूमि के दर्शन होते हैं। इस दृष्टि से प्रत्येक पुराण अपना स्वतन्त्र अस्तित्व रखता है।

### हरिवंश में नृत्य, संगीत तथा नाटक

हरिवंश में कृष्णचरित्र की विशेषता पर कहा जा चुका है। कृष्णचरित्र की अन्य पुराणों से भिन्नता पाठ की मौलिकता के अतिरिक्त हरिवंश की संस्कृतिविशेष की भी परिचायक है। हरिवंश-कालीन संस्कृति के परिणामस्वरूप कृष्णचरित्र के अन्तर्गत कुछ मौलिक प्रसंग ध्यान देने योग्य है। कृष्ण-कथा में रास का प्रसंग इनमें प्रमुख है। रास सभी पुराणों के कृष्ण-चरित्र में महत्त्वपूर्ण के रूप में प्रस्तुत किया गया है। हरिवंश में भी रास एक महत्त्वपूर्ण विषय है।

### हल्लीसक

हरिवंश में रास के लिए 'हल्लीसक' शब्द का प्रयोग हुआ है। नीलकण्ठ ने टीका में हल्लीसक का अर्थ रास बतलाया है।<sup>२</sup> रास के लिए हल्लीसक शब्द का प्रयोग हरिवंश के अतिरिक्त अन्य किसी भी पुराण में नहीं हुआ है। यह नृत्य दो दो गोपिकाओं के द्वारा मण्डल बनाकर कृष्णचरित्र के गान साथ होता है।<sup>३</sup> कृष्ण गोपिकाओं के मण्डल के बीच में शोभित होते हैं।<sup>४</sup> वैष्णव पुराणों के रास का विस्तृत आध्यात्मिक रूप हरिवंश में संक्षिप्त अवस्था में है।

१. JUB. 1942. vol. XI, New Series, Pt. 2 P. 141.

२. हरि० २. २०. ३६. नीलकण्ठ—हल्लीसक्रीडनं एकस्य पुंसो बहुभिः स्त्रीभिः क्रीडनं संव रासक्रीडा ।

३. हरि० २. २०. २५—तास्तु पंथतीकृताः सर्वा रमयन्ति मनोरमम् ।  
गायन्त्यः कृष्णचरितं द्वन्द्वशो गोपकन्यकाः ॥

४. हरि० २. २०. ३५—एवं स कृष्णो गोपीनां घनबालैरलंकृतः ।

शारदीय सचन्द्रायु निशायु ममूदे सुखी ॥

हरिवंश का हल्लीसक वैष्णव पुराणों के रास का प्रारम्भिक रूप ज्ञात होता है। रासनृत्य के समय प्रकृति के दृश्यो का चित्रण इन वैष्णव पुराणों में महत्त्वपूर्ण स्थान रखता है। शारदी ज्योत्स्ना, यमुनातट, कुज प्रदेश तथा शीतल मन्द पवन रास में सौन्दर्य की सृष्टि करते हैं।<sup>१</sup> कृष्ण तथा गोपिकाओं के वस्त्राभूषणों की दीप्ति तथा आभूषणों के टकराने से उत्पन्न स्वर इस रास को प्रारम्भिक वैष्णव पुराणों के रास से अलग कर देते हैं।<sup>१</sup> वैष्णव पुराण रास के इन स्वरूपों को प्रस्तुत करने में विष्णुभक्ति की तत्कालीन विशेषताओं को प्रस्तुत करते हैं। रास के इन स्थलों में कृष्ण तथा गोपिकाओं की प्रत्येक अवस्था के वर्णन की सूक्ष्मता ध्यान देने योग्य होती है। हरिवंश के हल्लीसक में प्रकृति-चित्रण तथा गोपिकाओं का व्यक्तिगत सूक्ष्म चित्रण अनुपस्थित है।

### छालिक्य-गान्धर्व

हरिवंश के कृष्णचरित्र में छालिक्य गान्धर्व नामक वाद्यमिश्रित सगीत एक महत्त्वपूर्ण प्रसंग है। जलक्रीडा के बाद कृष्ण, सत्यभामा, नारद और अर्जुन के साथ अप्सराओं के सम्मिलित वाद्य और सगीत का वर्णन है।<sup>१</sup> यह वाद्यमिश्रित सगीत अन्य सभी वैष्णव पुराणों के कृष्णचरित्र में अनुपस्थित है। छालिक्यगान्धर्व की व्युत्पत्ति प्रामाणिक स्रोतों के अभाव के कारण कुछ कठिन है। लक्षणग्रन्थ भी छालिक्य के विषय में मौन है।

छालिक्यगान्धर्व नाट्यशास्त्र में आश्चर्यजनक रूप से अनुपस्थित है। इसके विपरीत कृष्ण तथा गोपिकाओं के हल्लीसक का उल्लेख तथा व्युत्पत्ति लक्षणग्रन्थों में है।<sup>१</sup> श्री फरकुहार भास के नाटक "बालचरित" में 'हल्लीस' की उपस्थिति की सूचना देते हैं। भास के काल को फरकुहार तृतीय सताब्दी मानते हैं।<sup>१</sup> (Keith)

१. भाग० १०. २९. १-४, ४४-४६; ३२. ११-१२

२. भाग० १०. ३३ ६-२५.

३. हरि० २. ८९. ६६-८३

४. रामचन्द्र गुणचन्द्रः नाट्य दर्पण, भाग० १५० २१४

5. Farquhar : Rel. Lit Ind. p. 144—The dramatist Bhāsa, who dates from the 3rd cen. A. D. has a play called "Bāla-charita" which has the story of Krishna's youth. In it the Hallisa sport is merely an innocent dance.

“बालचरित” में वृष्ण के हल्लीस को हरिवंश तथा विष्णु को भाँति अश्लीलता रहित तथा सरल मानते हैं।<sup>१</sup> किन्तु छालिक्य की उत्पत्ति तथा विकास को निश्चित करने के लिए इस प्रकार का कोई प्रमाण नहीं है।

हरिवंश में छालिक्य की अनेक विदोषताएँ वर्णित हैं। यह वाद्यमिश्रित सगीत सभी वैष्णव पुराणों में आश्चर्यजनक रूप से अनुपस्थित है। इस सगीत का उल्लेख किसी लक्षण-ग्रन्थ में भी नहीं है। हरिवंश के समकालीन तथा उत्तरकालीन ग्रन्थों में इस सगीत के अभाव के कारण हरिवंश में इसका महत्त्व बहुत बढ़ जाता है। छालिक्य में सगीत के लगभग सभी विवसित तत्त्व मिलते हैं। इसके साथ बजाये जाने वाले वाद्य तथा उनके साथ अभिनय से युक्त सगीत एक अद्भुत सामजस्य उत्पन्न करता है।<sup>२</sup> इस दृष्टिकोण से छालिक्य कला के उत्कृष्ट रूप का परिचायक है। छालिक्य के जन्मदाता स्वयं वृष्ण कहे गये हैं तथा द्वारका सर्वप्रथम इस कला के प्रचार का क्षेत्र वतलायी गयी है।<sup>३</sup> छालिक्य पर हरिवंश के अन्तर्गत मिलने वाली सामग्री इस सगीत के स्वरूप का पर्याप्त परिचय दे देती है। किन्तु छालिक्य के विषय प्रामाणिक बनाने के लिए अन्य ग्रन्थों से किसी प्रकार की सहायता नहीं ली जा सकती।

हरिवंश में छालिक्य के प्रसंग के अन्तर्गत कृष्ण तथा प्रद्युम्न के सगठित प्रयत्न से इस ‘गान्धर्व’ के भूलोक में प्रचार का उल्लेख है। इस सगीत को परम मंगलमय तथा आयुवर्द्धक कहा गया है।<sup>४</sup> ज्ञात होता है, कुछ काल तक अवश्य इस सगीत का

१. A B Keith - San, Drama, p 99

२. हरि० २. ८९. ६८-७३

३. हरि० २. ८९. ८३-८४-छालिक्यगान्धर्व-गुणोदयेषु,

ये देवगन्धर्वमहर्षिसया ।

निष्ठा प्रयान्तीत्यवगच्छ बुद्ध्या,

छालिक्यमेव मधुसूदनेन ॥

भ्रंशोत्तमानां नरदेश दत्त,

लोकस्य चानुग्रहकाम्ययं व ।

गत प्रतिष्ठाममरोपमेय,

बाला युवानश्च तयैव बृद्धा ॥

४. हरि० २. ८९. ७४, ७६-७७, ८३-८५

छलिक नाट्य के इस चित्रण के द्वारा इस नृत्य के भाव, अभिनय, संगीत तथा नृत्यमिथित स्वरूप का परिचय मिलता है।

मालविकाग्निमित्र में वर्णित छलिक नाट्य हरिवंश के छालिक्य गान्धर्व से पूर्णतः भिन्न ज्ञात होता है। मालविकाग्निमित्र का यह नाट्य एक अभिनयप्रधान नृत्य है। किन्तु हरिवंश का छालिक्य अनेक वाद्यों के साथ गायन जानबाला संगीत है। छलिक नाट्य तथा छालिक्य गान्धर्व के उदगम के स्रोत भी भिन्न हैं। छलिक नाट्य का निर्माण शर्मिष्ठा के द्वारा हुआ है। छालिक्य गान्धर्व के प्रचारक कृष्ण हैं।

छालिक्य गान्धर्व कृष्णचरित्र से सम्बद्ध होने के कारण रास की भाँति गौरवयुक्त स्थान ग्रहण करता है। कृष्ण के जीवन से सम्बन्ध रखने के अतिरिक्त संगीत का उत्कृष्ट रूप प्रस्तुत करने पर भी यह भारतीय संगीत परम्परा से लुप्त हो गया है। भारतीय साहित्यिक तथा धार्मिक परम्पराओं से लुप्त हो जाने पर भी इस संगीत को सुरक्षित रूप में रखने के कारण संगीत और नृत्य कला की दृष्टि से हरिवंश एक उत्कृष्ट पुराण है।

### हरिवंश के नाटक

हरिवंश में कृष्ण के अश्वमेध यज्ञ के प्रसंग में 'नट' की उत्पत्ति पर प्रकाश डाला गया है। यहाँ भद्र नामक नट की निपुणता से प्रभावित ऋषि उसे कोई वर माँगने की अनुमति देते हैं। भद्र नट समस्त पृथ्वी में अप्रतिहत रूप से विचरण करने तथा अवध्य होने का वर माँगता है।<sup>१</sup> ऋषियों के वरदान से निर्भय इस नट को समस्त पृथ्वी में भ्रमण करते हुए पहा गया है।<sup>२</sup> हरिवंश में वर्णित नट की उत्पत्ति का यह प्रसंग भारतीय नाट्यकला के उद्गम पर प्रकाश डालता है।

नाट्यशास्त्र में नाटक की उत्पत्ति के संबंध में कुछ सामग्री मिलती है, किन्तु नट के आदि रूप के विषय में कोई सूचना नहीं मिलती। नाट्यशास्त्र में नाट्य का प्रारम्भ मधुवंतक-वध के पूर्व विष्णु के वस्त्राभूषण से भूषित तथा विलासमय

शास्त्रायोनिर्मुदुरभितरतद्विस्त्यानुयुतो,

भाप्रो भाय त्दति विषयाद्रागवन्ध स एव ॥

१. हरि० २ ९१ २६-२७, २९-३२ २६-तत्र यो पत्तमानो गुताटयो नटरतदा ।

महर्षो स्तोषयामात भद्रनामेति नामतः ॥

२ हरि० २ ९१ ३३-३५

चेष्टाओं से युक्त स्वरूप से हुआ है। सम्भवत विष्णु के इस रूप में भारतीय नाट्यकला के पवित्र उद्गम की ओर सकेत किया गया है। किन्तु मानव-नट की उत्पत्ति का विषय नाट्यशास्त्र में अनुपस्थित है।

हरिवंश में नट की उत्पत्ति के प्रसंग में 'सुनाटपेन' शब्द विचारणीय है। नीलकण्ठ ने 'नाटपेन' का अर्थ 'नृत्येन' दिया है। भद्र नट ने जिस 'नाटप' के द्वारा ऋषियों के मन की आवृष्टि किया, वह नाटक नहीं कहा जा सकता। कारण यह है कि नट की उत्पत्ति के साथ सभी विशेषताओं से पूर्ण नाट्य की उत्पत्ति असम्भव प्रतीत होती है। 'नाटप' शब्द के स्पष्ट प्रयोग के कारण यह शुद्ध नृत्य भी नहीं ज्ञात होता। सम्भवत भद्र नट का यह नाटप अभिनयमिश्रित नृत्य है। पाश्चात्य लेखकों ने अभिनयमिश्रित इस नृत्य को विवक्षित 'नाटप' का पूर्ववर्ती रूप कहकर इसको मुग्धाभिनय (Pantomime) कहा है। हरिवंश में वर्णित यह नाटप अवश्य ही मुग्धाभिनय है।

हास्य चितोदगूर्ग अभिनय का उत्कृष्ट उदाहरण बाणासुर के आस्थान में मिलता है। यहाँ शिव, पार्वती, शिव के गण, अप्सराया तथा उषा को श्रीढाआ में तत्पर चित्रित किया गया है। चित्रलेखा नामक अप्सरा पार्वती का वेप धारण कर शिव को मगान का प्रहसन करती है। चित्रलेखा का अभिप्राय पार्वती तथा सभी अमराजों के लिए हास्य का परम कारण बन जाता है। चित्रलेखा के अनुकरण-स्वरूप अप्सराएँ पार्वती का वेप रग लेती हैं। पार्वती का वेप बनानेवाली अप्सराया का भ्रम में आने के लिए शिव के गान शिव का रूप धारण करते हैं। स्वयं शिव तथा पार्वती अप्सराया गया गया के अभिनय-बाहुयं पर विस्मित हो जाते हैं। बाणासुर के वृत्तान्त में यह प्रहसन भी मुग्धाभिनय का एक रूप ज्ञात होता है।

हरिवंश में कृष्ण तथा यादवों की छालिक्य-कीड़ा के अन्तर्गत नारद का विविध हाव-भावों के साथ हास्यपूर्ण अभिनय भी विकसित नाटक का पूर्ववर्ती रूप ज्ञात होता है ।<sup>१</sup>

प्रद्युम्न, साम्ब तथा गद का कुछ यादवों के साथ वञ्जपुर जाने का प्रसंग दो महत्वपूर्ण नाटकों को प्रस्तुत करता है । अभिनेताओं का यह समूह वञ्जपुर में नाटक प्रदर्शन के लिए प्रस्थित होता है । नट सर्वप्रथम नृत्य के द्वारा वञ्जपुरवासियों के चित्त को अभिभूत करता है ।<sup>२</sup> नट के नृत्य के बाद प्रद्युम्न आदि अभिनेताओं द्वारा रामायण के अभिनय का प्रसंग है ।<sup>३</sup>

नटवेपथारी प्रद्युम्न आदि यादव तथा भद्र नट के द्वितीय नाटक का अभिनय वञ्जपुर के 'कालोत्सव' नामक उत्सव में होता है । यह नाटक वञ्जपुर के राजा वञ्जनाभ की अनुमति से किया जाता है । इस नाटक को 'रम्भाभिसार कौबेर' कहा गया है । रम्भाभिसार कौबेर नाटक में नलकूबर का अभिनय प्रद्युम्न, विदूषक का साम्ब, रावण का दूर तथा रम्भा का मनोवती नामक चारवनिता करती है ।<sup>४</sup> इस नाटक के माध्यम से तथा यादवों के द्वारा वञ्जपुरवासियों को अत्यन्त सन्तुष्ट करने का वर्णन है ।<sup>५</sup>

रामायण के नाटक को यहाँ पर 'उद्देश्य' तथा 'रम्भाभिसार कौबेर' को 'प्रकरण' कहा गया है । उद्देश्य नामक नाटक पर कोई भी लक्षणग्रन्थ प्रकाश नहीं डालते । लक्षणग्रन्थों में 'प्रकरण' को दस अंको वाला नाटक कहा गया है ।<sup>६</sup>

हरिवंश में कौबेर रम्भाभिसार प्रकरण का उल्लेख एक महत्वपूर्ण विषय है । इस नाटक के पूर्व धन, सुपिर, मुरज, आनक तथा तन्त्री सदृश वाद्यों के सामञ्जस्यपूर्ण वादन का उल्लेख है ।<sup>७</sup> वाद्य के बाद द्वारका की चारागनाओं के द्वारा छालिक्य के गान का वर्णन है । इस संगीतक में चारागनाओं द्वारा गगावतरण का गान गान्धार ग्राम के साथ लय तथा ताल में होता है ।<sup>८</sup> संगीतक के बाद प्रद्युम्न, गद तथा साम्ब द्वारा नान्दी गाये जाने का वर्णन है ।<sup>९</sup> नान्दी को नान्दीवादन कहा गया है । नीलकण्ठ

१. हरि० २. ८९. २३-२९
२. हरि० २. ९३. ५
३. हरि० २. ९३. ६; ४. हरि० २. ९३. २८-२९; ५. हरि० २. ९३. ३१-३२
६. साहित्यदर्पण पृ० ५०३-अकंठ दशभिर्पिता महानाटकमूचिरे ।
७. हरि० २. ९३. २२
८. हरि० २. ९३. २३-२४
९. हरि० २. ९३. २५



ने नान्दीवादन की क्रिया का स्पष्ट वर्णन किया है। नान्दी नामक वाद्य के साथ गाये जाने वाले चरणों को 'नान्दी' कहा गया है।<sup>१</sup>

'रम्भाभिसार कौबेर' में नान्दी के बाद गगावतरण पर आश्रित एक श्लोक के गान का वर्णन है। अभिनय के साथ प्रद्युम्न इस श्लोक का पाठ करते हैं।<sup>२</sup> गगाव-तरण के पाठ के बाद नाटक का प्रारम्भ होता है। इस प्रकरण के पूर्व के आयोजनों में विषादता दिखलाई देती है। इस प्रसंग में वर्णित नाटक के पूर्व सगीतक और छालिक्य सम्भवतः पूर्वरंग के भाग ज्ञात होते हैं।

हरिवंश में "रम्भाभिसार कौबेर" को नाट्यकला के विकास की दृष्टि से एक पूर्ण नाटक स्वीकार करना पड़ता है। इस नाटक के प्रयोग के लिए 'नाटक ननुतुः' शब्द इसे अन्य नाटको से भिन्न सूचित करते हैं। "कौबेर रम्भाभिसार" के पूर्व 'रामायण' के अभिनय के लिए 'नाटकीकृतम्' त्रिया का प्रयोग 'ननुतु' और 'नाटकी-कृतम्' के भेद को अधिक स्पष्ट कर देता है। रम्भाभिसार नाटक के अन्त में इस नाटक के पात्रों के 'पादोद्धार' 'अभिनय' तथा नृत्य से दानवों के सन्तुष्ट होने का वर्णन है।<sup>३</sup> ज्ञात होता है, यह नाटक केवल अभिनय-प्रधान नाटक न होकर नृत्य तथा अभिनय-मिश्रित नाटक है।

रम्भाभिसार नाटक के पूर्व होने वाली अनेक त्रियाएँ नाटक के प्रारम्भ होने की सूचना देने के कारण इस नाटक के पूर्वरंग के अन्तर्गत ज्ञात होनी हैं। हरिवंश के इस नाटक का पूर्वरंग नाट्यशास्त्र में वर्णित नाटक के पूर्वरंग से बहुत सामंजस्य रखता है।

नाट्यशास्त्र में पूर्वरंग का सर्वप्रथम भाग रंगमंच में प्रस्तुत किया जाने वाला

१. हरि० २. ९३. २६-टीका-नान्दि नन्दिवेश्यरमुरां घर्मबोशमयं वाद्यविशेषम् । द्वादशषट्शब्दो नान्दीरित्यग्ये । नान्दीमिति पाठे नान्दीं देवद्विजादीनां शुभ-शांतिर्नां अष्टभिर्दशभिर्वा अवांतरयावद्युभूतां पूर्वरंग-प्रधानां वाद्यार्वालि वाद्यमासात् ।
२. हरि० २. ९३. २७
३. हरि० २. ९३. २८-नाटकं ननुतुस्ततः, २. ९३. २१-एतप्रचरणं धीरा ननुतुदंहुनन्दनाः ।
४. हरि० २. ९३. ३२-पादोद्धारेण नृत्येन तर्पयाभिनयेन च ।

तुष्टुपुर्दानवा धीरा भंगानामतितेजगाम् ॥

हरिवंश में कृष्ण तथा यादवों की छालिक्य-झीडा के अन्तर्गत नारद का विविध हाव-भावों के साथ हास्यपूर्ण अभिनय भी विकसित नाटक का पूर्ववर्ती रूप ज्ञात होता है।<sup>१</sup>

प्रद्युम्न, साम्ब तथा गद का कुछ यादवों के साथ वज्रपुर जाने का प्रसंग दो महत्वपूर्ण नाटकों को प्रस्तुत करता है। अभिनेताओं का यह समूह वज्रपुर में नाटक प्रदर्शन के लिए प्रस्थित होता है। नट सर्वप्रथम नृत्य के द्वारा वज्रपुरवासियों के चित्त को अभिभूत करता है।<sup>२</sup> नट के नृत्य के बाद प्रद्युम्न आदि अभिनेताओं द्वारा रामायण के अभिनय का प्रसंग है।<sup>३</sup>

नटवेषधारी प्रद्युम्न आदि यादव तथा भद्र नट के द्वितीय नाटक का अभिनय वज्रपुर के 'कालोत्सव' नामक उत्सव में होता है। यह नाटक वज्रपुर के राजा वज्रनाम की अनुमति से किया जाता है। इस नाटक को 'रम्भाभिसार कौबेर' कहा गया है। रम्भाभिसार कौबेर नाटक में मलकूबर का अभिनय प्रद्युम्न, विद्रूपक का साम्ब, रावण का शूर तथा रम्भा का मनोवती नामक वारवनिता करती है।<sup>४</sup> इस नाटक के माध्यम से तथा यादवों के द्वारा वज्रपुरवासियों को अत्यन्त सन्तुष्ट करने का वर्णन है।<sup>५</sup>

रामायण के नाटक को यहाँ पर 'उद्देश्य' तथा 'रम्भाभिसार कौबेर' को 'प्रकरण' कहा गया है। उद्देश्य नामक नाटक पर कोई भी लक्षणग्रन्थ प्रकाश नहीं डालते। लक्षणग्रन्थों में 'प्रकरण' को दस अंकों वाला नाटक कहा गया है।<sup>६</sup>

हरिवंश में कौबेर रम्भाभिसार प्रकरण का उल्लेख एक महत्वपूर्ण विषय है। इस नाटक के पूर्व घन, सुधिर, मुरज, आनक तथा तन्त्री सदृश वाद्यों के सामंजस्यपूर्ण वादन का उल्लेख है।<sup>७</sup> वाद्य के बाद द्वारका की वारागनाओं के द्वारा छालिक्य के गान का वर्णन है। इस संगीतक में वारागनाओं द्वारा गगावतरण का गान गान्धार ग्राम के साथ लय तथा ताल में होता है।<sup>८</sup> संगीतक के बाद प्रद्युम्न, गद तथा साम्ब द्वारा नान्दी गाये जाने का वर्णन है।<sup>९</sup> नान्दी को नान्दीवादन कहा गया है। नीलकण्ठ

१. हरि० २. ८९. २३-२९

२. हरि० २. ९३. ५

३. हरि० २. ९३. ६; ४. हरि० २. ९३. २८-२९; ५. हरि० २. ९३. ३१-३२

६. साहित्यदर्पण ५० ५०३-अंक३३ दशभिर्धोरा 'महानाटकमूचिरे।

७. हरि० २. ९३. २२

हरि० २. ९३. २३-२४

९. हरि० २. ९३. २५

सम्मिलित वाद्य 'कुतप' है।' नाट्यशास्त्र के अन्य स्थल में इसे 'मार्गासारित' भी कहा गया है। मार्गासारित आसारित के पूर्व गाया जाता है।' कुतप के बाद किसी भावपूर्ण संगीत के गाये जाने का उल्लेख है।' नर्तकी को रगमच में आकर इस संगीत के आधार पर अभिनय करते हुए कहा गया है। अभिनय के द्वारा श्लोक के अर्थ आगिव हाव भावों के द्वारा व्यक्त होते हैं।' अभिनय के बाद नर्तकी पूर्वकथित संगीत की कथावस्तु के आधार पर नृत्य करती है।' संगीत, अभिनय तथा नृत्य की इस क्रिया को नाट्यशास्त्र में 'आसारित' कहा गया है।'

नाट्यशास्त्र के पाँचवें अध्याय में 'आसारित' नाटक के पूर्व-रग के नौ अंगों में अन्तिम अंग माना गया है। नाट्यशास्त्र के अनुवादक श्री घोष के अनुसार पूर्व-रग के ये नौ अंग नाटक के पूर्व दर्शकों के मनोरंजन के लिए पदों के अन्दर ही सम्पन्न किये जाते थे।' ये नौ अंग इस प्रकार हैं—प्रत्याहार, अवतरण, आरम्भ, आश्रावणा, वक्त्रपाणि, परिघट्टना, सघोटना, मार्गासारित और आसारित। प्रत्याहार का अर्थ रगमच में वाद्य यन्त्रों को उचित स्थान में रखना है। अवतरण में नाटकीय पात्रों का रगमच पर आना बतलाया गया है। आरम्भ का अर्थ गीत का प्रारम्भ करना है। आश्रावणा में वाद्यों को संगीत के अनुरूप मिलाने का प्रयत्न होता है। वाद्यों की भिन्न-भिन्न शैलियों का अभ्यास वक्त्रपाणि कहा जाता है। परिघट्टना में वाद्यों के तार मिलाये जाते हैं। ताल को बताने के लिए मुद्राओं के प्रयोग का अभ्यास सघोटना है। वाद्यों के सम्मिलित वादन को मार्गासारित कहते हैं। आसारित पूर्वोक्त आसारित से समानता रखता है।'

हरिवंश में रम्भाभिसार नाटक का पूर्व-रग नाट्यशास्त्र के नौ अंगों वाले इस पूर्व-रग से बहुत समानता रखता है। हरिवंश के इस नाटक के पूर्व विविध वाद्ययन्त्रों का वादन, छालक्य, लयताल के साथ गगावतरण का गान, आसारित और नान्दी

१. नाट्य० ५. २४५

२. नाट्य० ५. २०

३. नाट्य० ४. २७७

४. नाट्य० ४. २७९

५. नाट्य० ४. २८२

६. नाट्य० ४. २७५-२८८

7. Natya. p. 77—From this statement it appears that the first 9 items of the preliminaries were performed on the stage covered with a front curtain.

८. नाट्य० ५. १७-२६

तथा नट से भिन्न केवल नर्तक तथा नृत्य का अर्थ व्यक्त करते हैं। इसका कारण नाटक से पूर्व नृत्य तथा मुग्धाभिनय की उपस्थिति है। हॉपकिन्स महाभारत में नाटक से भिन्न नट शब्द के प्रयोग का कारण महाभारत की प्राचीनता मानते हैं। महाभारत के प्रारम्भिक पर्वों में नाटक की पूर्वकालीन अवस्था के प्रदर्शन के लिए उन्होंने सैरन्ध्री की शैली से समानता सूचित करने वाले श्लोक की ओर संकेत किया है। हॉपकिन्स के अनुसार शैली उत्तरकालीन नाटकों की नहीं है। सैरन्ध्री के रदन में शैली के रदन से की गयी समानता शैली के मुग्धाभिनय की याचक है। हॉपकिन्स महाभारत में नाटक के विवसित रूप की उपस्थिति केवल समापक में बतलाते हैं।<sup>1</sup> इसके विपरीत हरिवंश के नाटका को के विवसित नाटकों के रूप में स्वीकार करते हैं।<sup>2</sup> हॉपकिन्स के अनुसार नाटक को पूर्ण विवसित रूप में प्रस्तुत करने के कारण हरिवंश महाभारत से उत्तरकालीन है।

श्री किव जातकों के अध्ययन के आधार पर हिन्देराण्ड तथा हापकिन्स के निष्कर्ष पर पहुँचते हैं। उनके अनुसार जातकों में नट तथा नाटक का उल्लेख मुग्धाभिनय के अर्थ की अभिव्यक्ति करता है। पूर्ण विवसित नाटक के रूप में 'नट' तथा 'नाटक' शब्दों का प्रयोग जातकों में कहीं भी नहीं हुआ है।<sup>3</sup> किव ने जातकों का वाक ईगवी पूर्व तृतीय शताब्दी अथवा उससे भी पूर्व निर्दिष्ट किया है। उनके अनुसार कुछ जातकों बुद्धकाल से भी पूर्व के हैं।<sup>4</sup>

1. Hopkins . GEI p 55—"अबालजाति संरन्ध्री शैलीय विरोदधि"  
From the expression "thou weepst like an actress" one might conclude that we have here a reference to real drama. But pantomime expresses weeping, and no mention of real drama occurs in the epic except in the passage II 11 36, where drama is personified
2. Hopkins GEI p 55—In the Harivansa on the other hand, which dates from a time posterior to our era, we find not only pantomime, Abhinaya, but even the dramatic representation of the 'Great Rāmāyana poem'.
3. Fick Social Org p 188
4. Fick . Social Org p 9-10 (Preface)

यला के विकास में ऐतिहासिक महत्व रखता है। पाणिनि की अष्टाध्यायी में सम्भवतः नाटक से सम्बद्ध नटसूत्र मिलते हैं।<sup>१</sup> अष्टाध्यायी के एक सूत्र में नट का नृत्य से सम्बन्ध दितलाया गया है। नट शब्द की व्युत्पत्ति के द्वारा प्रारम्भ में नट पर नृत्य तथा अभिनय दोनों के दायित्व का ज्ञान होता है। मैकडोनेल के अनुसार नाटक शब्द प्राकृत के नट से बना है। नट सस्यृत के 'नृन्' धातु का विभृत रूप है।<sup>२</sup> नट और नाटक का सम्भवतः प्रारम्भिक काल में नाटक के अन्तर्गत नृत्य तथा अभिनय के सम्मिलित प्रयोग का सूचक है।

### हरिवंश के नाटक तथा पाश्चात्य मत

भारतीय नाटकों के विषय में पाश्चात्य विद्वानों के विचार हरिवंश के नाटकों के अध्ययन के लिए उपयोगी सामग्री प्रस्तुत करते हैं। पाश्चात्य विद्वानों के अनुसार भारतीय नाटक के पूर्व मुग्धाभिनय (Pantomime) सुदीर्घ काल तक प्रचलित रहा था। हिलेब्राण्ड ने अपने लेख में इसी मत का समर्थन किया है। भारतीय नाटक का प्रारम्भ पाणिनि के काल से बताकर उन्होंने अष्टाध्यायी में उल्लिखित नटसूत्र की ओर संकेत किया है।<sup>३</sup> उनके अनुसार रामायण तथा महाभारत में नट तथा नाटक शब्द इनके वर्तमान अर्थ से भिन्न केवल मुग्धाभिनय अर्थ रखते हैं।<sup>४</sup> अतः हिलेब्राण्ड भारतीय नाटक से पूर्व मुग्धाभिनय की उपस्थिति अवश्यम्भावी मानते हैं।

हॉपकिन्स भारतीय नाटक के प्रारम्भ के विषय में हिलेब्राण्ड के मत से समानता प्रस्तुत करते हैं। उनके अनुसार महाभारत में नाटक तथा नट शब्द वर्तमान नाटक

१. अष्टाध्यायी ४. ३. ११०, १११;

२. Macdonell His San Lit p 246—The words for actor (Nata) and play (Nāṭaka) are derived from the verb Nata, the Prākṛit or Vernacular form of Sanskrit Nṛt to dance

३. A B Keith JRAS 1916 p 146-147 Pāṇinis Natasūtra (IV 3 110-111) remains of doubtful sense, So long as we cannot prove that Nata here must refer to real acting—A priori dance and pantomime may be older than a real drama

४. JRAS 1916 p 147—The great epic does not know Nāṭakas. The Rāmāyaṇa mentions (II 67 15) Natas and Nāṭakas but with no suggestion more than pantomime

प्राचीन भारतीय नाटक ऐतिहासिक महापुरुषों के स्थान पर प्रायः पौराणिक व्यक्ति या वी प्रधानता देते हैं। पतञ्जलि के द्वारा उल्लिखित 'बलिबन्ध' तथा 'कसवय' नाटक द्वितीय शताब्दी ईसवी पूर्व में नाटका के अस्तित्व की ओर सचेत करते हैं। नाट्य-शास्त्र में 'लक्ष्मीस्वयंवर' तथा "पुरुरवम् और जवंशी के चरित्र के अभिनय" का उल्लेख है। इन नाटका में नाटक का प्रारम्भिक रूप देखा जा सकता है। भरत और पतञ्जलि के काळ में इन नाटका की रूपाति अत्यन्त प्राचीन काल में इनके विवात की सूचना देती है।

पाश्चात्य विद्वानों के कथनों से ज्ञात होता है कि नाटका का विकास वेद-मुग्धाभिनय से हुआ था। भारतीय प्रारम्भिक नाटका का अध्ययन करने पर इन विद्वानों का कथन उचित प्रतीत होता है। हरियस के नाटक भारतीय नाट्यकला का विषय में भ्रमात्मक विचारों पर स्पष्ट प्रकाश डालते हैं। हरियस के अन्तर्गत जलन्धीडा के प्रसंग में गारद का हास्यपूर्ण अभिनय तथा उषा और अनिरुद्ध के युत्तात में निव के गण तथा अप्पराजा का अभिनय से दास म्यल मुग्धाभिषया की प्रस्तुत करा है। विन्तु प्रचुम्न और गाम्य आदि के द्वारा अभिनीत 'रामायण तथा "रम्भा-भितार वीवर' नाटकीय विवात की दृष्टि से सम्पूर्ण नाटक है।

होल्डसमान नाटकों के पूर्ण विकसित रूप को महाभारत से उत्तरकालीन मानने में हिलेब्राण्ड और हॉपकिन्स के मत का समर्थन करते हैं। उनके अनुसार नाट्यसाहित्य महाभारत से उत्तरकालीन है।<sup>१</sup> इन पाश्चात्य विद्वानों के मतों का अध्ययन करने के बाद ज्ञात होता है कि इन सभी ने विकसित नाटक के पूर्व केवल मुग्धाभिनय की उपस्थिति को एकमत होकर स्वीकार किया था। हरिवंश के नाटक में नृत्यपूर्ण अभिनय की प्रधानता पाश्चात्य लेखकों के इस सिद्धान्त की पुष्टि करती है।

कुछ पाश्चात्य विद्वान् भारतीय नाटक के विकास को कठपुतली के नृत्य से प्रारम्भ मानते हैं। पिश्चल इस मत का प्रवर्तन करने वालों में सर्वप्रथम है। इस मत को प्रमाणित करने के लिए पिश्चल ने महाभारत में प्रयुक्त 'सूत्रप्रोत' की ओर संकेत किया है।<sup>२</sup> सूत्रप्रोत से उनका अभिप्राय डोरे से बंधी पुतली से है। राजशेखर कृत "बालरामायण" में उन्होंने कठपुतली के इस नृत्य की उपस्थिति बतलायी है।<sup>३</sup> संस्कृत नाटक के सूत्रधार तथा स्थापक के द्वारा उन्होंने 'कठपुतली के सूत्र का धारण करने वाला' तथा 'मंच में पुतलियों को रखने वाला' अर्थ लिया है।<sup>४</sup> पिश्चल के मत को रिजवे ने अनुचित सिद्ध किया है।<sup>५</sup>

भारतीय नाटक को कठपुतलियों के नृत्य से पूर्व निश्चित करने के लिए श्री रिजवे ने देवालयों तथा राजमहलों में महापुराणों के चरित्र के अनुकरण स्वरूप नाटकों के खेले जाने की ओर संकेत किया है।<sup>६</sup> भारतीय नाटकों की उत्पत्ति का कारण महापुराणों का अनुकरण नहीं, किन्तु देवताओं के चरित्रों का अनुकरण है। इसी कारण

1. Hopkins : GEI p. 65—The latter scholar (Holtzmann) says—  
"die ganze dramatische Literature ist spater als das Mahābhārata."
2. W. Ridgeway : The Dramas and Dramatic Dances p. 161  
He is called sūtradhāra i. e. "Thread-holder" which corresponds to the epithet Sūtraprota applied to puppets in the Mbh—
3. W. Ridgeway : The Dramas and Dramatic Dances p. 161
4. " " " " " " p. 162
5. " " " " " " p. 166-168
6. " " " " " " : p. 172-211

प्राचीन भारतीय नाटक ऐतिहासिक महापुरुषों के स्थान पर प्रायः पौराणिक व्यक्ति यों को प्रधानता देते हैं। पतञ्जलि के द्वारा उल्लिखित 'बलिबन्ध' तथा 'कसवध' नाटक द्वितीय शताब्दी ईसवी पूर्व में नाटकों के अस्तित्व की ओर संकेत करते हैं। नाट्य-शास्त्र में "लक्ष्मीस्वमयरी" तथा "पुण्डरीक और उर्वशी के चरित्र के अभिनय" का उल्लेख है। इन नाटकों में नाट्य का प्रारम्भिक रूप देखा जा सकता है। भरत और पतञ्जलि के काल में इन नाटकों की ख्याति अत्यन्त प्राचीन काल में इनके विकास की सूचना देती है।

पाश्चात्य विद्वानों के कथनों से ज्ञात होता है कि नाटकों का विकास केवल मुग्धाभिनय से हुआ था। भारतीय प्रारम्भिक नाटकों का अध्ययन करने पर इन विद्वानों का कथन उचित प्रतीत होता है। हरिवंश के नाटक भारतीय नाट्यकला के विषय में भ्रमात्मक विचारों पर स्पष्ट प्रकाश डालते हैं। हरिवंश के अन्तर्गत जलश्रीहा के प्रयोग में नारद का हास्यपूर्ण अभिनय तथा उषा और अनिरुद्ध के वृत्तान्त में शिव के गण तथा अप्सराओं का अभिनय ये दोनों स्थल मुग्धाभिनयों को प्रस्तुत करते हैं। किन्तु प्रद्युम्न और गाम्भ आदि के द्वारा अभिनीत 'रामायण' तथा "रम्भा-भिगार शौचर" नाटकीय विषयों की दृष्टि से सम्पूर्ण नाट्य है।



प्रकार का निष्कर्ष नहीं प्रस्तुत करता ।<sup>१</sup> कीथ यहाँ पर हर्टेल के कथन का निराकरण नहीं करते । वे इस मत की सामान्यता को सूचित करते हैं ।

विटरनित्स वैदिक नाट्य तथा उत्तरकालीन नाटको में परस्पर सबध सिद्ध करने वाले मत का विरोध करते हैं । उनसे अनुसार वैदिक तथा उत्तरकालीन नाटक की एकता प्रमाणित करने के लिए कोई साध्य नहीं है ।<sup>२</sup> श्री Von Schroeder का मत विटरनित्स के मत से समानता रखता है । Von Schroeder ने वैदिक नाट्यकला को पूर्ण विकसित सिद्ध किया है । उत्तरकालीन सस्कृत नाटक उनके अनुसार वैदिक नाट्यपरम्परा से नितान्त भिन्न है ।<sup>३</sup> श्री कीथ वैदिक नाट्यतत्त्व में 'वमसा' विकास के समर्थक हैं । अपने इस मत की पुष्टि के लिए उन्होंने अगस्त्य और मरुत के वैदिक सवाद में उत्कृष्ट कोटि के तीन पात्रो वाले नाटक की ओर संकेत किया है ।<sup>४</sup> हर्टेल ने सुपर्णाध्याय में वैदिक नाट्यतत्त्व का चरमोत्कर्ष माना है ।<sup>५</sup>

- 1 Keith · JRAS 1911 p 1003-1004—But this is a very poor piece of evidence The Harivansa is a late text, and contemporaneous with the classical drama
- 2 Keith · JRAS 1911 p 1003—Winternitz VOL XXIII, 110, doubts the evidence of the connection of the Vedic and the classical drama
- 3 Keith : JRAS 1911 p 1001—Von Schroeder realises the difficulty and he finds the solution in the theory that the Vedic drama is no feeble beginning, it presents the climax of the long stage of development and it has no connection with the later drama of India
- 4 Keith JRAS 1911 p 1001—Nor would there be lacking some evidence of the gradual advance of the dramatic art, for the dialogue of Agastya and the Maruts presents us with a miniature trilogy of a kind
- 5 JRAS 1911 p 1001—And in the Supernādhyaṃya Hertel finds a fully developed drama, a historical link between the Rgveda and the later Indian world

श्री याजनिक अपने ग्रन्थ में हरिवंश के नाट्य-तत्त्व से परिचय की सूचना देते हैं। किन्तु हरिवंश के नाटको के विषय में उनका कथन स्पष्ट नहीं है। उनके अनुसार पौराणिक नाट्य-तत्त्व कुछ स्थलों में महत्त्वपूर्ण होते हुए भी कल्पना के आवरण से अपने महत्त्व को खो बैठा है। हरिवंश के अन्तर्गत उन्होंने "भानुमतीहरण" नामक नाटक में पौराणिक आख्यान के बीच में आ जाने से नाटक के ऐतिहासिक महत्त्व को नष्ट हो जाते हुए कहा है। याजनिक का कथन निराधार ज्ञात होता है। हरिवंश में "भानुमतीहरण" नामक नाटक नहीं, किन्तु भानुमतीहरण का आख्यान मिलता है। भानुमतीहरण के आख्यान के पूर्व भद्रनट की वरप्राप्ति का प्रसंग समाप्त हो जाता है। अतः भानुमतीहरण का प्रसंग भद्रनट के प्रसंग के महत्त्व को किसी प्रकार कम नहीं करता। भानुमतीहरण का आख्यान वज्रनाभ पुर में नाटको के अभिनय को प्रस्तुत करने वाले अध्यायो से पहले मिलता है। इस आख्यान के द्वारा हरिवंश के नाटको के महत्त्वपूर्ण प्रसंग में बाधा पड़ती है, यह नहीं कहा जा सकता। अतः भद्रनट की वरप्राप्ति के बाद भानुमतीहरण का प्रसंग नाट्यकला में नट के उद्गम के ऐतिहासिक महत्त्व पर किसी प्रकार का व्यवधान नहीं डालता।

### हरिवंश तथा अन्य पुराण

हरिवंश के अन्तर्गत नृत्य तथा नाट्य सम्बन्धी सामग्री का वास्तविक अनुशीलन अन्य पुराणों के साथ तुलनात्मक अध्ययन से होता है। वैष्णव पुराणों में कृष्णचरित्र के अन्तर्गत रास अपनी विशेषता रखता है। प्रत्येक पुराण के रास में विभिन्न सृष्टियों का प्रभाव दिखाई देता है। हरिवंश के हस्तलिखित में भारतीय सृष्टि का प्राचीन तथा अविद्वृत रूप मिलता है। हरिवंश में रास का प्रसंग सक्षिप्त है। कृष्ण के विरह में मुक्ति पाने वाली गोपिका और राधा के अभाव के कारण यह प्रारम्भिक ज्ञात होता है।

ब्रह्म० में रास हरिवंश की प्रवृत्ति का अनुसरण करता है। किन्तु इस रास में हरिवंश के रास से कुछ विवक्षित तत्व मिलते हैं। ब्रह्म० के रास के अन्तर्गत कृष्ण के वेणु के स्वर को सुनकर विस्मित गोपिकाओं की मनोदशा का वर्णन है। यहाँ पर उस गोपिका का भी उल्लेख है जो मृगजनों के बाहर होने के कारण कृष्ण के पास न जा सकी तथा वही पर स्थित होकर कृष्ण का ध्यान करती रह गयी।<sup>१</sup> ब्रह्म० के

१. ब्रह्म० १८९ २०—काचिदावसपस्यान्त स्थित्वा दृष्ट्वा बहिर्मुखम् ।  
तन्ममत्वेन गोपिद्वयं दृष्ट्वा मौलिजलोचना ॥

यह तत्त्व विष्णु० और भागवत के इसी प्रकार के तत्वों के बीजरूप हैं। हरिवंश में इन तत्वों का पूर्ण अभाव है।

विष्णु० में रास ब्रह्म० के रास से कुछ विकसित अवस्था को प्रस्तुत करता है। वेणुगीत विष्णु के रास की विशेषता है।<sup>१</sup> भागवत में यही रास नृत्य 'महारास' कहा गया है। महारास में रास के सभी तत्व विस्तार के साथ मिलते हैं। चन्द्रमा, यमुनातट तथा नृत्य के समय गोपिकाओं के अंगों का सौन्दर्य इस रास में विष्णु० से अधिक सूक्ष्मता से वर्णित किया गया है। रास का प्रारम्भ यहाँ पर उदीयमान चन्द्र की भ्रमरा विस्तीर्ण होती हुई आह्लादिनी रश्मियों के साथ हुआ है।<sup>१</sup> रास के प्रवर्तन में हिमशीत बालुका पर कुमुद के परिमल से आनन्दपूर्ण कृष्ण तथा गोपिकाओं को चित्रित किया गया है।<sup>१</sup> महारास में कृष्ण के चारों ओर शोभित गोपिकाएँ भेष के समीप विद्यत की भाँति मानी गयी है।<sup>१</sup> हरिवंश की भाँति यहाँ पर रास की विधि वा स्पष्ट वर्णन नहीं है। किन्तु गोपिकाओं के बीच में एक कृष्ण के कथन से हरिवंश में वर्णित हल्लीसक का ज्ञान होता है।<sup>१</sup> भागवत के रास में प्रकृति-चित्रण तथा रूप-वर्णन का समन्वय इस प्रसंग के काव्यसौन्दर्य को बढ़ा देता है।

पद्म० तथा ब्रह्मवैवर्त० में रास की भिन्न प्रवृत्ति दिखलाई देती है। पद्म० पाताल० में रास-मण्डली नृत्य की वाचक नहीं है। यहाँ पर राधा, कृष्ण और गोपिकाओं की विविध लीलाओं को ही रास कहा गया है।<sup>१</sup> रास का यही रूप ब्रह्मवैवर्त० में मिलता है।<sup>१</sup> पद्म० और ब्रह्मवैवर्त० में रास अपने प्रारम्भिक रूप से बहुत दूर हट गया है।

छालिव्य हरिवंश का अन्य अभिनयमिश्रित सगीत है। सगीत का यह प्रसंग

१. विष्णु० ५. १३

२. भाग० १०. २९. २-तदोदुराजः ककुभः करैर्मुखं,

प्राच्या विलिम्पन्नरूपेण शन्तमैः ।

स चर्षणीनामुदगाच्छ्रुवो मृजन्,

प्रियः प्रियाया इव दीर्घवर्शनः ॥

३. भाग० १०. २९. ४५

४. भाग० १०. ३३. ८

५. भाग० १०. ३३. ३-रासोत्सवः संप्रवृत्तो गोपीमण्डलमण्डितः ।

योगेश्वरेण कृष्णेन तासां मध्ये द्वयोर्द्वयोः ॥

६. पद्म० पाताल० ६९, ८७-११८ ७. ब्रह्मवैवर्त-कृष्णजन्म० २८-५५

हरिवंश के अतिरिक्त अन्य पुराणों में अनुपस्थित है। भागवत में कृष्णचरित्र के अन्तिम स्थल में जलक्रीडा का वर्णन है। यहाँ पर कृष्ण अपनी रानियों और पुरवासी यादवा के साथ सागर में जलक्रीडा के लिए प्रस्थित होते हैं। इस समय गन्धर्व मृदंग तथा पणवानक से, तथा सूत, मागध और वन्दी वीणा के द्वारा कृष्ण के चरित्र का गान करते हैं।<sup>१</sup> कृष्ण के साथ क्रीडा में मग्न द्वारवती की स्त्रियाँ हर्षविभोर होकर प्रकृति के विभिन्न तत्त्वों से तादात्म्य स्थापित करती हैं। रात्रि के समय विमुक्त होने वाली कुररी-सुगल की वेदना से वे सहानुभूति प्रकट करती हैं। यह कुररी कृष्ण की रानियों की भाँति सयोगसुख का अनुभव नहीं करती है।<sup>१</sup> भागवत के अन्तर्गत जलक्रीडा का यह प्रसंग हरिवंश के छालिक्य से भिन्न है तथा सस्त्रुत काव्यों के जल-क्रीडा-वर्णन से समानता रखता है।

हरिवंश तथा अन्य पुराणों के रास का तुलनात्मक अध्ययन कृष्णचरित्र के अध्याय में किया जा चुका है। अतः यहाँ पर केवल ललित कला की दृष्टि से रास का प्रश्न पुनः उठाया गया है।

### हरिवंश में वास्तुकला

पुराणों के अन्तर्गत गृह निर्माण-कला एक महत्त्वपूर्ण विचार्य विषय है। इस कला में मानव के दैनिक क्रियाकलापों तथा विचारधाराओं का प्रतिरूप दिखलाई देता है। पुराणों में वर्णित गृहनिर्माण-कला में तत्कालीन समाज की समृद्धि तथा उनके बौद्धिक विकास का परिचय मिलता है। सभी पुराण अट्टालिकाओं तथा हम्यों के उच्च कलात्मक स्वरूप का परिचय देते हैं। वास्तु-कला का लगभग समान स्तर प्रस्तुत करने के कारण किसी एक पुराण की कला की विशेषता निश्चित करना यथिन ज्ञात होता है। सम्भवतः वास्तुकला को प्रस्तुत करने वाले पौराणिक अथवा इन कलाओं के विकासकाल के बाद पुराणों में जोड़े गये हैं। इसी कारण गृहनिर्माण-कला से सम्बद्ध बहुत सी विशेषताएँ सभी पुराणों में समान रूप से मिलती हैं। उदाहरण-

१. भाग० १०.१०.१-८-उपगीयमानो गन्धर्वं मृदंगपणवानकान् ।  
घादयद्भिर्मुंदा वीणां सूतमागधवदिभिः ॥
२. भाग० १०.१०.१५-कुररी ! विलपति त्वं वीतनित्रा न शोभे ,  
स्वपिति जगति रात्र्यामीश्वरो गुप्त-शोभे ।

स्वरूप राजप्रासादों के वर्णन में अनेक ग्रन्थों में गोपुर का उल्लेख हुआ है।<sup>१</sup> गोपुर पुराणों की वास्तुकला में इतना प्रचलित बयो हो गया, यह अज्ञात है। गोपुरके निर्माण की कला दक्षिण भारत से प्रारम्भ हुई थी।<sup>१</sup> पुराणों में गोपुरों का व्यापक वर्णन उस काल की सूचना देता है, जब दक्षिण भारत की वास्तुकला उत्तर भारत की वास्तुकला में एकाकार हो चुकी थी। गोपुर के उल्लेख की भाँति पुराणों में अन्य वास्तुकला सम्बन्धी सजाएँ मिलती हैं। विभिन्न पुराणों में मिलने वाली वास्तुकला के पारिभाषिक शब्दों की व्युत्पत्ति के द्वारा पुराणों की वास्तुकला का तुलनात्मक मूल्यांकन अपेक्षित है। इस तुलनात्मक अध्ययन के द्वारा भारतीय वास्तुकला के क्षेत्र में पुराणों के महत्व पूर्ण योग का ज्ञान होता है।

हरिवंश के अन्तर्गत 'द्वारवती' के निर्माण का प्रयास भारतीय वास्तुकला के उत्कृष्ट स्वरूप का परिचायक है। द्वारवती में नगर का निर्माण रोहिणी नक्षत्र में शुभ दिन होता है।<sup>१</sup> शुभ मुहूर्त के निश्चित हो जाने पर शिली तथा सूत्रधारी स्थपतिधो को आमन्त्रित किया जाता है।<sup>२</sup> यहाँ पर शिल्पियों के द्वारा गृह-निर्माण के प्रारम्भ में ब्रह्मा अग्नि, इन्द्र तथा द्युदौलूखल के लिए स्थानों का विधान है। इन देवताओं के अतिरिक्त शुद्धक्ष, ऐन्द्र, भल्लाट तथा पुष्पदन्त के लिए चार द्वारों की स्थापना का उल्लेख है।<sup>३</sup> इन देवताओं के विषय में हरिवंश में कुछ नहीं कहा गया है। वास्तुकला के विवेचन के विषय में इन देवताओं के उल्लेख से यह वास्तु-देवताओं के नाम ज्ञात होते हैं। इन देवताओं से सम्बद्ध विस्तृत ज्ञान वास्तुकला के प्रामाणिक ग्रन्थों से मिलता है।

१. महा० १, १९८. ६०; ३. १७३, ३; ३. २०७. ७; अग्नि० ७२. ५. २२; रामायण. ६. ७५. ६

2. P. Brown : Indian Architecture P. 85—This is a structure rising above the parapet at the back of each of its porches and which has been identified as an embryo Gopuram that monumental gate-head which dominates all the approaches to the Dravidian temple, and one of the most striking productions in the architecture of the south

३. हरि० २. ५८. ३

४. हरि० २. ५८. १०-१३

५. हरि० २. ५८. १६-१८

हरिवश में द्वारका की स्थापना के समय वर्णित ब्रह्मा, चार प्रारम्भिक देवता तथा चार वास्तु-देवताओं के स्थान-निर्धारण और पूजन का प्रसंग लगभग सभी स्थापत्य सम्बन्धी ग्रन्थों में मिलता है।<sup>१</sup> ज्ञात होता है, गृह-निर्माण के पूर्व वास्तु-देवताओं की परितुष्टि आवश्यक समझी जाती थी।

वास्तु-शास्त्र से सम्बद्ध अनेक ग्रन्थों में वास्तुदेवताओं की पूजा के समय 'वास्तु-शास्त्र' का उल्लेख महत्त्व रखता है। मत्स्य० में वास्तुदेवताओं की पूजा के साथ स्थापक के लक्षणों का वर्णन हुआ है। स्थापक को 'ऊहापोहार्यतत्त्वज्ञ' तथा 'वास्तु-शास्त्रपारगत' कहा गया है।<sup>२</sup> समरांगण० में गृह के बनाने वाले स्थपति को शास्त्रज्ञ होने का आदेश दिया गया है। अन्यथा अपने प्रमादवश वह समस्त नगरी का विनाश-कारी बन जाता है।<sup>३</sup> हरिवश में देवशिल्पी विश्वकर्मा को शिल्पाचार्य की सजा दी गयी है।<sup>४</sup> इस स्थान पर अन्य स्थपतियों को भी शिल्पिमुख्य कहा गया है।<sup>५</sup>

द्वारवती के शिलान्यास का दायित्व कुशल शिल्पी तथा स्थपतियों पर है। शिल्पियों के द्वारा गृहनिर्माण के पूर्व के मंगलकृत्य सम्पादित किये जाते हैं।<sup>६</sup> किन्तु द्वारवती का वास्तविक निर्माण विश्वकर्मा की मानसी इच्छा पर होता है।<sup>७</sup> द्वारवती के विशाल नगर होने का प्रमाण विश्वकर्मा के द्वारा समुद्र से बारह योजन पृथ्वी मांगने से मिलता है। उत्कृष्ट नगर के अनुरूप द्वारवती में चत्वर, वैशम, रथ्या तथा राज-पथों का उल्लेख है।<sup>८</sup> इस स्थल में द्वारवती का वर्णन वास्तुकला की कोई विशेषता नहीं प्रस्तुत करता।

यचनाभ के वध के बाद कृष्ण के पराक्रम से प्रसन्न होकर इन्द्र वा पुनः विश्वकर्मा को द्वारवती भेजने का उल्लेख है। विश्वकर्मा का द्वारवती के विशेष निर्माण के लिए

१. हरि० २. ५८. १६-१८; गरुड़ ४६. ३-८; मत्स्य० २५३; मानसार० १-२; समरांगण० ११-१४ :
२. मत्स्य० २६५. १४-ऊहापोहार्यतत्त्वज्ञो वास्तुशास्त्रस्य पारगः।
३. समरांगण० १०. ६८-६९
४. हरि० २. ५८. २०, २२
५. हरि० २. ५८. १०
६. हरि० २. ५८. १०-१८
७. हरि० २. ५८. ४०-४१
८. हरि० २. ५८. ४८

दूसरी बार प्रवेश वास्तुकला की दृष्टि से महत्वपूर्ण है। इस स्थल पर द्वारवती की लम्वाई तथा चौड़ाई का स्पष्ट उल्लेख है। द्वारवती को आठ योजन चौड़ी तथा बारह योजन लम्बी बतलाया गया है।<sup>१</sup> यह कथन द्वारवती को बारह योजन बताने वाले पहले कथन का विरोध नहीं करता, वरन् उसको अधिक स्पष्ट रूप प्रदान करता है। द्वारवती के आन्तरिक भाग का वर्णन इस स्थल में सबसे अधिक महत्वपूर्ण है।

द्वारवती को द्विगुण उपनिवेश से युक्त कहा गया है।<sup>२</sup> नीलकण्ठ ने द्विगुण उपनिवेश का अर्थ शाखानगर दिया है।<sup>३</sup> इस नगरी को आठ भागों से युक्त रदया, 'पोडशचत्वर' तथा एक मार्ग से आवृत कहा गया है।<sup>४</sup> अष्टमार्गमहारथ्या शब्द सम्भवत आठ मार्गों वाले विशाल पथ की ओर संकेत करता है। नीलकण्ठ इस शब्द के लिए मौन है। महापोडशचत्वर को नीलकण्ठने स्पष्ट किया है। उनके अनुसार पाँच गृहपक्तियों के बीच में चार रथ्याएँ होती हैं इसी प्रकार की तीन अन्य गृहपक्तियों के संयोग से मध्य में पोडशचत्वर का निर्माण होता है।<sup>५</sup> नीलकण्ठ के द्वारा दिये गये महापोडशचत्वर के लक्षण से ज्ञात होता है कि पाँच गृहपक्तियों के बीच में चार रथ्याएँ निकलती हैं। इसी प्रकार को चारों दिशाओं में स्थित भवनों की क्रमशः सोलह रथ्याएँ हुईं। ये सोलह रथ्याएँ जहाँ एक दूसरे को काट कर जाती हैं वही महापोडशचत्वर होना चाहिए।

द्वारका नगरी के वर्णन में स्थापत्य-सम्बन्धी जो शब्द मिलते हैं, उनसे हरिवंश के काल तक स्थापत्यकला के पर्याप्त विकास का परिचय मिलता है। हरिवंश विष्णुपर्व के अट्ठावनवें अध्याय में गृहनिर्माण के पूर्व तथा निर्माण के प्रारम्भ की स्थापत्यकला के लिए विशेष शब्दों का प्रयोग हुआ है। इस अवसर पर चार देवताओं के स्थान का विभाजन और उनके लिए विभिन्न द्वारों का निर्माण बतलाया गया है।<sup>६</sup> इस परम्परा

१. हरि० २. ९८ २७

२. हरि० २. ९८ २७

३. हरि० २. ९८. २७ नीलकण्ठ—उपनिवेशाः शाखानगराणि तेषां द्विराजिभि-  
द्विगुणायता द्विगुणदीर्घा च ।

४. हरि० २. ९८. २८—अष्टमार्गमहारथ्या महापोडशचत्वराम् ।

एकमार्गपरिक्षिप्तां साक्षादुशनसा कृताम् ॥

५. हरि० २. ९८. २८ नीलकण्ठ—पंचगृहपक्तिभिश्चतस्रो रथ्या भवन्ति । ताश्चतस्र ऊर्वाश्चतस्रः तिस्रश्च तासां सन्वयः षोडश तेषां मध्ये षोडश चत्वरणि ।

६. हरि० २. ५८. १६-१८

को स्थापत्यकला सम्बन्धी प्राचीन ग्रन्थों में देखा जा सकता है।<sup>१</sup> गृहनिर्माण के पूर्व वास्तुदेवताओं का पूजन भारतीय स्थापत्यकला का प्रचलित विषय ज्ञात होता है। हरिवंश के द्वितीय द्वारका वर्णन में 'अष्टमार्गमहारथ्या' तथा 'महापोडशचत्वर' आदि शब्द पारिभाषिक दृष्टि से वास्तुकला के विकसित रूप का परिचय देते हैं।<sup>१</sup>

वास्तु-सम्बन्धी अन्य उदाहरणों के दर्शन वस के वृत्तान्त में किये जा सकते हैं। इस स्थल में निर्दिष्ट कलाओं का स्थान हरिवंश में वर्णित अन्य कलाओं से भिन्न है। प्रेक्षागार इस स्थल की वास्तुकला का प्रमुख उदाहरण है। प्रेक्षागार के अन्तर्गत मचवाट, बलभी और छदी का उल्लेख है।<sup>१</sup> मचवाट का अर्थ दर्शकों के बैठने के लिए स्थानों की पत्रित है। बलभी का अर्थ नीलकण्ठ ने दोनों ओर झुके हुए पक्ष बतलाया है।<sup>१</sup> छ स्तम्भों के समूह को नीलकण्ठ ने छदी की सजा दी है।<sup>१</sup> नीलकण्ठ के द्वारा दिये गये ये लक्षण स्पष्ट नहीं हैं।

मानसार में स्तम्भ के आधार का एक नाम बलभी है। बलभी का दूसरा अर्थ कुटी की आकृति का भवन है।<sup>१</sup> अग्नि पुराण में बलभी को पाँच मुख्य प्रासादों के अन्तर्गत पुष्पक नामक प्रासाद का अंग कहा गया है।<sup>१</sup> मानसार तथा अग्नि० में मिलने वाले लक्षण एक दूसरे से नितान्त भिन्न हैं। हरिवंश में वस के प्रेक्षागार के प्रसंग का अनुशीलन करने पर 'बलभी' के लिए मानसार में दिया गया लक्षण अधिक समीचीन ज्ञात होता है।

प्रेक्षागार के अन्तर्गत कुबलयापीडमारण की घटना वास्तुकला की अन्य विशेषताएँ प्रस्तुत करती है। इस स्थल में प्रेक्षागार को चित्रमय अष्टास्रि-चरण, अगला, द्वारवेदिका, गवाक्ष और अर्द्ध चन्द्र से पूर्ण कहा गया है।<sup>१</sup> प्रेक्षागार के अन्तर्गत श्रेणी, गण तथा राजद्वाराओं के लिए विभिन्न मंचों का उल्लेख है।<sup>१</sup> इस वर्णन में 'अष्टकोण-

१. मत्स्य० २५३; समरांगण० ११-१४; गण्ड ४६. ३-८
२. हरि० २. ९८. २८                      ३. हरि० २. २८. ६-७
४. हरि० २. २८. ७- नीलकण्ठ बलभीभिः उभयतो नमत्पशद्वयाभिः ।
५. हरि० २. २८. ७- नीलकण्ठ - छदीभिः षट्स्तम्भाभिः ।
६. P. K. Acharya : Architecture of Mānasāra Vol. V. P. 15—  
Valabhi—a thatch like building.
७. P. K. Acharya—Dict. Hindu Archi. Vol. 1, p. 404.
८. हरि० २. २९. २                      ९. हरि० २. २९. ५-६, १२-१३



चरण' तथा 'गवाक्ष से युक्त अर्द्धचन्द्र' महत्त्वपूर्ण है। प्रेक्षागार के वर्णन में अष्टा-  
स्रिचरण शब्द का प्रयोग हुआ है।<sup>१</sup> नीलकण्ठ ने अष्टास्रि का अर्थ 'अष्टकोण' दिया  
है। 'चरण' को नीलकण्ठ ने स्पष्ट नहीं किया है।<sup>२</sup> अतः अष्टकोण शब्द के  
ज्ञान के बाद चरण शब्द सन्देहास्पद रह जाता है। मत्स्य<sup>३</sup> तथा मानसार<sup>४</sup> में  
अष्टास्र की स्पष्ट व्याख्या मिलती है।

हरिवंश २.२९.२ में दिये गये सभी नाम प्रेक्षागार के अन्तर्गत मञ्चों के विशेषण  
हैं। यहाँ पर अष्टास्रिचरण के लिए दी गयी 'अष्टकोण युक्त चरण' नामक व्याख्या  
उचित ज्ञात होती है। मत्स्य० के प्रासाद-लक्षण के अन्तर्गत 'अष्टास्र' को अष्टमुख  
प्रासाद कहा गया है।<sup>५</sup> अतः यह 'अष्टास्रि' केवल अष्टकोण का वाचक ज्ञात होता  
है। इसी शब्द के आगे 'सार्गलद्धारवेदिका' विशेषण छत वाले प्रागण में श्रृंगला से  
युक्त द्वार का वाचक ज्ञात होता है। गवाक्ष तथा 'अर्द्धचन्द्र' नामक विशेषण क्रमशः  
गाय की आँख वाले तथा अर्द्धचन्द्र की आकृति के वातायन के वाचक हैं।<sup>६</sup>

हरिवंश के अनेक स्थल विथ्वृखलित रूप में वास्तुकला सम्बन्धी सामग्री प्रस्तुत  
करते हैं। हरिवंशपूर्व के अन्तर्गत विष्णु तथा पृथ्वी का सवाद इसी प्रकार की वास्तु-  
कला से सम्बद्ध सामग्री प्रस्तुत करता है। मेरु पर्वत के ऊपर स्थित देवताओं की  
सभा को हीरो से जटित सोने के स्तम्भों वाले तोरणों से युक्त कहा गया है।<sup>७</sup> यह  
सभा सैकड़ों विमानों से शोभित बतलायी गयी है। इसके अन्तर्गत रत्नजालों का  
वर्णन है।<sup>८</sup> देव-सभा के स्थापत्य का वर्णन सभाओं की स्थापत्य सम्बन्धी विशेषताओं  
की ओर संकेत करता है।

१. हरि० २. २९.२—सचित्राष्टास्रिचरणाः सार्गलद्धारवेदिकाः।

२. हरि० २. २९.२ नीलकण्ठ—अष्टास्रयोऽष्टकोणाश्चरणा—येषां ते सचित्राष्टास्रि

३. मत्स्य० २६९. २९. ५३

४. P. K. Acharya : Dict. Hindu Architecture Vol. I. p. 58—  
Astāśra—Eight cornered, a kind of single storeyed building  
which is octangular in plan and has got one cupola (Bṛhat  
Sam LVI 28; Matsya 269 VV. 29. 53; Bhaviṣya 130 V. 25)

५. P. K. Acharya : Dict. Hindu Architecture Vol. I P. 409

६. " " " " " " " " Vol. I P. 167

७. हरि० १. ५२. ७          ८. हरि० १. ५२. ८

सुमेरु पर्वत के ऊपर देवताओं की सभा के लिए 'विमानशतमालिनीम्' तथा 'रत्नजालान्तरवर्ती' विशेषण' स्थापत्यकला की दृष्टि से महत्त्वपूर्ण हैं। श्री आचार्य ने अपने स्थापत्यकोष में विमान के लिए अनेक अर्थ दिये हैं। विमान के पर्यायवाची शब्द वाहन, गृह, मन्दिर आदि कहे गये हैं।<sup>१</sup> यहाँ पर विमान के लिए गृह शब्द उचित ज्ञात होता है। गृह शब्द सम्भवतः यहाँ पर विविध देवताओं के विभिन्न प्रकोष्ठों के रूप में प्रयुक्त हुआ है। किन्तु विमान शब्द देवताओं के वाहन के लिए भी प्रयुक्त किया जा सकता है। इस अर्थ में 'विमानशतमालिनीम्' विशेषण सैकड़ों विमानों से शोभित सभा की सूचना देता है। अतः विमान के लिए गृह तथा देवताओं के वाहन दोनों विशेषणों को स्वीकार किया जा सकता है। रत्नजाल से रत्नों से जटिल छिद्रयुक्त वातायन का बोध होता है।

हरिवंश में कृष्ण तथा उनके परिजनों की जलश्रीडा का वर्णन वास्तुकला में महत्त्वपूर्ण तत्त्वों को जोड़ देता है। विद्वकर्म कृष्ण तथा उनकी पत्नियों के लिए अलग अलग नौकाओं का निर्माण करते हैं। इन नौकाओं में विविध प्रासादों का निर्माण वास्तुकला का उत्कृष्ट उदाहरण प्रस्तुत करता है। नौकाओं के ऊपर स्थित यह प्रासाद आयत, चतुरस्र, वृत्त तथा स्वस्तिकाकार बतलाये गये हैं।<sup>१</sup> आयत प्रासाद सम्भवतः लम्बाई को प्रस्तुत करते हैं। चतुरस्र चौकोर, वृत्त गोलाकार तथा स्वस्तिक प्रासाद स्वस्तिक के आकार के ज्ञात होते हैं। नीलकण्ठ ने स्वस्तिक का अर्थ 'दार्ष्टिकलक' सद्गुण बतलाया है। स्वस्तिकाकार प्रासाद की दार्ष्टिकलक से दो गयी उपमा प्रासाद के अर्थ को स्पष्ट नहीं करती। प्रासादों की यह विभिन्नता वास्तुशास्त्र की दृष्टि से बनावट की मूर्धन्यता का बोध कराती है।

१. हरि० १. ५२. ८—मनोनिर्माणचित्राद्यां विमानशतमालिनीम् ।

रत्नजालान्तरवर्ती शामगा रत्नभूषिताम् ॥

2. P. K. Acharya. Dict. Hindu Archi. Vol. I p. 551—Vimāna a conveyance, a baloon, a heavenly car, a temple, building in general, the palace of an emperor, the tower surmounting a sanctuary which is in the centre of the temple.

३. हरि० २. ८८. ५७-५८—आम्नाराधयन्तुत्तमस्य वृत्ताद्य स्वस्तिकान्तया ।

प्रासादा मौनु बीरस्य विटिका विजयमंगा ॥

४. हरि० ३. ८८. ५८ मोलकण्ठ—नर्वात्तिकाः दार्ष्टिकलकाकाराः ।

हरिवंश में नौकाओ के ऊपर बने हुए आयत, चतुरस्र, वृत्त तथा स्वस्तिकाकार प्रासादों के लक्षण मानसार में मिलते हैं। आयत प्रासाद की कोई लाक्षणिक विशेषता नहीं है। यह केवल आयताकार प्रासाद को सूचित करता है। चतुरस्र प्रासाद को चौकोर एकमजिला तथा पाँच शिखरों से युक्त कहा गया है।<sup>1</sup> मत्स्य० (मत्स्य० २६९, २८, ५३, २६३ १२) में भी चतुरस्र को चौकोर प्रासाद बतलाया गया है। वृत्त नामक प्रासाद वृत्ताकार भवन ज्ञात होता है। इस प्रासाद का उल्लेख बृहत्संहिता में है।<sup>2</sup> मानसार में स्वस्तिकाकार प्रासाद दो मजिले भवन के रूप में बतलाया गया है।<sup>3</sup> अग्नि० (१०४, २०, २१) तथा गरुड० (४७ २१ २३, ३१-३३) में स्वस्तिकाकार प्रासाद को अष्टकोण भवन कहा गया है। कामिकागम (३५ ८९) के अनुसार स्वस्तिकाकार प्रासाद दक्षिण तथा उत्तर में पण्चत्र वाला भवन है।<sup>4</sup> 'पण्चत्र' से अर्थ सम्भवतः छ वातायनों से है।

नौकाओं के ऊपर बने हुए विविध आकृतियों के प्रासादों का निर्माण उच्चबोटि की वास्तुकला का परिचय देता है। इन प्रासादों में कलास, मन्दार, मेरु, पक्षी, मृग, गरुड, कौच, शुक तथा गज की आकृतियों का निर्माण महत्त्वपूर्ण है।<sup>5</sup> पक्षियों के चित्रण की सूक्ष्मता गरुड, कौच और शुक की आकृतियों को स्पष्ट कर सकती है।

जल क्रीडा के लिए निर्मित ये नौकाएँ आकृति तथा विस्तार भेद के अनुसार सजाओ में भेद प्रस्तुत करती हैं। लघु नौकाओं को 'पोत' कहा गया है। जलक्रीडा के लिए उपयोगी सामग्री ले जान वाली नौकाएँ 'यानपात्र' कही गयी हैं। वेगवती विस्तृत नौकाओं को 'नौका' कहा गया है। नृत्य-गीत के अनुरूप विशाल प्रासादों से युक्त नौकाएँ 'शिल्लिका' मानी गयी हैं।<sup>6</sup> इन नौकाओं में नन्दनवन के सदृश विशाल उद्यान, तालाब, रथ और स्वर्गसदृश नगरों के निर्माण को विश्वकर्मा की शिल्पदक्षता

1 P K. Acharya Dict Hindu Archi Vol I P 191 चतुरस्र—  
a type of building which is quadrangular in plan, has one  
storey and five cupolas

2 P K Acharya Dict Hindu Archi Vol I p 563 cf  
बृहत्संहिता LIII 28

3 P K Acharya Dist Hindu Archi Vol I P 732

४. कामिकागम XXXV. ८९-दक्षिणे चोत्तरे चैव पण्चत्र स्वस्तिक स्मृतम्।

५ हरि० २ ८८ ५९-६१

६ हरि० २ ८८ ६३

का परिणाम बतलाया गया है।<sup>१</sup> इन नौकाओं के अलकरण के अनुरूप मणिमय चित्र तथा मरकत, चन्द्रकान्त और सूर्यकान्त मणियों से निर्मित अन्य अनेक आकृतियों के वैडूर्यमय तोरणों का उल्लेख है।<sup>२</sup> नौका की स्थापत्यकला में तोरणों की चित्रमय रचना के द्वारा उत्कृष्ट कलात्मकता का परिचय मिलता है। इन नौकाओं के उल्लेख से वास्तुकला का चरमोत्कर्ष ही नहीं दिखलायी देता। नौकाओं के ये देदीप्यमान तोरण तत्कालीन मानव समाज की कलात्मक सुसुचि की ओर भी संकेत करते हैं।

हरिवंश में नौकाओं के ऊपर निर्मित प्रासादों का वास्तुसम्बन्धी महत्त्व स्पष्ट है। ये विविध प्रासाद मत्स्य०, अग्नि-गरुड-भविष्य पुराण तथा बृहत्संहिता में मिलते हैं।<sup>३</sup> हरिवंश में वर्णित प्रासादों का वास्तुशास्त्र सम्बन्धी ग्रन्थों में विस्तृत विवरण हरिवंश के काल तक इन प्रासादों की पूर्ण ख्याति की सूचना देता है। हरिवंश के जलश्रीडा के प्रसंग में स्थापत्यकला सम्बन्धी नामावलियों के द्वारा स्थापत्य की समृद्ध अवस्थाका ज्ञान होता है। अग्नि० १०४ १९ २० में मणिक नामक 'वृत्तायत' अण्डाकार प्रासाद-लक्षणों के अन्तर्गत पशु तथा पक्षियों की आकृति के प्रासादों का वर्णन है। यह प्रासाद क्रमशः गज, वृषभ, हंस तथा गरुडान् है। अग्नि में मणिक नामक प्रासाद-लक्षण के अन्तर्गत मिलने वाले प्रासादों में गज तथा गरुडान् नामक प्रासादों का वर्णन हरिवंश में है। गरुड० ४१, २९-३० में मणिक नामक प्रासाद-भेद के अन्तर्गत अग्नि० से समानता रखने वाले नौ प्रासादों का उल्लेख है। किन्तु गरुड० के अन्तर्गत इसी सूची में कुछ नवीन प्रासादों के नाम मिलते हैं। गरुड० में सिंह तथा भूमुख इन दो नयी सजाओं का उल्लेख हुआ है (४७-३१-३३)। मत्स्य० २८-५४ में प्रासादों के विस्तृत विवरण के अन्तर्गत अनेक सजाएँ हरिवंश के प्रासादों की सजाओं से समानता रखती हैं। मत्स्य० में प्रासादों की सजाओं का ब्यननात्र ही नहीं है, वरन् प्रत्येक नाम की परिभाषा भी दी गयी है। गज प्रासाद को गज की आकृति का १६ अगुल चौड़ा तथा ऊपरी बंधों से युक्त कहा गया है।<sup>४</sup> गरुड प्रासाद गरुड की आकृति

- |   |                  |
|---|------------------|
| १. हरि० २. ८८ ६५-६७                       | २. हरि० २. ८८ ६० |
| ३. अग्नि० १०४. १९. २०                     |                  |
| गरुड० ४७. २९. ३३                          |                  |
| मत्स्य० २६९ २८-५४                         |                  |
| भविष्य० १२०. २३-३५                        |                  |
| बृहत्संहिता LVI १-१९                      |                  |
| 4. P.K.A. Dict. Hindu Archi. V. I. P. 409 |                  |

का, सात मजिला, सबसे ऊपर के तीन प्रकोष्ठो से युक्त और आठ अरत्ति (cubit) चौड़ा बतलाया गया है। गरुड प्रासाद के खण्डो या मजिलो की भिन्न-भिन्न सख्याएँ दी गयी हैं। इस प्रासाद को छियासी (८६) मजिला भी कहा गया है। मत्स्य० के अन्य स्थल में गरुड प्रासाद को १० मजिला कहा गया है (मत्स्य० ४३)।

मेरु, मन्दर तथा कैलास नामक प्रासादो के लक्षण अनेक ग्रन्थो में मिलते हैं। अग्नि में वर्णित प्रमुख पाँच प्रासादो में वैराज्य नामक प्रासाद के भेदो में 'मेरु' तथा 'मन्दर' का उल्लेख है। मेरु तथा मन्दर प्रासादो को चौकोर बतलाया गया है।<sup>१</sup> मत्स्य० में बीस प्रकार के प्रासाद लक्षणो के अन्तर्गत मेरु, मन्दर तथा कैलास का उल्लेख है। मत्स्य में मेरु को सौ शृंग, सोलह मजिला, तथा विभिन्न शिखरो से युक्त प्रासाद कहा गया है।<sup>१</sup> मन्दर को बारह मजिला, विविध शिखर युक्त तथा तैतालीस अरत्ति (cubit) चौड़ा प्रासाद बतलाया गया है।<sup>१</sup> कैलास नौ मजिला, विविध शिखर युक्त तथा ततालीस अरत्ति चौड़ा प्रासाद माना गया है।<sup>१</sup> मानसार में सम्भवतः मेरु प्रासाद को ही 'मेरुकान्त' कहा गया है। मानसार में मेरुकान्त को तिमजिला प्रासाद बतलाया गया है।<sup>१</sup> मेरु प्रासाद की आकृति के विषय में मतभेद है। ज्ञात होता है, हरिवंश में जलक्रीडा के प्रसंग के अन्तर्गत 'मेरु' से उद्देश्य मानसार में वर्णित 'मेरुकान्त' से होगा। कारण यह है कि मेरुकान्त आकार में छोटा होने के कारण नौका के लिए अधिक समीचीन है।

### मेरु, मन्दर और कैलास

वास्तुशास्त्र के भोजनिर्मित ग्रन्थ समरागण सूत्रधार में प्रासादो का वर्णन मत्स्य० से समानता रखता है। समरागण० में 'मन्दर-प्रासाद' को द्वादश-तल कहा गया है। द्वादश तल से बारह मजिले का ज्ञान होता है।<sup>१</sup> नौमजिलो से युक्त प्रासाद "कैलास" कहा गया है।<sup>१</sup>

समरागण में अनेक चन्द्रशालाओ से शोभित प्रासाद गज के नाम से विख्यात

१. अग्नि० १०४. १४-१५
२. मत्स्य० २६४. ३१
३. मत्स्य० २६४. ४७. ५३
४. मत्स्य० २६९. ३२. ४७-५३
५. P. K. Acharya Archi. Mānasāra Vol. V. P. 25.
६. समरागण० ५५. ११-८२, ६३.५-मन्दरो द्वादशतलः ।
७. समरागण० ६३. ५

माना गया है।<sup>१</sup> सात अथवा दसमजिला तथा तीन चन्द्रशालाओ से युक्त प्रासाद गरुड कहा गया है।<sup>२</sup>

समरागण० में विविध प्रासादों का प्रत्येक देवता से सम्बन्ध स्थापित किया गया है। बैलास का सम्बन्ध शिव, गरुड का विष्णु, पद्म का ब्रह्मा तथा गज का गणेश से स्थापित किया गया है।<sup>३</sup> इसी ग्रन्थ के अन्य स्थल में जनार्दन के लिए निर्मित आठ प्रासादों के अन्तर्गत गरुड प्रासाद की गणना की गयी है।<sup>४</sup> समरागण० में विभिन्न आकृति के प्रासादों को देवताओं से सम्बद्ध करने के कारण इस काल की वास्तुकला का निर्मूर्ति तथा गणेश से परिचय ज्ञात होता है।

भविष्य० में वास्तुसम्बन्धी सामग्री मत्स्य० की भाँति विस्तृत रूप में मिलती है। वास्तुशास्त्र की विषय-सामग्री की दृष्टि से यह पुराण मत्स्य० से समानता रखता है।<sup>५</sup> नारद० में स्थापत्यकला पर विवरण अग्नि०, मार्कण्डेय० तथा गरुड० की भाँति केवल पौराणिक परम्परावश मिलता है।<sup>६</sup> स्कन्द० में वास्तुशास्त्र का विषय तीन बड़े बड़े अध्यायों में है।<sup>७</sup> वायु० में भी एक अध्याय के अन्तर्गत वास्तुशास्त्र पर विवेचन हुआ है।<sup>८</sup> लिंग० के अन्तर्गत वास्तुशास्त्र का संक्षिप्त विवरण मिलता है।<sup>९</sup> इन सभी पुराणों में वास्तुकला से सम्बन्ध रखने वाली सामग्री की पूर्ण रक्षा हुई है।

पुराणों के अतिरिक्त वास्तुकला के ग्रन्थ सुप्रभेदागम,<sup>१०</sup> कामिकागम<sup>११</sup> तथा बृहत्संहिता हैं।<sup>१२</sup> आगम ग्रन्थों में वास्तुकला अर्वाचीन पुराणों की भाँति अनिवार्य विषय के रूप में मिलती है। वास्तुशास्त्र से सम्बद्ध विषय का प्रतिपादन आगम

१. समरागण० ६३. १५

२. समरागण० ६३. १५-१६

३. समरागण० ५५. १०५-महेश्वरस्य कैलासो विष्णोस्तु गरुडाभिधः ।

कार्यः प्रजापतेः पद्मो गणनायस्य च द्वियः ॥

४. समरागण० ५८. ७-८

५. भविष्य० १३०

६. नारदपुराण भाग १. १३

७. स्कन्द० माहेश्वर खण्ड भाग २. २५, वैष्णव खण्ड भाग २. २५, माहेश्वर खण्ड भाग १. २४

८. वायु० भाग १. ३९

९. लिंग० भाग २. ४६

१०. सुप्रभेदागम ३१. (प्रासाद)

११. कामिकागम LV. १३१ (प्रासाद भूषण)

१२. बृहत्संहिता LVI. १-१९

ग्रन्थों में विस्तार के साथ मिलता है। बृहत्संहिता में वर्णित इन कलाओं का प्रसंग प्रामाणिकता की दृष्टि से मत्स्य० का समकक्ष है। बृहत्संहिता के रचयिता वराह-मिहिर को विद्वानों ने कालिदास का समकालीन माना है।<sup>१</sup> इन ग्रन्थों के आधार पर भारतीय वास्तु सम्बन्धी सामग्री की प्राचीनता की पुष्टि होती है।

कौटिल्य के अर्थशास्त्र में वास्तुशास्त्र एक महत्त्वपूर्ण विषय के रूप में मिलता है। इस ग्रन्थ में लगभग सात अध्याय वास्तुशास्त्र पर विवेचन के लिए मिलते हैं।<sup>२</sup> शुक्रनीति में कौटिल्य के अर्थशास्त्र की भाँति गृहनिर्माण कला पर सामग्री मिलती है।<sup>३</sup> सूर्यसिद्धान्त, सिद्धान्तशिरोमणि तथा लीलावती में वास्तुशास्त्र की महत्त्वपूर्ण सामग्री मिलती है।<sup>४</sup> इन ग्रन्थों में प्रतिपादित वास्तुसम्बन्धी सिद्धान्त अर्वाचीन पुराणों के अन्तर्गत मिलने वाले वास्तुसम्बन्धी विषय से समानता रखते हैं। भारतीय वास्तुशास्त्र से सम्बद्ध लगभग सभी ग्रन्थ वास्तुकला के क्षेत्र में महत्त्वपूर्ण योग देते हैं।

हरिवंश के अन्तर्गत द्वारवती के निर्माण के प्रसंग में वास्तुकला की पारिभाषिक नामावली मिलती है। हरिवंश में रविमणी के प्रवर नामक आवास के निर्माण में प्रासाद की व्याख्या कुछ अंश में मत्स्य० में वर्णित मेरु प्रासाद की व्याख्या से समानता रखती है।<sup>५</sup> मत्स्य० में वर्णित मेरु प्रासाद के लक्षण तथा हरिवंश में रविमणी के प्रवर नामक प्रासाद के वर्णन में 'उच्छ्रित' तथा 'मेरु पर्वत' शब्दों में समानता है।

1. PKA : Indian Architecture P. 22—Its (Bṛhat Samhitas's) authorship is attributed to Varāha-Mihira who is supposed to be one of the 9 traditional gems in the court of mythical Vikramāditya, and thus imagined to be a contemporary of Kalidāsa a poet of unrivalled fame.

2. कौटिल्य अर्थशास्त्र LXV

3. शुक्रनीति ४. ३. ११५-११६

4. P. K. Acharya Indian Architecture P 173

5. हरि. २.९८. ४१-४२; मत्स्य. २६९. ३ शतथु गचनुर्दारी भूमिवायोइशोच्छ्रितः।

नानाविचित्रनिालरो मेरुः प्रासाद उच्यते ॥

प्रासादं चैव हेमाभ सत्यभूमनमोहरम् ॥

मेरोरिव गिरेः थुंगमुच्छ्रितं वाञ्छन महत् ।

रविमण्या. प्रवरं धातं विहितं विश्वरमंगा ॥

मत्स्य० में 'भूमिकापोडशोच्छ्रित' के स्थान पर हरिवश में केवल 'उच्छ्रित' शब्द का प्रयोग हुआ है। मत्स्य० में प्रासाद के लिए 'नानाविचित्रशिखर मेरु' शब्द का प्रयोग हुआ है। हरिवश के अन्तर्गत काचन प्रासाद की समानता मेरु के दृग् से की गयी है। मत्स्य० तथा हरिवश के इन प्रासादों के अभिप्राय की समानता के होने पर भी बहुत कुछ भेद है। हरिवश में प्रासाद की मेरुदृग् से समानता प्रासाद के काचन-निर्मित तथा उच्छ्रित होने के कारण स्वाभाविक है। ज्ञात होता है, हरिवश में रत्नमणी के आवास के लिए दी गयी मेरु की समानता 'मेरु' नामक प्रासाद-विशेष को सूचित करती है।

हरिवश में गान्धारी नामक कृष्ण की पत्नी के प्रासाद को 'मेरु' कहा गया है। मेरु नामक प्रासाद का यह वर्णन मत्स्य० में वर्णित मेरु प्रासाद के लक्षण से समानता नहीं रखता। मेरु प्रासाद की समता हरिवश में सागर से की गयी है।<sup>१</sup>

द्वारवती के निर्माण के प्रसंग में कृष्ण तथा उनकी रानियों के प्रासादों के लिए विभिन्न नाम दिये गये हैं। प्रासादों के ये नाम स्थापत्यकला की दृष्टि से महत्वपूर्ण हैं। रत्नमणी का प्रासाद 'प्रवर' तथा गान्धारी का प्रासाद 'मेरु' है।<sup>२</sup> सत्यनामा के प्रासाद को 'भोगवत्' कहा गया है।<sup>३</sup> सुभीमा का पद्मवर्ण प्रासाद 'पद्मकूल' माना गया है।<sup>४</sup> लक्ष्मणा के प्रासाद का नाम 'सूर्यप्रभ' है।<sup>५</sup> वैदूर्य मणि के सदृश हरे रंग का मित्रविन्दा का प्रासाद 'पर' नाम से विख्यात है।<sup>६</sup> इनमें अधिव' रत्नमणी' 'वेतुमान्' नामक प्रासाद सुवार्ता नामक कृष्ण की रानी वा बतलाया गया है।<sup>७</sup> देव तथा द्विजों के साथ कृष्ण के उपस्थान के लिए बनाये गये प्रासाद का नाम 'विरजा' है।<sup>८</sup> इस प्रासाद के मार्गनिर्देशन के लिए स्थान-स्थान पर सवेतसूचक चाँदी के दण्डों से युक्त पताकाओं की पवित लगी रहती है।<sup>९</sup> द्वारवती में विभिन्न अभिप्रायों

१. हरि० २. १८. ४७—जाम्बूनद इवादीप्तः प्रदीप्तग्वल्लो घषा ।

सागरप्रतिमोत्तिष्ठन्नेररित्यभिधिभुत ॥

२. हरि० २. १८. ४७-४८

३. हरि० २. १८. ४३

४. हरि० २. १८. ४९

५. हरि० २. १८. ५०

६. हरि० २. १८. ५१-५२

७. हरि० २. १८. ५३-५४

८. हरि० २. १८. ५५-५६

९. हरि० २. १८. ५०—सरिम्बु सुविहिता सर्वे दशमदण्डाः पताकिनः ।

सादने चागुदेवस्य मार्गसंज्ञकपञ्चाः ॥



के निमित्त बने हुए ये प्रासाद नामों की विविधता के साथ इन प्रासादों की बलग-बलग उपयोगिता की सूचना देते हैं।

हरिवंश में वर्णित कुछ प्रासादों का उल्लेख अन्य वास्तु-सम्बन्धी ग्रन्थों में भी मिलता है। इन प्रासादों में गान्धारी के लिए निर्मित मेरु प्रासाद के विषय में पहले ही बहस जा चुका है। हरिवंश में सत्यभामा के भोगवत् नामक प्रासाद के लक्षण मान-सार में मिलते हैं। मानसार में इस प्रासाद को 'भोग' कहा गया है। भोग को एकमजिला, छोटा, बीच में बड़े गुम्बज तथा चारों तरफ छोटे छोटे चार गुम्बजों से युक्त और सामने आठ स्तम्भों से मण्डित प्रासाद माना गया है।<sup>१</sup> मानसार में वर्णित भोग प्रासाद का लक्षण इस प्रकार के भवन का स्पष्ट चित्र प्रस्तुत करता है। हरिवंश में कृष्ण का 'विरजा' नामक प्रासाद सम्भवतः मानसार में वर्णित 'वैराज' नामक प्रासाद है। इस प्रासाद के नौ भेदों में 'मेरु' तथा 'मन्दर' भी हैं। वैराज प्रासाद को चौकोर कहा गया है।<sup>२</sup> पाँच प्रमुख प्रासाद-लक्षणों में 'वैराज्य' नामक प्रासाद का उल्लेख अग्नि० (१०४. १४, १५) में है। अग्नि० में भी वैराज्य को चौकोर प्रासाद कहा गया है। अतः हरिवंश में विरजा नामक यह प्रासाद चौकोर ज्ञात होता है। इसी प्रसंग में सुभीमा नामक कृष्ण की पत्नी के पद्मकूल प्रासाद का वर्णन है। इस प्रासाद से मिलते जुलते नाम अनेक ग्रन्थों में मिलते हैं। मानसार में पद्मकान्त नामक प्रासाद छ मजिला भवन बतलाया गया है।<sup>३</sup> अग्नि० के पाँच प्रकार के प्रासादों में कैलास-प्रासाद के भेदों के अन्तर्गत 'पद्म' प्रासाद को वृत्ताकार बतलाया गया है।<sup>४</sup> मत्स्य० के बीस प्रासाद-लक्षणों के अन्तर्गत 'पद्म' प्रासाद को तिमजिला, सोलह कोणयुक्त एक शुभ शिखर वाला तथा सत्तर अरलि चौड़ा बतलाया गया है।<sup>५</sup>

वास्तु-सम्बन्धी ग्रन्थों में वर्णित 'पद्म' की परिभाषा में मतभेद दिखलाई देता है। केवल अग्नि (१०४ १७-१८) में इस प्रासाद के लिए दिया गया 'वृत्ताकार' विशेषण तथा मत्स्य० (३० ३९, ४९, ५३) में 'सोलह कोण युक्त' विशेषण परस्पर सामंजस्य रखते हैं। सोलह कोणयुक्त भवन से यहाँ पर वृत्ताकार भवन का ही ज्ञान

१. P. K. Acharya : Archi. of Mānasāra Vol. V. P. 23.

२. " " : Dict. Hindu Archi Vol. 1, P. 569.

३. " " : Dict. Hindu Archi Vol. 1, P. 400.

४. अग्नि० १०४. १७-१८

५. मत्स्य० ३०. ३९. ४९, ५३

होता है। किन्तु मानसार तथा मत्स्य० के लक्षण परस्पर कोई भी समानता नहीं रखते। यहाँ पर यह निश्चित करना कठिन है कि 'पद्मकूल' प्रासाद 'पद्म' नामक विश्व प्रासाद के लक्षण से पूर्ण समानता रखता है।

हरिवंश में वृष्ण की पत्नियों के लिए निर्मित अन्य प्रासादों का उल्लेख चारनुशासन के ग्रन्थों में नहीं हुआ है। ज्ञात होता है, ये सत्तार् स्यापत्यवला की दृष्टि से कोई विशेषता नहीं रखती।

मुद्ग-वर्णन के प्रसंग में रथों का उल्लेख तक्षणवला की दृष्टि से महत्वपूर्ण है। मणियों से जड़े हुए रथों में की गयी नानाविध चित्रकारी का उल्लेख हुआ है। किन्तु मुद्ग-वर्णन के प्रत्येक प्रसंग के अन्तर्गत रथों की चित्रकारी के वर्णन में समानता मिलती है। इसका कारण सम्भवतः मुद्गवर्णन की एक सर्वसाधारण परम्परा है। इस परम्परा के अनुसार देव तथा दानवसेना के रथवर्णन में समानता दिसलाई देनी है। हरिवंश-पर्व में दानवसेना के वर्णन के अन्तर्गत रथ को 'रत्नजाल तथा हेमजाल से परिष्कृत कहा गया है।' यह रथ वृत्रिम मृगों से चित्रित बतलाया गया है।' रथों के इन वर्णन में अत्यन्त आत्मिक प्रकृति प्रमुख स्थान रखती है।

प्रद्युम्न-हरण के प्रद्युम्न-शम्बर-युद्ध के अन्तर्गत रथ के वर्णन में पूर्वनिर्दिष्ट रथ की भाँति चित्रवत्ता तथा तक्षणवला का प्रदर्शन हुआ है। रथ के इस वर्णन में वृत्रिम मृग, पवित्रमन्त्र तथा नक्षत्रों के चित्र का उल्लेख है। रथ का उद्योग यही चित्रमय वर्णन बलि तथा देवताओं के युद्ध के प्रसंग में मिलता है। बलि के रथ को शतव तथा रत्न की रेखाओं से चित्रित करा गया है। मय नामक शतव का रथ वृत्रिम मृगों तथा चित्रों से युक्त है। मय का आगमन करते पाँचे अश्वरथ रत्न, मणि तथा सुवर्ण से चित्रित कहे गये हैं। शम्बर का रथ विविध पशुओं से चित्रपूर्ण प्रदर्शित किया गया है। हा रथों का निर्माण मय है। सुरवासों के रथ को मय वृत्रिम मृग तथा स्वर्णमय शतवमय से युक्त बताया है। युद्ध के दृष्टी वर्णन में

१. हरि० १. ४३ ३

२. हरि० १ ४३. ४—इहामुत्तमकीर्णं पवित्रमन्त्रं विराजितम् ।

३. हरि० २ १०५ १३.

४. हरि० ३. ४९. ३१

५. हरि० ३ ४९ ४४

६. हरि० ३. ४९. ४८

७. हरि० ३. ५०. २८—म्यागवत्संहरंमुजमंजानं मातृवित्तरंति भवित्तिवत्तम् ।

८. हरि० ३ ५१. ७५-७६

बलि के रथ को सहस्र सूर्य तथा सहस्र चन्द्रतारक-युक्त कहा गया है।<sup>१</sup> दानवों की सेना के वर्णन में रथों की तक्षणकला का उल्लेख तत्कालीन तक्षणकला की विविधता को सूचित करता है।

दानवों की कला की विशेषता देवसेना के रथों की तक्षणकला से अधिक उत्कृष्टता में है। रथों में कलात्मक चित्रकारी तथा सजावट देव तथा दानव दोनों पक्षों के रथों में दिखायी गयी है। किन्तु दानवों अथवा देवताओं की कलात्मक अभिरचियाँ इन विभिन्न चित्रकलाओं में स्पष्ट झलकती हैं। सुवर्ण, रजत, वैडूर्य तथा मणि से निर्मित चित्रकला<sup>१</sup> और 'ईहामृग',<sup>२</sup> दोनों पक्षों के रथों में समानता रखते हैं। इन समान अलंकरण-आत्मक अंगों में विशेषताएँ दो अलग प्रकार की सस्कृतियों की प्रतीक हैं।

देव-सेना के वर्णन में रथों की चित्रकारी आश्चर्यजनक रूप से नगण्य स्थान रखती है। देवताओं के रथों के वर्णन के प्रसंग अत्यन्त सक्षिप्त है। दानवों की सेना में रथों की तक्षणकला के अन्तर्गत स्वर्णकमल, पक्षिवृन्द तथा ईहामृगों का चित्रण महत्वपूर्ण है।<sup>३</sup> देवसेना के रथों में इस प्रकार की तक्षणकला का अभाव है। दानवों के रथों का वर्णन अत्यन्त विस्तृत रूप में मिलता है। लगभग प्रत्येक प्रसिद्ध दानव के युद्धवर्णन के साथ उसके रथ का वर्णन हुआ है।

हरिवंश के अन्तर्गत युद्ध-वर्णनों में युद्ध के अन्य उपकरणों की ओर ध्यान न देकर रथों के वर्णन पर अधिक ध्यान दिया गया है। ज्ञात होता है, युद्ध के उपकरणों में चित्रकला तथा तक्षणकला के प्रदर्शन का प्रतिनिधित्व रथ के द्वारा ही किया गया है। रथों पर रजत, सुवर्ण, वैडूर्य, प्रवाल तथा मणि से जटित चित्रकारी<sup>४</sup> केवल सजावट के लिए की गयी ज्ञात होती है। किन्तु रथों में कुछ चित्रकारी विशेष प्रयोजन रखती है। दानवों की रथसेना के वर्णन में ईहामृगों का चित्रण<sup>५</sup> चित्रकला के किसी

१. हरि० ३. ५१. ८९-९०

२. हरि० १. ४३. ३, ३, ४९. ३१, ३. ४९. ४८, ३ ४९. ४४, ३ ५१ ७५-७६, ३. ५२. ११, ३. ५३. ४८-४९.

३. हरि० १. ४३. ४, २ १०५. १३

४. हरि० १. ४३. ४, २. १०५. १३, ३. ४९. ४४, ३. ५१. ७५-७६, ३, ५०. ०२८

५. हरि० १. ४३. ३, ३. ४९. ३१ ३. ४९. ४८, ३. ५२ ११, ३. ५३ ४८-४९

६. हरि० १. ४३. ४, १. १०५. १३, ३. ४९. ४४, ३. ५१. ७५-७६.

विशेष अर्थ की ओर संकेत करता है। कारण यह है कि दानवी के रथों के प्रत्येक वर्णन में 'ईहामृग' का उल्लेख प्रमुख स्थान रखता है। अपनी द्रुतगति के लिए प्रसिद्ध होने के कारण सम्भवतः इन मृगों को रथों में चित्रित किया गया है। रथों में मृगों का चित्रण मृगया के प्रयोजन को भी प्रस्तुत करता है। कदाचित् द्रुतगति तथा मृगया दोनों के लिए ईहामृगों का चित्रण किया गया है।

दानव-सेना के वर्णन के अन्तर्गत रथों में पक्षिवृन्दों का चित्रण मृगों के सदृश प्रयोजन की सूचना देता है। रथों में मृगों का चित्रण अलंकारात्मक प्रवृत्ति के साथ तत्कालीन परम्पराविशेष का परिचय देता है। दानवसेना के इन्हीं रथों में वही कहीं पर पक्षिवृन्द के चित्र सम्भवतः मृगों की भाँति द्रुतगति तथा मृगया के प्रतीक हैं।<sup>१</sup> हरिवंश के अन्तर्गत रथों में तक्षणकला का वास्तविक अनुशीलन अन्य पुराणों में रथों की तक्षणकला के अध्ययन से हो सकता है। अतः अन्य पुराणों से इसी प्रकार की कलाओं का तुलनात्मक अध्ययन अपेक्षित है।

मूर्तिकला हरिवंश में बहुत सीमित स्थान रखती है। इसका कारण सम्भवतः हरिवंश के काल तक इस कला की प्रारम्भिक अवस्था है। प्राचीन गृहनिर्माण में इस ओर ध्यान कम दिया गया है। हरिवंश में भवनों के कलात्मक स्वरूपों के परिचय के साथ वास्तुकला के विषय की संक्षिप्त सूचना मिलती है। शृगाल नामक राजा की पराजय के बाद विजयी कृष्ण तथा बलराम के मयुरागमन का वृत्तान्त मूर्तिकला के पिछड़े क्षेत्र में थोड़ी-सी सामग्री प्रस्तुत करता है। कृष्ण तथा बलराम के मयुरागमन पर मयुरावासियों का हर्षोल्लास वर्णित है। इसी प्रसंग में आयतनों<sup>२</sup> में देव मूर्तियों के प्रसन्न होने का वर्णन है।<sup>३</sup> प्रसन्न देवमूर्तियाँ तक्षण कला की उत्कृष्टता का परिचय देती हैं। इस वर्णन के द्वारा मूर्तियों की स्मितपूर्ण मुखमुद्राओं का ज्ञान होता है।

हरिवंश की वास्तुकला वास्तुशास्त्र के कुछ प्रचलित लक्षणों से परिचित है, किन्तु वास्तुकला से सम्बद्ध शब्दों के लिए हरिवंश में लक्षणों का अभाव है।

१. हरि० ३. ५०. २८
२. आयतन का अर्थ देवायतन से है—P. K. Acharya. Dict. Hindu Arch. Vol 1, P 67 "A dwelling, a temple, where an idol is installed"
३. हरि० २ ४५: ११—देवताण्यपि सर्वाणि हृष्यन्त्यायतनेष्वप्य ।

## पुराणों में वास्तुकला तथा मूर्तिकला

वैष्णव पुराणों में वृष्णचरित्र के अन्तर्गत द्वारका नगरी का निर्माण एक महत्त्वपूर्ण प्रसंग है। विभिन्न पुराण द्वारका के वर्णन में अपने काल की वास्तुकला वा स्पष्ट चित्र प्रस्तुत करते हैं। इनमें से कुछ पुराण वृष्णचरित्र के अभाव के कारण द्वारका के वर्णन से शून्य हैं। इस प्रकार के कतिपय पुराण वास्तुशास्त्र के विस्तृत विषय को पौराणिक परम्परा के अनुसार प्रस्तुत करते हैं। मत्स्य०, अग्नि०, मार्कण्डेय० और गरुड० इसी प्रकार के पुराणों में हैं। अतः द्वारका की वास्तुकला वा तुलनात्मक अध्ययन वृष्णचरित्र को प्रधानता देने वाले पुराणों के द्वारा ही हो सकता है।

हरिवंश में द्वारका को 'द्वारवती' तथा 'द्वारशालिनी' कहा गया है।<sup>१</sup> द्वारका के लिए द्वारशालिनी शब्द का प्रयोग इस नगरी के स्थापत्य सम्बन्धी महत्त्व वा परिचय देता है। विष्णु० में जरासन्य के भय से मथुरा से द्वारका आकर वृष्ण के द्वारा इस नगरी के निर्माण का उल्लेख है। विष्णु० में द्वारका के स्थापत्य को अधिक महत्त्व नहीं दिया गया है। विष्णु० के अन्तर्गत द्वारका वा वर्णन अन्य साधारण नगरों के वर्णन की भाँति सामान्य रूप से हुआ है। द्वारका के वर्णन में अट्टालिका, हर्म्य, गोपुर गवाक्ष तथा तोरण का उल्लेख पुराणों की वास्तुकला में लगभग समान रूप में मिलने के कारण कोई विशेषता नहीं रहता।<sup>२</sup>

भागवत में वृष्णचरित्र के अन्तर्गत द्वारका की वास्तुकला विष्णु० का अनुसरण करती है। यहाँ पर विविध वृत्तान्तों के अन्तर्गत नगरों की भाँति द्वारका की वास्तुकला वा वर्णन साधारण रूप से किया गया है।<sup>३</sup> किन्तु वास्तुकला की दृष्टि से भागवत, हरिवंश तथा विष्णु० से अधिक विस्तार के साथ स्थापत्य-सम्बन्धी शशाओं को प्रस्तुत करता है। भागवत के आठवें स्कन्ध में स्वर्ग की स्थापत्यकला का प्रदर्शन हुआ है। इस प्रसंग में वास्तुकला के कुछ अंग पुराणों में मिलने वाली साधारण वास्तुकला को प्रस्तुत करते हैं। स्पष्टिकमय गोपुर, बन्धविद्रुम वेदियों से जटित षण्णुष्य तथा हेमत्रालाश इग स्थल में प्रस्तुत की गयी वास्तुकला में प्रस्तुत गमूरे हैं।<sup>४</sup> गोपुरों में स्पष्टिक मणियों और षण्णुष्य में हीरे तथा विद्रुमों की पत्थियाँ भागवत में प्रस्तुत की गयी वास्तुकला की विशेषता का परिचय देती हैं। हेमत्रालाश निरचय ही स्वर्णनिर्मित आशीषुष्य गिडदियों की शूषणा देने हैं।

१. हरि० २. ९१-२०

२. विष्णु० ५, २३ १३-१४

३. भाग० १०. ५०. ५०-५४

४. भाग० ८. १५. १४-२१

ब्रह्म० विषयसामग्री तथा शैली की दृष्टि से हरिवंश से समानता रखने पर भी वास्तुकला की दृष्टि से हरिवंश से बंधुत पीछे है। विष्णु० तथा भागवत की भांति ब्रह्म० में भी द्वारका का वर्णन साधारण स्थापत्यकला का परिचायक है।<sup>१</sup> अतः स्थापत्यकला के दृष्टिकोण से ब्रह्म० का कोई अधिक महत्त्व नहीं है।

पद्म० स्थापत्यकला के क्षेत्र में विष्णु०, भागवत, तथा ब्रह्म० का अनुसरण करता है। द्वारका तथा अन्य नगरों के वर्णन में पद्म० के अन्तर्गत स्थापत्यकला की पौराणिक परम्परा मिलती है।<sup>२</sup>

ब्रह्मवैवर्त में वास्तुबला के अध्ययन के लिए प्रभूत सामग्री है। इस पुराण के अन्तर्गत वास्तुबला का विकसित रूप मिलता है। यहाँ पर शृष्ण के बाल-वर्णन में विद्वक्वर्मा के द्वारा व्रजमण्डल के निर्माण का उल्लेख है। व्रज का रासमण्डल, उच्च अट्टालिकाओं, उद्यानों तथा तालाबों से युक्त कहा गया है।<sup>३</sup> व्रजमण्डल के बीच साकेतिक मणिस्तम्भ, वेदियों से युक्त राजमार्ग तथा मणिमण्डप का उल्लेख है।<sup>४</sup> रासमण्डल के मध्य में रत्नमण्डल का वर्णन है। यह रत्नमण्डल चार वेदिवाओं से सुशोभित नौ द्वार और तीन करोड़ रत्नबलशों से पूर्ण है।<sup>५</sup> ब्रह्मवैवर्त० में रासमण्डल का निर्माण पौराणिक क्षेत्र में नवीन वस्तु है। हरिवंश, ब्रह्म०, विष्णु० और भागवत में रास का क्षेत्र यमुना का तटप्रदेश है। रास के प्रसंग में इन पुराणों के अन्तर्गत किसी विशेष प्रकार की गृहनिर्माण-कला के दर्शन नहीं होते। ब्रह्मवैवर्त० में रासमण्डल का निर्माण रास-स्थली के कृत्रिम स्वरूप को प्रस्तुत करता है। रासमण्डल वास्तुबला का उत्तर-वालीन रूप प्रस्तुत करने के साथ रास की उत्तरोत्तर बढ़ती हुई कृत्रिमता का सूचक है।

द्वारका वर्णन का प्रसंग विष्णु०, भागवत, ब्रह्म० और पद्म० की भांति ब्रह्मवैवर्त० में भी कोई कलात्मक विशेषता नहीं रखता। द्वारका को यहाँ पर अन्य पुराणों के सामान्य वृत्तान्त की भांति पद्म तथा मणिपों से सम्पन्न चित्रित किया है। शृष्ण के आदेशानुसार विद्वक्वर्मा के द्वारा प्रत्येक सम्बन्धी के लिए अलग-अलग निवासस्थान बनाने का वर्णन है। यहाँ पर वसुदेव का प्राताद वास्तुबला की दृष्टि से महत्त्वपूर्ण

- |    |               |        |              |   |       |       |     |       |
|----|---------------|--------|--------------|---|-------|-------|-----|-------|
| १. | ब्रह्म०       | १९६    | १३-१४        | २ | पद्म० | उत्तर | २७३ | ४०-४२ |
| ३. | ब्रह्मवैवर्त० | शृष्ण० | १७.८-२१      |   |       |       |     |       |
| ४. | "             | "      | १७.१४६-१६२   |   |       |       |     |       |
| ५. | "             | "      | १७.१६३-१७८.५ |   |       |       |     |       |

है। वसुदेव के प्रासाद को परिष्कृत 'सर्वतोभद्र' कहा गया है। वास्तुशास्त्र में सर्वतो-भद्र नामक विशाल प्रासाद के लिए लक्षण मिलते हैं।<sup>१</sup> मानसार में भी 'भद्र' का अर्थ स्तम्भयुक्त प्रागण अथवा मण्डप (Portico) बतलाया गया है। अतः द्युत्पत्ति के अनुसार सर्वतोभद्र का अर्थ चारों ओर से स्तम्भ युक्त प्रागण वाला प्रासाद होता है।<sup>२</sup> मानसार के अन्य स्थल (PKA Mānsāra Vol IV, P. 391) में दी गयी सर्वतोभद्र की परिभाषा इसी प्रासाद की पूर्वोक्त परिभाषा से सामञ्जस्य रखती है। अतः सर्वतोभद्र अनेक स्तम्भयुक्त प्रागण से घिरा हुआ विशाल प्रासाद (भवन) ज्ञात होता है।

ब्रह्मवैवर्तं० में मूर्तिकला का स्थान भी महत्त्वपूर्ण है। मूर्तिकला इस वास्तुकला की एक महत्त्वपूर्ण अंग ज्ञात होती है। भवनों की सजावट के दृष्टिकोण से इनका अनेक स्थलों में उल्लेख हुआ है। यहाँ पर गोलोक में निवास करने वाले कृष्ण के भवन को रत्नों से जड़ित लघुकलश, चित्रपुत्तलिका तथा पुष्प और चित्र-कानन से युक्त कहा गया है।<sup>३</sup> गोवर्धनधारण के प्रसंग में कृष्ण के गोवर्धन पर्वत के धारण

१. ब्रह्मवैवर्तं० कृष्ण० १०३. १४-२७. २७-आश्रमं सर्वतोभद्रं

वसुदेवस्य मत्पितुः।

PKA : Dict. Hindu Archite V. I, P 624-625—A Class of Mandapa or Pavilions;(XXXIV. 558) a type of Śālā or hall (XXXV. 4) P.K.A. Archit Māna—Vol V, P. 40—सर्वतोभद्र—comprising 7 rows of buildings used generally by the Abhirāj (Mahārājas) and other inferior classes of Kings P. K. A. Archi. Mānasāra Vol IV, P. 391 सर्वतोभद्र—should be square, it being divided into eight parts, the central courtyard should be of four parts and the surrounding verandāh of one part around, the mansion proper should be made of the two surrounding parts and it should be furnished with four halls.

२. P. K. A. Archi. Mānasāra Vol IV, P. 391—भद्र—portico.

३. ब्रह्मवैवर्तं० कृष्ण० ५. ८६—सद्रत्नसुवर्णकलासमूहेदध समन्वितम्।

चित्रपुत्तलिकापुष्पचित्रकाननभूषितम् ॥

करने पर विस्मित गोप तथा नन्द को भित्ति में चित्रपुत्तलिका की भाँति मूक तथा विस्मित चित्रित किया गया है ।<sup>१</sup> इन वर्णनों में भित्ति की चित्रपुत्तलिका के उल्लेख के द्वारा तत्कालीन स्थापत्यकला में इनके व्यापक प्रयोग का ज्ञान होना है ।

ब्रह्मवैवर्तं० में चित्रपुत्तलिकाएँ तत्कालीन वास्तुकला में स्वतन्त्र अस्तित्व रखती हैं । गोकुल से वृन्दावन जाने के प्रसंग में गोपिकाओं को पुत्तलिकाओं से युक्त वर्णित किया गया है ।<sup>२</sup> सम्भवतः पुत्तलिकाएँ ब्रह्मवैवर्तं० के काल में जनसाधारण की व्रीडा तथा विलास की सामग्री के रूप में प्रचलित थी । इन पुत्तलिकाओं के निर्माण की सामग्री के अनुल्लेख के कारण इनके निर्माण की प्रिया अज्ञात रह जाती है ।

चित्रपुत्तलिकाओं को भित्तियों, फलकों अथवा पथों पर अंकित चित्रकला का अंग नहीं माना जा सकता । गोलोक वर्णन में चित्रपुत्तलिका, पुष्प तथा चित्रकानन के उल्लेख से इनके भित्तिचित्र-रूप की सम्भावना होती है ।<sup>३</sup> किन्तु वृन्दावन-गमन के प्रसंग में गोपिकाओं के हाथों में पुत्तलिकाएँ इनके मिट्टी, पत्थर अथवा काष्ठ से निर्माण की सूचना देती हैं । भित्तिचित्र होने पर इन पुत्तलिकाओं के वर्णन के प्रसंग में मूर्तिका तथा वर्णों का उल्लेख अवश्य होता । ब्रह्मवैवर्तं० के अन्तर्गत पुत्तलिकाओं के वर्णन में भित्तिचित्र की इन सामग्रियों का अभाव पुत्तलिकाओं के मूर्ति-रूप का परिचय देता है । अतः गोलोक-वर्णन में चित्रकानन का उल्लेख पत्थर अथवा काष्ठ को काट कर बनाया गये पुष्पों तथा वृक्षों को मूर्चित करता है ।

पुराणों की वास्तुकला में मत्स्य० का ख्यात महत्त्वपूर्ण है । कारण यह है कि मत्स्य० भारतीय वास्तुकला के विभिन्न अंगों को अत्यन्त विस्तार के साथ प्रस्तुत करता है । मत्स्य० में प्राकार-लक्षण के अन्तर्गत विविध प्रकार के भवनों के निर्माण की विधि का वर्णन है । प्रतिमा-लक्षण के अन्तर्गत देवालयों में प्रतिमाओं के निर्माण की विधि तथा उनके आकार का नापमापन कथन हुआ है ।<sup>४</sup> देवालयों में तोरण के ऊपर देवदुन्दुभी से युक्त विद्यापर-मुकुट का उल्लेख है ।<sup>५</sup> प्रतिमा तथा उनके बाह्य भाग का यह वर्णन भारतीय वास्तुशास्त्र में नहीं पाया जाता ।

१. ब्रह्मवै० वृ० २१. १६७—गर्वे तत्पुत्तलिकाभाते भित्ती पुत्तलिका यथा ।
२. " " १६. १६६—पुत्तलिकाकरा ।
३. " " ५. ८६ ४. मत्स्य० २५८—२६२
५. मत्स्य० २५८—१३—तोरणं चोदतिष्ठातु विद्यापरणामविष्णम् ।

देवदुन्दुभिर्मुकुटं गण्डर्भमिष्णामिष्णम् ॥



पुराणों की वास्तुशैली का सामान्य रूप महाभारत में भी मिलता है। प्राकार, गोपुर, तोरण, अट्टालिका, हर्म्य तथा शिखर सर्वमान्य तथा सामान्य वास्तुकला के उदाहरण हैं। महाभारत आरण्यपर्व में मिथिला को हर्म्य, प्राकार तथा विमानों से युक्त और अट्टालिकायुक्ती कहा गया है।<sup>१</sup> महाभारत के अन्तर्गत मय के द्वारा इन्द्रप्रस्थ के निर्माण का प्रसंग वास्तुशैली की विवक्षित अवस्था की ओर संकेत करता है।<sup>२</sup> पाण्डवों के भवन को जलमय भूमि पर स्थल वा तथा स्थल पर जलमय भूमि का ध्रम स्थापत्य-शैली के उन्नतिवाला वा सूचक है।<sup>३</sup> महाभारत के अन्तर्गत नगरों के वर्णन में वास्तुशैली की विवक्षित अवस्था मिलती है।<sup>४</sup> इसी कारण महाभारत की वास्तुशैली प्रत्येक दृष्टिकोण से पुराणों की वास्तुकला की समरूप है।

रामायण की वास्तुशैली महाभारत से अधिक विकसित है। इस काव्य में वास्तु तथा चित्रशैली का समन्वय महाभारत से भिन्न वास्तुकला की विशेषता का परिचय देता है। भित्तिचित्र-शैली रामायण-कालीन वास्तुकला का महत्वपूर्ण भाग जाना जाता है।<sup>५</sup> रामायण में प्रासादों के निर्माण की सामग्री के रूप में काष्ठ का उल्लेख हुआ है। ज्ञात होता है, रामायण-काल में उत्कृष्ट भवनों के निर्माण के साधन के रूप में काष्ठ का भी अत्यन्त प्रचार था।

मत्स्य० में वर्णित विद्याधर-युगल के चित्र की प्रामाणिकता तथा प्राचीनता का समर्थन श्री जायसवाल ने किया है। जायसवाल के अनुसार उत्तरकाल की भारतीय वास्तुकला में द्वार पर अष्टराशो का मूलरूप मत्स्य० के सदृश भारतीय वास्तुशास्त्र सम्बन्धी प्रामाणिक ग्रन्थों में देखा जा सकता है। मत्स्य० में वर्णित वास्तुकला को जायसवाल ने तृतीय शताब्दी का माना है। तोरणों के द्वाररक्षक के रूप में विद्याधर, सिद्ध, तथा यक्षों के मूलरूप को उन्होंने वैदिक विचार धाराओं और कल्पनाओं में दिखलाया है।<sup>६</sup> जायसवाल के द्वारा मत्स्य० की वास्तुकला की निर्धारित तिथि

१. महा० ३. १७१. ६-७      २. महा० २. ३. ३०-३८

३. महा० २. ३. ३८- मणिरत्नचिन्ता ता तु केचिदग्नेत्य पार्ष्णिवा ।

दृष्ट्वा न सम्प्रजानन्ति ते ज्ञानात् प्रयतन्त्युत ॥

४. महा० ५. ११. ३; १. १८५, १९, २०, २२; १५. १६. १; १४. २५. २२

५. रामायण २. १५. ३५; ५. ६. ३६, ३७; ४. ३५. २३-२५; ४. २६. ५

६. K P J His of Ind p 44-45—The Hindu temples of various types and the Hindu gods and the goddesses of various

विद्वसनीय प्रतीत होती है। श्री दीक्षितार ने भी अनेक प्रमाणों के आधार मत्स्य० का काल तृतीय शताब्दी माना है।<sup>१</sup>

पौराणिक वास्तुकला प्राग्वीद्व होने के कारण भारतीय वास्तुकला का विदुद्ध रूप प्रस्तुत करती है। भारतीय बौद्ध स्थापत्यकला से भिन्न तथा विदेशी कलाओं के प्रभाव से दूर होने के कारण पुराणा की वास्तुकला अत्यन्त महत्त्वपूर्ण है।

वास्तु-सम्बन्धी सामग्री को कम मात्रा में प्रस्तुत करने के कारण हरिवश इस सामग्री को विस्तार के साथ प्रस्तुत करने वाले पुराणों से प्रारम्भिक ज्ञात होता है। सम्भवतः हरिवश के काल तक स्थापत्य-कला के लक्षणों को समाविष्ट करने की प्रवृत्ति सर्वमान्य नहीं हो पायी थी। इसके विपरीत अग्नि० तथा गरुड० में वास्तुकला के लक्षणों का अनिवार्य रूप उत्तरकालीन की इस प्रवृत्ति का परिचय देता है। प्रारम्भिक पुराणा में विविध कलाओं तथा विद्याओं के लक्षण लगभग नहीं मिलते। मत्स्य० प्रारम्भिकता के दृष्टिकोण से वायु०, ब्रह्म० विष्णु० और भागवत के समान होने पर भी वास्तु-सम्बन्धी विषय को प्राधान्य देता है। सम्भवतः वास्तुकला के विकास काल में मत्स्य० के सप्रहकर्ताओं का ध्यान वास्तुकला के लक्षणों को मत्स्य० में प्रामाणिक स्थान देने की ओर गया था। इसी कारण वास्तुसम्बन्धी समस्त विषय

forms existed before 300 A D is proved by their elaborate and scientific treatment in the Matsya. The origin of the Apsarā-motives is not to be found in Buddhism and Jainism but in the Hindu texts (e g Matsya) which go back to 3rd century. The Hindu texts lay down that the doorways must be decorated with Gandharva-Mithunas (Matsya 257 13-19) (Vishnu temple) and that अकरण s and others must be sculptured on the temples. On सिद्ध s, यथा s Hindu temples they all have a meaning mystic (योग्य) and traditional dating back to Vedic age and Vedic conceptions are connected with the previous history of Hindu mythology.

१ V R. R. Dixhitar Matsya P A Study —P 51

२ अग्नि० २५-६०, ४६-४८

को मत्स्य० में समूहीत किया गया है। मत्स्य० के अन्तर्गत राजनीति के नियमों का व्यापक वर्णन<sup>१</sup> प्राचीन पौराणिक सामग्रीके अन्तर्गत नहीं गिना जा सकता। राजनीतिके नियमों को मत्स्य० में समाविष्ट करने के पीछे भी सम्भवतः यही अर्वाचीन प्रवृत्ति है।

हरिवंश में वर्णित वास्तुशास्त्र सम्बन्धी विशेषताओं का विवरण वास्तुशास्त्र के प्रामाणिक पुराण मत्स्य० में मिलता है। मत्स्य० में हरिवंश के अन्तर्गत वर्णित प्रत्येक आकार के प्रासादों की विशेषता का वर्णन है। मेरु प्रासाद को सोलह-मंजिला, चार शिखर तथा चार द्वारों से युक्त प्रासाद कहा गया है।<sup>१</sup> कैलास प्रासाद छ मंजिला तथा ऊँचे शिखर से युक्त कहा गया है।<sup>२</sup> गरुड प्रासाद के वर्णन में प्रासाद के चार विभाग करने का उल्लेख है। दो भागों में वाम तथा दक्षिण रथों का निर्माण किया जाता है। शेष दो भागों से गरुड के कर्णयुगल की रचना की जाती है। प्रासाद के अर्द्धभाग से दो पक्षों की रचना की जाती है।<sup>३</sup> गज प्रासाद में गजाकृति प्रासाद की रचना का वर्णन है।<sup>४</sup> अन्य प्रासादों का निर्माण बनाये जाने वाले उपकरणविशेष की आकृति पर निर्भर है।

हरिवंश में वास्तुकला सम्बन्धी सामग्री अर्वाचीन पुराणों की भाँति पौराणिक परम्परावश नहीं मिलती। हरिवंश की यह सामग्री मत्स्य० की भाँति वास्तुशास्त्र में स्वतन्त्र महत्त्व भी नहीं रखती। हरिवंश के अन्तर्गत वास्तुशास्त्र सम्बन्धी विषय सामग्री मत्स्य० और अग्नि० की भाँति स्वतन्त्र अध्यायों में वर्णित नहीं है। वृत्तान्तों के क्रम में वह स्वाभाविक रूपसे मिलती है। हरिवंशकालीन वास्तुकला एक विकसित कला है। इसका ज्ञान इस पुराण में मिलने वाले विविध प्रासादों की आकृतियों तथा नामावली से मिलता है। आयत, चतुरस्र, वृत्त तथा स्वस्तिक, ये चार प्रकार के प्रासाद हरिवंश० में मिलते हैं।<sup>५</sup> इन प्रासादों की विभिन्न आकृतियों के अनुसार मेरु मन्दिर, कैलास, गज, क्रीच, शुक आदि नामावली प्रासाद के विविध भेदों को प्रस्तुत करती है।<sup>६</sup> प्रासादों की इस नामावली में क्रीच तथा शुक नाम हरिवंश के अतिरिक्त

१. मत्स्य० २२०-२२७

२. मत्स्य० २६९. ३१- दशभ्रूंगचतुर्द्वारो भूमिकापोडशोच्छ्रितः ।

नानाविचित्रशिलारो मेरुः प्रासाद उच्यते ॥

३. मत्स्य० २६९. ३२, ४७, ५३

४. मत्स्य० २६९. ४१. ४३, ५१

५. मत्स्य० २६९. ३६, ४१, ४९, ५३

६. हरि० २. ८८ ५८

७. हरि० २. ८८ ५९-६१

अन्य वास्तुकला सम्बन्धी ग्रन्थों में नहीं मिलते। हरिवंश में द्वारका नगरी के निर्माण के पूर्व स्थान का चुनाव और चार वास्तुदेवताओं की पूजा का विषय भी वास्तुकला का महत्वपूर्ण अंग प्रस्तुत करता है। इस पुराण में वास्तु संबंधी विषय विस्तार रूप में नहीं मिलते, किन्तु वास्तुकला के अनेक तत्वों पर प्रकाश डालने के कारण हरिवंश तत्कालीन वास्तुकला का स्पष्ट चित्र प्रस्तुत करता है।

## सातवाँ अध्याय

### ऐतिहासिक परम्पराएँ

पुराणों के विविध विषयों में इतिहास-तत्त्व महत्वपूर्ण है। पुराणपचलक्षण के अन्तर्गत 'वश', 'मन्वन्तर' तथा 'वशानुचरित' पुराणों के ऐतिहासिक अध्ययन के लिए प्रभूत सामग्री प्रस्तुत करते हैं। 'वश' के अन्तर्गत प्राचीन राजाओं की विस्तृत वशावलियाँ हैं। 'मन्वन्तर' में युगों के काल का निर्धारण किया गया है। 'वशानुचरित' में किसी राजा के जीवन से सम्बद्ध वृत्तान्तों का वर्णन होता है। वशवर्णन के प्रसंग में किसी महान् राजा के चरित्र का गान कभी कभी संक्षेप में गाथाओं के द्वारा होता है। पुराणों की ये गाथाएँ अभिलेखा की प्रशस्तियों की भाँति राजाओं के व्यक्तित्व और चरित्र का सूक्ष्म परिचय देती हैं। पुराणों के वश, मन्वन्तर, वशानुचरित तथा गाथाओं के द्वारा उनकी ऐतिहासिक प्रवृत्ति स्पष्ट हो जाती है।

पुराणों के गम्भीर अध्ययन के द्वारा प्रामाणिक वशवृत्तों की वास्तविकता अनेक विद्वानों के द्वारा स्वीकृत हो चुकी है। पुराणों के द्वारा भारतीय इतिहास

- 1 V A Smith *The Ear His of Ind P 10*—Modern European writers have been inclined to disparage unduly the authority of the Puranic lists, but closer study finds in them much more genuine and valuable historical tradition. For instance the *Visnu P* gives the outline of the history of the Maurya dynasty with a near approach to accuracy and the Radcliffe manuscript of the *Matsya* is equally trustworthy for the *Āndhra* history.
- D R Patil *Cul His from the Vayu p 2* (introduction)—Recently Altekar in his presidential address to the Indian History Congress, 1939, has tried to show how the pre-Bharata War history of India can be reconstructed from

के आन्ध्र, वाकाटक, भारशिव और गुप्त वंशों का इतिहास स्पष्ट हो जाता है ।<sup>१</sup> अतः पुराणों में इतिहास के अध्ययन के लिए बहुमूल्य सामग्री है ।

राजवंशों की अधिकता के कारण हरिवंश में वंशावलिओं का अध्ययन महत्वपूर्ण स्थान रखता है । वायु०, ब्रह्माण्ड, ब्रह्म० तथा कुछ अंश तक मत्स्य० से तुलनात्मक अध्ययन के द्वारा इन सभी पुराणों में हरिवंश के राजवंशों का स्थान निर्धारित किया जा सकता है । राजवंशों के वर्णन के साथ वंशावलिओं में उपलब्ध कुछ ऐतिहासिक विशेषताओं की ओर भी संकेत किया गया है ।

हरिवंश के अन्तर्गत उत्तर पांचाल वंश की ऐतिहासिकता का निर्णय श्री पांडित्य ने किया है ।<sup>१</sup> अतः हरिवंश के उत्तर पांचाल राजवंश पर विचारविमर्श करने के लिए इस अध्याय में कोई नवीन सामग्री नहीं मिलती । इसके अतिरिक्त ऐतिहासिक दृष्टि

the evidence of the Purānas and epics with the help of the Vedic evidence.

1. K. P. Jayaswal . His. Of Ind. P. 33—The Purānas are full on the Vākātaka and Gupta empires. The chronicles of those periods seem to have composed in the Vākātaka country, wherein the Vākātaka secretariat, the details of both are available. The imperial system of the Āndhras is also attempted in the Purānas by recording their feudatories. The Purānas have followed a system of going back to the beginning of a dynasty from a critical point and giving an earlier history of the imperial families. Thus they have done in the case of the Āndhras, the Vākātakas and the Nāgas.
2. F. E. P. : JRAS 1918 P. 229—The dynasty of the North Pancāla, is the most important because of the important kings in this line. The Vāyu, Matsya, Harivansa and Brahma based on a common original, but now form 2 versions. The Vāyu and the Matsya generally agree though with variations, in former having the older text. The Brahma & Hariv. largely agree, the former having the better text.

से महत्त्वहीन अशो पर भी कोई प्रकाश नहीं डाला गया है। महत्त्वहीन विषयो पर विवेचन केवल इस अध्याय के विस्तार का कारण होगा।

पुराण निर्माता सूत पुराणो की मूल ऐतिहासिक प्रवृत्ति के प्रबल प्रमाण हैं। पुराणो में सूतो को 'वशशसक', 'पौराणिक' और 'स्तावक' कहा गया है। 'वशशसक' तथा 'पौराणिक' यह दो विशेषण वशावलियों के समग्र तथा उनके स्पष्ट वर्णन में सूतो के उत्तरदायित्व की ओर संकेत करते हैं। वायु० में 'इतिहास-पुराण' के अन्तर्गत सुरक्षित देव, ऋषि तथा राजाओं के वशो का वर्णन सूतो का कतव्य माना गया है।<sup>१</sup>

वशावलियों की सुरक्षा का उत्तरदायित्व केवल सूतो तक ही सीमित नहीं ज्ञात होता। हरिवंश के प्रारम्भ में जनमेजय सिद्ध वक्ता वैशम्पायन को 'वशकुशल' तथा राजाओं को प्रत्यक्षवत् चित्रित करने वाले कहते हैं।<sup>२</sup> ज्ञात होता है कि राजगृहो के सम्पर्क में आने वाले विद्वान् ब्राह्मणो पर देवता, ऋषि तथा राजाओं के वशो के क्रम रखने का उत्तरदायित्व था। 'प्रत्यक्षदर्शिवान्' विशेषण के द्वारा विद्वान् ब्राह्मणो से सुरक्षित ऐतिहासिक परम्परा को सूतो की ऐतिहासिक परम्परा से भिन्न सिद्ध करने का प्रयत्न दिखलाई देता है। ज्ञान के द्वारा उचितानुचित में भेद स्थापित कर के शुद्ध रूप को प्रत्यक्ष प्रस्तुत करने के कारण ही कदाचित् इनके लिए 'प्रत्यक्षदर्शिवान्' शब्द का प्रयोग किया गया है।

पुराणलक्षण के अन्तर्गत आने के कारण वशावलियाँ लगभग सभी प्रारम्भिक पुराणो में मिलती हैं। पुराणलक्षण का पालन न करने वाले अर्वाचीन पुराणो में वशावलियों का स्थान प्रायः नगण्य है। ब्रह्मवैवर्त०, बृहन्नारदीय० और बृहद्दधर्म० आदि इस ढोटी में आते हैं। पुराण-पंचलक्षण का पालन करने वाले पुराणो में हरिवंश,

१ गर्गस० गोलोक षण्ड 12 36 Ind Ant 1893 Vol XXII P 253 में उद्धृत।

२ वायु० १. ३१. २—स्वयमं एव सूतस्य सद्भिर्दृष्टं पुरातन ।  
देवतानां ऋषीणां च राजा धामिततेजसात् ॥  
वशानां धारणं कार्यं श्रुतानां च महात्मनाम् ।  
इतिहासपुराणेषु दिष्टा ये ब्रह्मवादिभिः ॥

३. हरि० १. १. १६—भवांच वशकुशलस्तेषां प्रत्यक्षदर्शिवान् ।  
वयस्यस्व कुल तेषां विस्तरेण तपोपन ॥

ब्रह्म०, वायु०, ब्रह्माण्ड०, विष्णु० मत्स्य० तथा भागवत प्रमुख हैं। हरिवंश तथा ब्रह्म० की वशावलियाँ बहुत अधिक समानता रखती हैं। वायु तथा ब्रह्माण्ड० की वशावली हरिवंश-ब्रह्म० से भिन्न परम्परा को प्रस्तुत करती है। मत्स्य पुराण, वायु० तथा ब्रह्माण्ड० से अनुप्राणित ज्ञात होता है। भागवत तथा विष्णु० राजाओं के वशवृत्तों का चित्रण करते हुए भी वशवृत्तों की दृष्टि से अधिक विश्वसनीय नहीं माने जा सकते। वशावलियों की तुलना करने पर विष्णु तथा भागवत की वशावलियों में काल्पनिकता का अंश अधिक दिखलाई देता है। इन दो पुराणों की वशावलियाँ हरिवंश, ब्रह्म०, ब्रह्माण्ड०, वायु० तथा मत्स्य० की वशावलियों के बिगड़े पाठ को प्रस्तुत करती हैं। किन्तु गुप्त राजाओं की वशावली को प्रस्तुत करने के कारण विष्णु० तथा भागवत भी ऐतिहासिक दृष्टिसे मान्य पुराण हैं।

आधुनिक विद्वान् वायु० तथा ब्रह्माण्ड० पार्जितर की ऐतिहासिक प्रामाणिकता को स्वीकार करने में एकमत हैं। श्री पार्जितर ने वायु० तथा ब्रह्माण्ड० की वशावलियों का प्रामाणिक-तम स्रोत माना है।<sup>1</sup> श्री जायसवाल ने पचलक्षणों का पालन करने वाले पुराणों की ऐतिहासिक उपादेयता की ओर संकेत करते हुए उनमें वाकाटक तथा भारशिव राजपरम्परा के अध्ययन के लिए नवीन सामग्री दिखलायी है।<sup>2</sup> पचलक्षणों का पालन करने वाले पुराणों में हरिवंश, ब्रह्म०, मत्स्य०, विष्णु० तथा भागवत भी आते हैं। किन्तु जायसवाल का संकेत यहाँ पर वायु० की ऐतिहासिक सामग्री के लिए है। पुराणों की इस ऐतिहासिक सामग्री के अभाव में भारशिव, वाकाटक तथा अन्य राजाओं का इतिहास अन्धकाराच्छन्न रहता।

1. Pargiter AIHT p 24—Thus account of the origin of the Purānas is supported by copious direct allusions to ancient tradition in the Purānas. These might be cited from many Purānas, but will be taken here chiefly from the Vāyu, & Brahmānda, which have the oldest version in such traditional matters
2. Jayaswal . His, of Ind P. 32—The position of the Naga Nāgas both chronological and territorial is accurately given by the Purānas



वायु० तथा ब्रह्माण्ड० की परम्परा के बाद दूसरी प्रामाणिक ऐतिहासिक परम्परा हरिवंश तथा ब्रह्म० की मानी गयी है।<sup>1</sup> इस श्रेणी में ब्रह्म० हरिवंश का अनुकरण करता हुआ दिखलाई देता है। कारण यह है कि दोनों पुराणों की वशावलियों की तुलना करने पर ज्ञात होता है कि ब्रह्म० जहाँ पर असुद्ध अथवा भ्रान्त मत प्रस्तुत करता है, वहाँ पर हरिवंश शुद्ध तथा निश्चित परम्परा का पोषक दिखलाई देता है। इसी कारण पाजिटर ने अन्य अनेक पुराणों से तथा ब्रह्म० से हरिवंश में दिये गये राजवशों को अधिक प्रामाणिक माना है।<sup>2</sup>

पुराणों की ऐतिहासिक सामग्री के क्षेत्र में श्री किरफेल का अध्ययन अन्य महत्वपूर्ण विषय है। उन्होंने हरिवंश तथा ब्रह्म० को ऐतिहासिक सामग्री के दृष्टिकोण से सर्वोच्च स्थान दिया है। उन्होंने पुराणों की प्रारम्भिकता तथा अर्वाचीनता के अनुसार उनकी तीन श्रेणियाँ निर्धारित की हैं। ब्रह्म० तथा हरिवंश इस प्रकार के पुराणों की प्रथम श्रेणी में आते हैं। वायु० तथा ब्रह्माण्ड० दूसरी श्रेणी के पुराण हैं। मत्स्य० पुराणों की तीसरी श्रेणी में आता है। इन तीनों श्रेणियों में ब्रह्म०, हरिवंश को किरफेल प्राचीनतम निश्चित करते हैं। उनका यह कथन ब्रह्म०-हरिवंश को वायु०-ब्रह्माण्ड० के पाठ से निम्न सूचित करने वाले पाजिटर के कथन का विरोध करता है। यह कथन हरिवंश तथा ब्रह्म० के विषय में प्रामाणिक विचारों को प्रस्तुत करने के कारण पाजिटर के कथन से अधिक विश्वसनीय ज्ञात होता है।

1. Jayaswal : His. of Ind. P. 24.
2. Pargiter : AIHT P. 78—The Hariv. Text is better than the Brahma, for the latter has suffered through losses; thus it is manifestly incomplete in the North Pāncāla genealogy and most copies of it omit the Cedi Magadha dynasty descended from Kuru.
3. Ramanuj JOVI. Vol. No. 1 p. 29—We find in the Purānas these complete compositions of this text, viz. that of the Brahma and the Hariv., that of the Brahmānda and the Vāyu, and that of the Matsya. Of the first named two compositions—that of the Brahma and Hariv. is doubtless the oldest, thus not of the Brahmānda—Vāyu as Pargiter supposes.

### क्षत्रिय राजवंश-परम्पराएँ

हरिवंश के प्रारम्भ से लेकर हरिवंश पर्व के उनतालीस अध्याय तक मन्वन्तरो तथा वंशों का वर्णन है। मन्वन्तर तथा वंशों के बीच विश्लेषणात्मक वृत्तान्तों के रूप में श्राद्धकल्प तथा राजाओं के चरित्रों के वृत्तान्त आ जाते हैं। श्राद्धकल्प और राजाओं के चरित्रचित्रण के कारण राजवंश के वर्णन का रम टूट जाता है। किन्तु 'वंशानुचरित' शब्दार्थ के अनुसार वंशवर्णन के बीच में किसी राजा के चरित्र का वर्णन स्वाभाविक है।

हरिवंश में राजवंशों का वर्णन अन्य पुराणों के वंशवर्णन से भिन्न है। हरिवंश की वंशावली जनमेजय के बाद समाप्त हो जाती है। वायु०, विष्णु० तथा मत्स्य० की वंशावलियाँ जनमेजय के बाद कलियुग के राजाओं का वंशक्रम भी प्रस्तुत करती हैं। हरिवंश के वंशक्रम में राजाओं के राज्यकाल का उल्लेख नहीं है। वायु०, विष्णु० तथा मत्स्य० में राजाओं के राज्यकाल का स्पष्ट उल्लेख है।<sup>१</sup> इन पुराणों में भी राज्यकाल का उल्लेख केवल भविष्यवालीन राजाओं के वर्णन में हुआ है।

हरिवंश के वंशवर्णन की ये विशेषताएँ इस पुराण की ऐतिहासिक सामग्री में नवीन तत्वों का समावेश करती हैं। हरिवंश के इस स्थल में जनमेजय के बाद के केवल तीसरी पीढ़ी के राजा अजपाशर्व से यह वंश समाप्त हो जाता है।<sup>१</sup> किन्तु ब्रह्म०, वायु०, मत्स्य० तथा विष्णु० हरिवंश से भिन्न जनमेजय के बाद के राजाओं की एक लम्बी सूची देते हैं।<sup>१</sup> यहाँ पर हरिवंश अन्य पुराणों की प्रवृत्ति से भिन्न होने के कारण इन पुराणों से पूर्ववर्ती ज्ञात होता है। ब्रह्माण्ड० वायु० परस्पर समानता रखने पर भी कुछ स्थलों में हरिवंश से भिन्न वंशावलियाँ देते हैं। हरिवंश में बासी राजवंश के

१. वायु० उ० अनु० ३७.२५५-२५६-वर्षाशतोऽपि प्रभृहि नामतश्चैव ताम्रुपान् ।

कालं युगप्रमाणं च गुणदोषान् भविष्यतः ॥

" " " ३७. २९१-४१८; विष्णु० ४. २१-२४; मत्स्य ५०  
६९-७०

२. हरि० ३. १. ३-१६

३. ब्रह्म० १३. १२३-१३८; वायु० अनुषंग ३७. २४८-२५२; मत्स्य० ५०.

६३-४०। विष्णु० ४. २१. १-८

अन्तर्गत भगं तथा भागंवाो का स्पष्ट प्रसंग<sup>१</sup> ब्रह्माण्ड और वायु० में अशुद्ध रूप में मिलता है।<sup>२</sup> वायु० और विष्णु० अतीत के राजवशक्रम के वर्णन के बाद भविष्यकालीन राजाओ का वर्णन करते हैं। अतीत और भविष्य के बीच वर्तमान राजाओ के वर्णन से पुराण के सग्रह-काल पर थोडा बहुत प्रकाश पडता है। वायु० में इश्वाकुवशी दिवाकर नामक राजा को 'वर्तमान काल' में अयोध्या के शासक के रूप में माना गया है।<sup>३</sup> मगधवशी राजाओ में सेनजित् वर्तमान राजा माना गया है।<sup>४</sup> पौरव वशपरम्परा मे अर्जुन के वंशज अधिसीमकृष्ण को वर्तमानकालीन राजा कहा गया है।<sup>५</sup> इश्वाकुवशी दिवाकर, मगधवशी सेनजित् और पौरव अधिसीमकृष्ण के एक ही काल में उल्लेख के आधार पर इन तीनों राजाओ की समकालीनता नहीं सिद्ध की जा सकती। इन राजाओ के वंश का वर्णन करने वाले ये स्थल एक काल के न होने के कारण पूर्ववर्णित राजाओ की समकालीनता के पोषक नहीं हो सकते। अतः इन स्थलो में प्रयुक्त 'साम्प्रत' शब्द के द्वारा प्रत्येक स्थल के सग्रहकाल में जीवित राजा का ही ज्ञान होता है। हरिवंश में वर्तमान काल के राजा के उल्लेख का अभाव इस पुराण को अन्य पुराणों की साम्प्रत राजाओ के उल्लेख की परम्परा से भिन्न सूचित करता है। विष्णु० में भी इश्वाकु, पौरव तथा मगधवशी राजाओ की भविष्यकालीन वंशावली में क्रमश दिवाकर, अधिसीमकृष्ण और सेनजित् का नामोल्लेख है। किन्तु विष्णु० में इन राजाओ को 'साम्प्रत' राजा नहीं कहा गया है।

हरिवंश में राज्यकाल के उल्लेख का अभाव तथा वायु०, विष्णु० और मत्स्य० में इनका स्पष्ट उल्लेख हरिवंश को वायु० तथा मत्स्य० की परम्परा से भिन्नकर देता है। भविष्यकालीन राजाओ के राज्यकाल का उल्लेख कर के यह पुराण ऐतिहासिक क्षेत्र में बहुत प्रकाश डालते हैं। प्राग्वीद्व इतिहास के प्रामाणिक स्रोतों के अभाव के कारण इतिहासज्ञ लोग इन पुराणों के तियत्रम को ही आधार मानते हैं।

हरिवंश में भविष्यकालीन राजाओ की अनुपस्थिति के कारण इस पुराण को

१. हरि० १. २९. ७-१०, ३८-३९, ७३-८३
२. ब्रह्माण्ड उपो० ६७. ६०-७९; वायु उत्तर० ३०. ६४-७५
३. वायु० उत्तर० अनु० ३७. २७६
४. वायु० २ अनु० ३७. २९४
५. वायु० २ अनु० ३७. २५२

वायु० की ऐतिहासिक परम्परा का पूर्ववर्ती मानना एक विवादास्पद विषय है । प्रायः सभी पौराणिक विद्वान् वायु० की प्राचीनता को स्वीकार करने में सहमत हैं । पार्जितर ने वायु० को प्राचीनतम ऐतिहासिक पुराण माना है ।<sup>१</sup> पटील वायु० की प्राचीनता को अपने ग्रन्थ में प्रमाणित मानते हैं ।<sup>२</sup> हापकिन्स वायु० की प्राचीनता को सूचित करते हुए हरिवंश में वायु० के उल्लेख की ओर संकेत करते हैं ।<sup>३</sup>

हरिवंश में 'वायुप्रोक्ता' के उल्लेख से वायु० से परिचय की सूचना अवश्य मिलती है । किन्तु इस पुराण में जिस वायु० की ओर संकेत किया गया है, वह वर्तमान वायु० का मूलपाठ प्रतीत होता है । वर्तमान वायु० में अनेक अर्वाचीन स्थल मिलते हैं । शैव दर्शन के विभिन्न भेद और स्मृति सामग्री आदि इस प्रकार के अर्वाचीन स्थल हैं । हरिवंश में इस प्रकार के स्थलों के अभाव के कारण वर्तमान वायु० को हरिवंश से पूर्वकालीन तथा प्राचीनतम पुराण नहीं माना जा सकता । हरिवंश में उद्धृत तथा अनेक विद्वानों द्वारा सर्वप्राचीन पुराण के रूप में स्वीकृत वायु० वर्तमान वायु०

- 1 Pargiter AIHT p 49—The Vāyu P existed before A D 620, because it is referred to by Bāna in his Harṣa-Āraṭra and a writing in a manuscript of the Skanda in the Royal Library of Nepal, shows that the Purāna also existed about that time
- 2 D R Patil Cul His from the Vāyu P 2 (Introduction)—The Vayu is perhaps the only Purāna the existence of which is expressly indicated in the Mbh and its supplement, the Harivansa We cannot do better than quote the remarks of V S Sukthankar on this point "the reference in our Purāna to "वायुप्रोक्तमनुस्मृत्य", (3 189 14) is worth considering in this conclusion"
- 3 Hopkins GEI p 47—The reminiscence of Vāyu, as work which is referred to again in the Hariv is contained in the Mārkaṇḍeya episode
४. हरि० १. ७ १३, २५

हरिवंश	मत्स्य०
अहीनगु	अहीनगु
↓	↓
सुधन्वा	सहस्राश्व
↓	↓
अनल	चन्द्रावलोक
↓	↓
ऊय	तारापीठ
↓	↓
वज्रनाभ	चन्द्रगिरि
↓	↓
शंख (ध्युणित्ताश्व)	भानुश्चन्द्र
↓	↓
पुष्य	श्रुतायु <sup>१</sup> (अन्तिम)
↓	
अर्थसिद्धि	
↓	
सुदर्शन	
↓	
अग्निवर्ण	
↓	
शीघ्र	
↓	
मरु (नल)	
↓	
बृहद्बल <sup>१</sup> (अन्तिम)	

विष्णु० के अन्तर्गत भविष्यकालीन इक्ष्वाकुवंशी राजाओं में बृहद्बल नामक राजा का उल्लेख है।<sup>१</sup> विष्णु का यह बृहद्बल हरिवंश और भागवत का इक्ष्वाकुवंशी अन्तिम राजा बृहद्बल ज्ञात होता है। संभवतः हरिवंश और भागवत में बृहद्बल पर समाप्त हुई वंशावली को विष्णु० ने भविष्यकालीन इक्ष्वाकुवंशपरम्परा का प्रारम्भिक राजा माना है। विष्णु० में भावी प्रारम्भिक राजा के रूप में बृहद्बल की गणना होने पर बृहद्बल का महाभारत के बहुत बाद में होना निश्चित हो जाता है।

१. हरि० १. १५. ३०-३४

२. मत्स्य० १२. ५४-५५

३. विष्णु० ४. ४. ११२

अतः हरिवंश और भागवत में उल्लिखित बृहद्बल का इक्ष्वाकुवंशी अन्तिम राजा के रूप में उल्लेख तथ्यपूर्ण है।

बृहद्बल का उल्लेख महाभारत के आदि पर्व में है।<sup>१</sup> किन्तु यहाँ पर बृहद्बल को इक्ष्वाकु, राम तथा भगीरथ का पूर्ववर्ती कहा गया है। इक्ष्वाकु और राम व पूर्वज के रूप में बृहद्बल का उल्लेख किसी भी पुराण में नहीं मिलता। हरिवंश तथा विष्णु ० के प्रमाणा के द्वारा बृहद्बल को भूतवासीन इक्ष्वाकुवंशी राजाओं में अन्तिम मानना निश्चित हो जाता है। अतः बृहद्बल को इक्ष्वाकु का पूर्ववर्ती बताने वाली महाभारत की वंशावली प्रामाणिक नहीं मानी जा सकती।

मनु वैवस्वत के पुत्र इक्ष्वाकु इस वंश के प्रारम्भिक राजा मान जा सकते हैं। इक्ष्वाकु के पूर्व बृहद्बल नामक किसी राजा की स्थिति असम्भव है। अतः महाभारत के इस स्थल में बृहद्बल के साथ अन्य राजा निस्सन्देह इक्ष्वाकु से परवर्ती राजा हैं, पूर्ववर्ती नहीं। प्राचीन राजाओं की सूची में उल्लिखित बृहद्बल नामक राजा भूतकालीन इक्ष्वाकुवंशी अन्तिम राजा है।

महाभारत आदिपर्व में इस काल के राजाओं की सूची के अन्तर्गत श्रुतायु नामक राजा का उल्लेख है। श्रुतायु कौरवपक्ष के अन्तर्गत रखा गया है। मत्स्य पुराण के इक्ष्वाकुवंश-श्रम में महाभारत युद्ध में पराजित होने वाले अन्तिम राजा के रूप में श्रुतायु की उपस्थिति युक्तिसंगत ज्ञात होती है। इस आधार पर मत्स्य ० के श्रुतायु तथा हरिवंश के बृहद्बल का इक्ष्वाकुवंशक्रम में परस्पर सम्बन्ध सिद्ध हो जाता है। हरिवंश में श्रुतायु के नाम की उपेक्षा कदाचित् श्रुतायु के महाभारत युद्ध में हार जान के कारण तथा कौरवपक्ष की ओर से युद्ध करने के कारण की गयी है।

### अजमीढ-वंश

हरिवंश का द्वितीय महत्त्वपूर्ण राजवंश अजमीढ का है। यह राजवंश बृहत्क्षत्र नामक राजा से प्रारम्भ होता है। बृहत्क्षत्र के पूर्व के राजाओं के विषय में हरिवंश मौन है। किन्तु अन्य पुराण सम्मिलित रूप से बृहत्क्षत्र के पूर्वजों पर प्रकाश डालते हैं। वायु ०, मत्स्य ० तथा भागवत में वितथ नामक भरतवंशी राजा से वंश का प्रारम्भ माना गया है। वितथ के अनेक पुत्रों में बृहत्क्षत्र इस वंश का प्रारम्भिक राजा है।<sup>२</sup>

१ महा० १ १ २१५-२२२

२ वायु० उत्तर ३७ (अनुपग) १५४-१५६, मत्स्य ४९ ३२-४१, भाग १ २१-

विभाज के पुत्र अणुह नामक राजा का उल्लेख हरिवंश तथा वायु० के यशस्कर्म में हुआ है।<sup>१</sup> यही नाम महाभारत के प्राचीन राजाओं की सूची में मिलता है।<sup>२</sup> अतः अणुह इन वंश का एक प्राचीन राजा शात होना है।<sup>३</sup>

हरिवंश तथा वायु० की वंशावली में ब्रह्मदत्त को अणुह का पुत्र माना गया है।<sup>४</sup> हरिवंश में ब्रह्मदत्त को राजपि कहा गया है।<sup>५</sup> ब्रह्मदत्त का नाम प्राचीन राजा के रूप में अनेक ग्रन्थों में मिलता है। पुराणों के अतिरिक्त जातकों में भी वंशी के राजा के रूप में ब्रह्मदत्त का उल्लेख है। जातकों के ब्रह्मदत्त को पुराणों में अजमीठ के वंश का ब्रह्मदत्त नहीं माना जा सकता। जातकों के ब्रह्मदत्त की राजधानी बनारस है।<sup>६</sup> हरिवंश तथा पुराणों के अजमीठवंशी ब्रह्मदत्त को राजधानी वाम्पिन्य है।<sup>७</sup> वाम्पिन्य नगर दक्षिणी पारुचाल की राजधानी मानी गयी है।<sup>८</sup>

चम्पेय जातक अगदेश के राजा के रूप में अन्य ब्रह्मदत्त को प्रस्तुत करता है। यहाँ पर अगदेश के राजा ब्रह्मदत्त के द्वारा मगध के तत्कालीन किसी राजा को पराजित करने का उल्लेख है।<sup>९</sup> यह ब्रह्मदत्त अगदेश का स्वामी होने के कारण तथा तत्कालीन मगधराज को पराजित करने के कारण वाराणसी के राजा ब्रह्मदत्त से अधिक पराक्रमी ज्ञात होता है। किन्तु इतिहास मगधवंशी विम्बिसार के द्वारा अगदेश के स्वामी ब्रह्मदत्त को मार कर चम्पा को लेने का उल्लेख करता है।<sup>१०</sup>

मगधवंशी विम्बिसार से भारत का मुख्यस्थित इतिहास प्रारम्भ होता है। विम्बिसार के द्वारा अगराज ब्रह्मदत्त को मारने का उल्लेख ब्रह्मदत्त और विम्बिसार की समसामयिकता की सूचना देता है। विम्बिसार को भारतीय इतिहास का प्रसिद्ध

१. हरि० १. २०; वायु० २ अनु० ३७. १०४
२. महा० १. १. २१५-२२२
३. अजमीठ वंश की सूची पृ० ४०९
४. हरि० १. २०; वायु० २ अनु० ३७. १७५
५. हरि० १. २०. १२-ब्रह्मदत्तो महाभागो योगी राजपिसत्तमः ।
६. Fick. Soc. Org. p. 34
७. हरि० १. २०. ३-४
८. B. C. Law : Historical Geography of India.
९. चम्पेय जा० The Jātakas by E. B. Cowell, Vol. IV. 1901, p. 281-290
- 10 H. RAY CH : Pol. His of Ancient Ind p 94—Bumbisāra Srenika killed Brahmadata and took his capital Campā.

राजा मानने पर अगराज ब्रह्मदत्त को भी भारत के सुव्यवस्थित इतिहास का प्रारम्भिक राजा मानना उचित होगा। विम्बिसार के समकालीन होने के कारण यह ब्रह्मदत्त हरिवंश में वर्णित भीष्म के पितामह प्रतीप के समकालीन ब्रह्मदत्त से बहुत अर्वाचीन और भिन्न व्यक्ति ज्ञात होता है।

हरिवंश में अजमीढ के वंश का अन्त भल्लाट के पुत्र दुर्वुद्धि नामक राजा के काल में हुआ है। वायु० तथा मत्स्य० के अन्तर्गत अजमीढवंश, वा अन्तिम राजा भल्लाट का पुत्र जनमेजय है। अजमीढवंश का वंशक्रम हरिवंश, वायु० तथा मत्स्य० में लगभग समानता रखता है।<sup>१</sup> अतः वायु० और मत्स्य० का जनमेजय अवश्य हरिवंश का दुर्वुद्धि ज्ञात होता है। तीनों पुराणों में दुर्वुद्धि और जनमेजय के हन्ता के रूप में उग्रायुध नामक राजा का उल्लेख है। हरिवंश इस वृत्तान्त में एक नवीन घात जोड़ता है। अजमीढवंशी अन्तिम राजा का मारनेवाले उग्रायुध के हन्ता यहाँ पर भीष्म बतलाये गये हैं।<sup>२</sup> उग्रायुध के वृत्तान्त को हरिवंश की भक्ति प्रस्तुत करने वाला वायु० उग्रायुध के इस हन्ता के विषय में मौन है। हरिवंश के इस नवीन वृत्तान्त की प्रामाणिकता का निश्चय एक विवादास्पद विषय है।

हरिवंश के अन्तर्गत उग्रायुध के यशवर्षण में उग्रायुध को दन्तनु का समकालीन माना गया है।<sup>३</sup> दन्तनु के समकालीन उग्रायुध का भीष्म के द्वारा मारा जाना सम्भव है। महाभारत में अणुह का प्राचीन राजा माना गया है।<sup>४</sup> हरिवंश में अणुह के पुत्र ब्रह्मदत्त को भीष्म के पितामह प्रतीप का समकालीन कहा गया है।<sup>५</sup> ब्रह्मदत्त से दुर्वुद्धि नामक राजा के बीच विष्वक्सेन, दण्डरोन तथा भल्लाट नामक तीन राजाओं का उल्लेख है। अतः दुर्वुद्धि ब्रह्मदत्त के चाद चौथा राजा है। प्रतीप तथा भीष्म के बीच केवल एक राजा दन्तनु का उल्लेख है। इस आधार पर प्रतीप, दन्तनु तथा भीष्म के सुदीप राज्यकाल का ज्ञान होता है। अतः भीष्म की उग्रायुध से समकालीनता तत्पूण्यं प्रतीत होती है।

डा० भण्डारकर न जातवा में वर्णित वागी के राजाओं की पुराणों के राजाओं से एतदा सिद्ध की है। उनका अनुसार जातवा के विगमसेन, उदय तथा भल्लाटीय

१. हरि० १.२०. १६-३४; वायु० मनु० २७. १६०-१७७; मत्स्य ४९ ४२-५९
२. हरि० १.२०. ३५
३. हरि० १.२० ४९-५३
४. मत्स्य० १.१. २१५
५. हरि० १.२०. ११-१२



पुराणों के विष्वक्सेन, उदक्सेन और भल्लाट से सम्बन्ध रखते हैं।<sup>१</sup> श्री राय चौधरी ने जातको के काशी के राजाओं को सोलह महाजनपदों के अन्तर्गत काशी जनपद के शासक माना है। राय चौधरी काशी जनपद को प्राचीन भारत के शक्तिशाली जनपदों में प्रमुख मानते हैं।<sup>२</sup> जातको में काशी राजवंश का पुराणा के विष्वक्सेन और भल्लाट आदि राजाओं से साम्य हरिवंश के अन्तर्गत अजमीढवंश के विषय में नवीन सामग्री प्रस्तुत करता है।

डा० भण्डारकर के द्वारा जातको के काशी के राजा विष्वक्सेन तथा भल्लाट का नामोल्लेख हरिवंश तथा वायु०, मत्स्य० और भागवत के ब्रह्मदत्त के वंश के अन्तर्गत हुआ है। इन पुराणों में ब्रह्मदत्त अथवा अजमीढ के वंश के अन्तर्गत इन राजाओं का उल्लेख राज्यक्रमानुसार हुआ है।<sup>३</sup>

हरि०	वायु०	मत्स्य०	भागवत
ब्रह्मदत्त	ब्रह्मदत्त	ब्रह्मदत्त	ब्रह्मदत्त
विष्वक्सेन	विष्वक्सेन	विष्वक्सेन	विष्वक्सेन
उदक्सेन	उदक्सेन	उदक्सेन	उदक्सेन
भल्लाट	भल्लाट	भल्लाट	भल्लाट

- 1 RAY CH Pol His P 34—Dr Bhandārkar points out that several Kashi monarchs, who figure in the Jātakas, are also mentioned in the Purānas e g Visvasena of Jātaka No 268, Udāyu of Jātaka No 458 and Bhallātīya of Jātaka No 504 are mentioned in the Purānas as Viśvakṣena, Udakṣena and Bhallāta
- 2 RAY CH Pol His P 82—Of the 16 Mahājanpadas Kashi at first the most powerful Several jātakas bear witness to the superiority to its capital Benaras over the cities and the imperial ambition of its rulers
- 3 हरि० १ २० २८-३३, वायु २ अनु ३७ १६०-१७०, मत्स्य० ४९. ४२-५९; भाग० ९ २१ २५-२६

जातको में दण्डसेन के स्थान पर 'उदय' नाम मिलता है। जातको का 'उदय' वायु०, मत्स्य० तथा भागवत का 'उदकसेन' अथवा 'उदकस्वन' ज्ञात होता है। अतः हरिवंश का दण्डसेन 'उदकसेन' अथवा 'उदय' का बदला हुआ रूप ज्ञात होता है।

जातक काशी के राजा ब्रह्मदत्त से परिचित है। ब्रह्मदत्त के वंशज होने के कारण कदाचित् विष्वक्सेन, दण्डसेन (उदकसेन) तथा भल्लाट को भी काशी-जनपद के राजा माना गया है। जातको के द्वारा ब्रह्मदत्त तथा उनके तीन वंशजों को काशी-राजपद देने की यह प्रेरणा हरिवंश तथा अन्य पुराणों से ली गयी ज्ञात होती है। किन्तु जातक यहाँ पर पुराणों में काम्पिल्य के राजा ब्रह्मदत्त तथा काशी के राजा ब्रह्मदत्त को अलग-अलग न मानकर एक ही मानते हैं। ब्रह्मदत्त के बाद के तीन राजा विष्वक्सेन, उदकसेन तथा भल्लाट पुराणों तथा जातको में पूर्ण समानता रखने के कारण तीन ऐतिहासिक राजा ज्ञात होते हैं।

### अनेनस् का वंश

हरिवंश के अन्तर्गत अनेनस् का राजवंश अन्य पुराणों से विशेषता रखता है। इस वंश का अन्तिम राजा क्षत्रधर्मा है।<sup>१</sup> हरिवंश में अनेनस् का राजवंश विष्णु० और भागवत के अन्तर्गत आयु के अन्य पुत्र क्षत्रवृद्ध के वंश में सत्रान्त दिखलाई देता है।<sup>२</sup> ब्रह्माण्ड० के अन्तर्गत यह राजवंश हरिवंश की भाँति अनेनस् का वंश माना गया है। किन्तु ब्रह्माण्ड का अनेनस्-वंश हरिवंश से भिन्न अशुद्ध परम्पराओं का पोषण करता है।<sup>३</sup> यह वंश ब्रह्म० में भी अनेनस् का वंश माना गया है तथा हरिवंश में अनेनस् के वंशक्रम से बहुत कुछ समानता रखता है।<sup>४</sup>

१. हरि० १. २९ ४-५

२. हरि० १. २९, विष्णु ४. ९. २४-२८; भाग० ९. १९

३. ब्रह्माण्ड० उपो० ६७. १-३

४. ब्रह्म० ११. २७-३१

हरिवंश	ब्रह्म०	ब्रह्माण्ड०	विष्णु०	भागवत
अनेनस्	अनेनस्	अनेनस्	क्षत्रवृद्ध	क्षत्रवृद्ध
प्रतिक्षत्र	प्रतिक्षत्र	क्षत्रधर्म	प्रतिक्षत्र	कुशा
सृजय	सृजय	प्रतिपक्ष	सृजय	प्रतिक्षत्र
जय	जय	सृजय	जय	सृजय
जय	जय	सृजय	जय	सृजय
विजय	विजय	जय	विजय	जय
कृति	कृति	विजय	कृत	धृत
हर्यंश्वत	हर्यंश्वत	जय	हर्यंधन	हर्यवन
सहदेव	सहदेव	हर्यंश्वक	सहदेव	सहदेव
नदीन	नदीन	सहदेव	अदीन	दीन
जयत्सेन	जयत्सेन	अदीन	जयत्सेन	जयसेन
सकृति	सकृति	जयत्सेन	सकृति	सकृति
क्षत्रधर्मा	क्षत्रवृद्ध	सकृति	क्षत्रधर्मा	क्षत्रधर्मा
(अनेनस् के वंशज)	(अनेनस् के वंशज)	(अनेनस् के वंशज)	(क्षत्रवृद्ध के वंशज)	(क्षत्रवृद्ध के वंशज)

इन राजवंशों की तुलना से ज्ञात होता है कि पुराणों में अनेनस् और क्षत्रवृद्ध के नाम पर दो वंशपरम्पराएँ चल पड़ी थी। अनेनस् की वंशपरम्परा का प्रामाणिक रूप हरिवंश में मिलता है। ब्रह्म० तथा ब्रह्माण्ड० ने हरिवंश में प्रस्तुत की गयी इस वंशपरम्परा का अनुकरणमात्र किया है। क्षत्रवृद्ध की वंशावली का मूलरूप विष्णु० में मिलता है। भागवत ने विष्णु० के इस वंशक्रम का अनुकरण किया है। पूर्वोक्त

पुराणों के वंशवर्णन में हरिवंश के वंशक्रम की स्पष्टता इस पुराण के वंशों के शुद्धपाठ की परिचायक है।

### काशी राजवंश

आयु के पुत्र क्षेत्रवृद्ध को हरिवंश में वृद्धशर्मा कहा गया है। वृद्धशर्मा का वंश विस्तृत है। वृद्धशर्मा के पुत्र सुनहोत्र से तीन शाखाएँ निकलती हैं। दो वंशों की शाखाओं को छोड़कर प्रथम पुत्र काश का वंश इन सबसे अधिक महत्त्वपूर्ण है। काश से दीर्घ-तपस्, उससे धन्व तथा धन्व से धन्वन्तरि की उत्पत्ति बतलायी गयी है। धन्वन्तरि पूर्वजन्म में समुद्र से उत्पन्न बतलाये गये हैं। धन्व नामक वृद्धशर्मा के वंशज राजा के तप के फलस्वरूप यह पुन धन्वन्तरि के रूप में पृथ्वी में अवतरित माने गये हैं।<sup>१</sup> धन्वन्तरि के पुत्र वेनुमान् से भीमरथ तथा भीमरथ से दिवोदास की उत्पत्ति बतलायी गयी है।<sup>१</sup> दिवोदास इस वंश का प्रतापी राजा है।

दिवोदास को वाराणसी का राजा कहा गया है। वाराणसी का यह राज्य दिवोदास ने भद्रश्रेष्ठ को पराजित कर के लिया था। दिवोदास शत्रु को पराजित कर प्राप्त इस राज्य का उपभोग सुदीर्घ काल तक नहीं कर सका। उसके राज्य काल में निकुम्भ नामक दैत्य के शाप से वाराणसी के जनशून्य होने का उल्लेख है।<sup>१</sup> अतः प्रतापी राजा दिवोदास को अपने धैर्य से हाय धोना पड़ा।

दिवोदास के पुत्र प्रतर्दन से हरिवंश की सुव्यवस्थित वंशपरम्परा चलती है। यह वंश पुराणों में काशी राजवंश के नाम से प्रसिद्ध है। काशी राजवंश हरिवंश में स्वतन्त्र ऐतिहासिक महत्त्व रखता है। प्रतर्दन के दो पुत्रों से दो शाखाएँ प्रस्फुटित होती हैं। प्रथम पुत्र वत्स से वत्स-राजवंश का सूत्रपात होता है। प्रतर्दन के द्वितीय पुत्र भर्ग से इस वंश की दूसरी शाखा प्रारम्भ होती है। वत्सवंश के अन्तिम राजा का नाम भर्ग दिया गया है।<sup>१</sup>

पालिग्रन्थों में उल्लिखित भग (भर्ग) का मूलरूप हरिवंश में वर्णित भर्ग तथा भर्ग में देखा जा सकता है। भग जाति एक अत्यन्त शक्तिशाली और समृद्ध जाति

१. हरि० १.२९.९-२०

२. हरि० १.२९.२८-२९

३. हरि० १.२९.६१—ततस्तेन तु शापेन शन्या वाराणसी तदा।

४. हरि० १.२९.७३, ८२.

थी। नगों की राजधानी सुसुमार गिरि मानी गयी है।<sup>1</sup> इतिहासकारों ने सुसुमार गिरि की स्थिति मिर्जापुर के समीपवर्ती प्रदेश में बतलायी है।<sup>1</sup>

हरिवंश में वर्णित 'भगं' शब्द अनेक प्राचीन ग्रन्थों में मिलता है। भगों का उल्लेख पाणिनि की अष्टाध्यायी में है।<sup>1</sup> पाणिनि के काल को विद्वानों ने क्रमशः चौथी शताब्दी ई० पू० और सप्तवी शताब्दी ई० पू० माना है।<sup>1</sup> अतः भगं जाति सप्तवी शताब्दी ई० पू० से भी प्राचीन काल में पूर्ण शक्तिशाली और विख्यात हो गयी शक्त होती है।

ऐतरेय ब्राह्मण भगं जाति से परिचय की सूचना देता है।<sup>1</sup> ब्राह्मणों के काल को विष्टरनिट्स ने वैदिक ऋचाओं तथा बौद्धधर्म के बीच का लम्बा समय माना है।<sup>1</sup> ऐतरेय ब्राह्मण में भगं जाति का उल्लेख इस जाति को अत्यन्त प्राचीन सिद्ध करता है।

काशी राजवंश हरिवंश को छोड़कर अन्य पुराणों में स्पष्ट रूप में नहीं मिलता। विष्णु० में काशी राजवंश के अन्तर्गत वीतिहोत्र के पुत्र भागं और भागं के पुत्र भागं-भूमि का उल्लेख है। भागंभूमि हरिवंश के अन्तर्गत भृगुभूमि का विकृत रूप ज्ञात होता है। विष्णु० में दिवोदास के पुत्र प्रतदंन को वत्स नाम दिया गया है। दिवोदास के पुत्र प्रतदंन का वत्स नाम विष्णु० के भ्रान्त पाठ का अन्य प्रमाण है।<sup>1</sup>

1. N N. Ghosh, Ear. His. of Kausāmbi P. 20—Jātaka No. 353 describes the Bhagga of Sumsumāra Giri as a dependency of Vansa
2. Between Jamuna and the lower valley of the Sōn H. C. Ray Choudhary P. H A. I p. 133.
३. अष्टाध्यायी ४. १. १११ भर्गात्रं गते ।
- 4 H RAYCH : Ear, His. of the Vais, Sect. P. 24—4th cen. acco. to Bohtlingk; R. G Bhandārkar "Pānini must have flourished in the beginning of the 7th cen, B. C , if not earlier still" (E. H D. p 8)
५. ऐ० ब्रा०—८. २८
6. Winternitz, His. Ind. Lit. Vol. 1 P. 201
७. विष्णु० ४. ८. १२-२१

एक अन्य जनमेजय का उल्लेख है । हरिवंश के अन्तर्गत पुरु के वंश में रीद्राश्व के वंश पुरा में एक कक्षेयु के लम्बे वंश का विवरण दिया गया है । अतः पुरुवंश की एक शाखा के रूप में कक्षेयु वंश मिलता है ।

यौधेय, नवराष्ट्र और अम्बष्ठों की स्थिति द्वितीय शताब्दी में कुपाणो के राज्यकाल के बाद निर्धारित की जा चुकी है । यौधेय तथा अम्बष्ठ जातियाँ विदेशी कुपाणवंश के बन्धन से मुक्त होकर इस काल में पूर्ण समृद्ध हो गयी थी । अतः यदि नृग, कृमि, नव, सुव्रत तथा शिवि को कुपाण काल का अथवा इसके कुछ पूर्व का माना जाय, तो अन्युक्ति न होगी । ग्रीक मतों के आधार पर प्रमाणित यौधेय, नवराष्ट्र तथा अम्बष्ठों की स्थिति पौराणिक प्रमाणों के द्वारा अधिक निश्चित हो जाती है । पौराणिक प्रमाणों के सामंजस्य से पुराणों की ऐतिहासिकता बढ जाती है ।

यौधेय, नवराष्ट्र, अम्बष्ठ और शिवि जातियों की स्थिति महाभारत तथा प्राचीन साहित्य के आधार पर लगभग निश्चित हो जाती है । बृहत्संहिता में वराहमिहिर के द्वारा शिवि, अम्बष्ठ और यौधेयों का स्थान उत्तर में आनवों के राज्य के समीप बतलाया गया है । जूनागढ़ का रुद्रदामन् शिलालेख यौधेयों को स्वामिनी जाति के रूप में चित्रित करता है । वाहस्पत्य अर्थशास्त्र में अम्बष्ठों को

१. पुरुवंश-कक्षेयुवंश-अंगवंश पृ० ४११

२. D. C. Sirkar : Age Im. Unity P. 160—The Ārjunāyanas, Mālavas Yaudheyas grew powerful with the decline of Kushāna power in that area about the end of the second and the beginning of the third century A. D.

३. महा० २. ४८. १३

४. बृहत्संहिता १६. २६; ऐ० ब्रा० ८. २१

५. Moti Chandra JUPHS Vol. 17 p. 49—Varāha Mihira (Br. Sam XVI. 26) places the 'Sibis in the north with Mānavas and the people of Takṣila and the Ārjunāyanas and the Yaudheyas.

६. JUPHS Vol. 17, p. 50

कश्मीर और सिन्धु के मध्यभाग की हूणजाति कहा गया है।<sup>1</sup> बौद्ध ग्रन्थों में अम्बष्ठों को ब्राह्मण कहा गया है।<sup>2</sup>

श्री मज्जुमदार यौधेयों को पंजाब में कुशन साम्राज्य के उच्छेदक बतलाते हैं।<sup>3</sup> कुशन राजाओं को निर्मूल करन के कारण यौधेयों को कुशनकाल के बाद लगभग द्वितीय और तृतीय शताब्दी के बीच का मानना पड़गा। किन्तु अत्यन्त प्राचीन काल में भी इनकी स्थिति का निषेध नहीं किया जा सकता। ऐतरेय ब्रा० और अष्टाध्यायी में इन जातियों का उल्लेख इनकी प्राचीनता का सूचक है।

हरिवंश में शिवि के चार पुत्रों का उल्लेख भी ऐतिहासिक दृष्टि से महत्त्वपूर्ण है। ये चार पुत्र, वृषदमं, सुवीर, मद्रक तथा केकय हैं। इन चार राजाओं के नाम पर क्रमशः वृषदमं, सुवीर, मद्रक तथा केकय जनपदों की उत्पत्ति बतलायी गयी है।<sup>4</sup> सुवीर, मद्रक तथा केकय जनपद इनमें विशेष महत्त्व रखते हैं। मद्रक की स्थिति इतिहासज्ञों के द्वारा पंजाब में निश्चित की जाती है।<sup>5</sup> श्री मज्जुमदार मद्रक, यौधेय, आर्जुनायन और शिवि आदि जातियों को मौर्य-काल के अन्त में विकसित होते हुए

1 JUPHS Vol 17, p 57

2 JUPHS Vol 17 p 57—The Dialogues of the Buddha (Pt I p 109) states an Ambastha to be a Brahmana It is evident from the Greek sources that they were settled on the lower Chenab

3 Age of Im Unity p 168—The Yaudheyas were especially responsible for extirpating Kushāna rule from the Punjab

4. हरि० १. ३१ २८-३०

5 D C Sirkar Age of Im Unity P 160-161—But together with the Madrakas of the Punjab and the Ābhuras of Rajputana as well as with the Nāgas of Padmāvati and other places several tribes of central and western India had to acknowledge the suzerainty of the Guptas of Magadha about the second half of the fourth century

पुराणों में अनु के आगे वी वंशावली हरिवंश से समानता रखती है। हरिवंश और ब्रह्म०, वायु०, मत्स्य० तथा भागवत के पूरे और अनुवंश को केवल पूरे के वंश में एकीभूत कर लेते हैं। इसके अतिरिक्त हरिवंश और ब्रह्म० में प्रदर्शित पूरे का वंश वायु०, मत्स्य० तथा भागवत से अधिक व्यवस्थित है।

पार्जितर ने उशीनर तथा तितिक्षु की इन दो शाखाओं को आनव के रूप में माना है।<sup>१</sup> इससे ज्ञात होता है कि पार्जितर उशीनर तथा तितिक्षु की इन दो शाखाओं का प्रारम्भ अनु से मानते हैं। सम्भवतः पार्जितर ने वायु०, मत्स्य० तथा भागवत वी वंशावलियों को अपना आधार बनाया है।

घन्वन्तरि तथा उसके वंश का वर्णन हरिवंश में क्षत्रवृद्ध के वंश के अन्तर्गत स्वतन्त्र रूप में पहले ही चुका है।<sup>२</sup> यहाँ पर ऋचेयु तथा पूरे से दुष्यन्त का सम्बन्ध दिखलाने के लिए इस वंश के साथ घन्वन्तरि के वंश का वर्णन हुआ है।

वायु० में भरतवंश हरिवंश में वर्णित भरतवंश से अनेक दृष्टियों से भिन्न है।<sup>३</sup> वायु० का यह वंश रौद्राश्व के पुत्र ऋचेयु से प्रारम्भ न होकर आप्त्रेय प्रभाकर से प्रारम्भ हुआ है। आप्त्रेय प्रभाकर रौद्राश्व का दामाद बतलाया गया है।<sup>४</sup> प्रभाकर से तृतीय राजा रन्ति से त्रसु, प्रतिरय तथा ध्रुव नामक राजाओं का उल्लेख है। प्रतिरय से वाष्वायन-वंश हरिवंश के वाष्वायन वंश से समानता रखता है। वायु० में रन्ति के पुत्र त्रसु नामक राजा से मुख्य वंश चलता है। दुष्यन्त इसी त्रसु का पौत्र है। दुष्यन्त का पुत्र भरत तथा भरत का पुत्र भरद्वाज है, जिसे वितथ भी कहा गया है।<sup>५</sup>

१ Pargiter · JRAS 1914 p. 276-277—Mahāmanas, one of the Ānavas had two sons, Uśīnara & Titikṣu, under whom the Ānavas divided into 2 distinct branches. One branch headed by Uśīnara established separate Kingdoms on the border of and within the Punjab. The branch of the Ānavas under Titikṣu moved eastward and passing beyond Videha and the Vaiśālī Kingdom descended into east Bihar.

२. हरि० १. २९. ६-१०, २८-२९, ७२-८२

३. वायु० अनु० २. १२३-१५९    ४. वायु० अनु० २. ३७. ११९-१२३

५. भरतवंश वी वंशानुगत सूची ५०-३०२।



पूरु के प्रधान वंश में भरत का वंश महाभारत में अशुद्ध पाठ प्रस्तुत करता है।<sup>१</sup> सम्भवतः उत्तरकालीन काल्पनिक वंश-परम्पराएँ महाभारत का पाठ गलत होने का कारण हैं।

महाभारत के इस वंशक्रम में पूरुवंश के प्रारम्भिक दो राजा प्रवीर तथा नमस्यु (नमस्यु<sup>३</sup>) का उल्लेख हुआ है। यहाँ पर रुद्राश्व हरिवंश<sup>१</sup> वायु<sup>०</sup> तथा विष्णु<sup>१</sup> के रौद्राश्व का विगडा हुआ रूप ज्ञात होता है। अन्तिनार (मतिनार)<sup>१</sup> के वंश का क्रम दिखाकर यहाँ पर भरतवंश का वर्णन किया गया है। अतः रौद्राश्व के पुत्र कक्षेयु तथा ऋचेयु से प्रारम्भ होने वाली महत्त्वपूर्ण औशनर और तैत्तिक्ष्व राज-परम्पराओं को छोड़ दिया गया है। भागवत के अन्तर्गत पूरु का वंशक्रम महाभारत की ही भाँति उशीनर तथा तितिक्षु की वंशपरम्पराओं से शून्य है।<sup>१</sup>

पूरु के प्रधान वंश में सन्तनु से पाण्डवों तक की शाखा परम्परागत रूप में मिलती है। काली से उत्पन्न शान्तनु के पुत्र विचित्र-वीर्य से धृतराष्ट्र, पाण्डु तथा विदुर की उत्पत्ति बतलायी गयी है। पाण्डवों में अर्जुन से अभिमन्यु और उसके पुत्र परीक्षित के उल्लेख के बाद पौरवशाखा की समाप्ति की गयी है।<sup>१</sup> परीक्षित के बाद की सक्षिप्त पौरव-वंशावली भविष्यपर्व के प्रथम अध्याय में मिलती है।

हरिवंश में पौरव वंश के अन्तर्गत परीक्षित के बाद की वंशपरम्परा अजपाश्व के जीवनकाल में समाप्त हो जाती है। अजपाश्व तथा परीक्षित के बीच के राजा क्रमशः चद्रापीड, जनमेजय, सत्यकर्ण तथा श्वेतकर्ण हैं। अजपाश्व की माता मानिनी ने नवजात निशु को मार्ग में छोड़कर अपने मृत पति का अनुगमन किया। इस कुमार की रक्षा पिप्पलाद और कौशिक नामक दो ब्राह्मण पुत्रों ने की। वेमकी नामक ब्राह्मणी ने इस बालक का पालन किया। इस बालक की रक्षा करने के कारण यह दो मुनिकुमार अजपाश्व के मन्त्री कहे गये हैं।<sup>१</sup> इस वंश के अन्त में पौरव वंश से सम्बन्धित

१. महा० १. १. ८८. ४४-९२

२. हरि० १. ३१. ६-प्रचिन्वतः प्रवीरोऽभूमनस्युस्तस्य चात्मजः।

३. हरि० १. ३१. ८ रौद्राश्वस्तस्य चात्मजः।

४. वायु० २ अनु० ३७. ११८-१२०

५. विष्णु० ४. १९. १

६. हरि० १. ३२. २

७. भाग० ९. २०-२१

८. हरि० १. ३२. १६

९. हरि० ३. १. ८-१५

ययाति के आशीर्वचनो का उल्लेख है। पूरु के जराग्रहण से प्रसन्न होकर ययाति ने कहा कि पृथ्वी चाहे चन्द्र तथा सूर्य से हीन हो जाये किन्तु पौरवो से हीन नहीं हो सकती।<sup>१</sup> वश के अंत में इस गाथा के गान से सम्भवतः पूरुवश के महत्त्व की ओर संकेत किया गया है।

परीक्षित के बाद की वशावली हरिवश के अतिरिक्त अन्य पुराणों में नितान्त भिन्न रूप में मिलती है। वायु० में परीक्षित का उत्तरकालीन पौरव वश अत्यन्त विस्तृत है। इस वश की समाप्ति क्षेमक नामक राजा से होती है।<sup>२</sup> विष्णु० में परीक्षित के बाद यह वशावली अधिकांश में वायु० से समानता रखती है। किन्तु विष्णु० में राजाओं का क्रम परिवर्तित हो गया है। इस वशावली का अन्तिम राजा भी क्षेमक है।<sup>३</sup> मत्स्य० में परीक्षित के बाद की वशावली वायु० तथा विष्णु० से समानता रखती है।<sup>४</sup> ब्रह्म० में परीक्षित का वश हरिवश में दिये गये छोटे से वश से पूर्णतः समानना रखता है।<sup>५</sup> हरिवश तथा ब्रह्म० को छोड़कर वायु०, विष्णु०, मत्स्य० तथा महाभारत में परीक्षित के बाद यह वश परस्पर समानता रखने के कारण विश्वसनीय ज्ञात होता है। किन्तु हरिवश और ब्रह्म० की अजपाश्वर्य तक की वशावली को गलत सूचित करने के लिए कोई प्रमाण नहीं है। यहाँ पर विविध पुराणों में मिलने वाले इस वश के छ राजाओं की वशावली की हरिवश में इसी वश के अन्तर्गत छ राजाओं से तुलना अपेक्षित है —

हरिवश	ब्रह्म०	वायु०	मत्स्य०	विष्णु०	महाभारत
परीक्षित	परीक्षित	परीक्षित	परीक्षित	परीक्षित	परीक्षित
चन्द्रापीड	चन्द्रापीड	जनमेजय	जनमेजय	जनमेजय	जनमेजय
जनमेजय	जनमेजय	शतानीक	शतानीक	शतानीक	शतानीक

१. हरि० ३. १. १८—आचन्द्रार्कं प्रहा भूमिर्भवेदपि न संशयः ।  
अपौरवा न तु महौ भविष्यति कदाचन ॥

२. वायु० अनु० ३७. २७३

३. विष्णु० ४. २१

४. मत्स्य० ५०. ६३-७८

५. ब्रह्म० १३ १२३ १२४

हरिवंश	ब्रह्मा०	ब्रह्माण्ड०	विष्णु०	भागवत०
सत्यकर्ण	सत्यकर्ण	अश्वमेघदत्त	अधिशीमकृष्ण	अश्वमेघदत्त
श्वेतकर्ण	श्वेतकर्ण	परपुरञ्जय	विवक्षु	अधिशीमकृष्ण (समाप्त)
अजपाशर्व <sup>१</sup>	अजपाशर्व <sup>१</sup>	अधिशीमकृष्ण <sup>५</sup>	भूरि <sup>४</sup>	निचवनु <sup>६</sup>
(समाप्त)		(असमाप्त)	(असमाप्त)	(असमाप्त)

### उत्तर पाचाल वंश

हरिवंश के अन्तर्गत उत्तरपाचालवंश ऐतिहासिक दृष्टि से महत्त्वपूर्ण है। पार्जितर ने इस वंश की ऐतिहासिकता वेद तथा ब्राह्मणों के आधार पर सिद्ध की है। इस वंश के भुद्गल, मोद्गल्य, दिवोदास, पचजन, सोमक और सवरण की उन्होंने इन्ही नाम के वैदिक पात्रों से समानता स्थापित की है। उत्तर पाचाल वंश के वंशक्रम की सूची भी पार्जितर ने प्रस्तुत की है। पार्जितर के इस नवीन अनुसन्धान के अनुसार पुराणों के उत्तरपाचालवंश की प्राचीनता तथा ऐतिहासिक उपादेयता प्रमाणित हो जाती है। पार्जितर ने विविध पुराणों के उत्तर-पाचाल राजवंश की तुलना के बाद हरिवंश के इस राजवंश की मौलिकता सिद्ध की है।\*

### मगध-राजवंश

उत्तर पाचाल राजवंश प्राचीन तथा ऐतिहासिक ही नहीं है, वरन् उसका अन्तिम भाग सुव्यवस्थित भारतीय इतिहास की रूपरेखा प्रस्तुत करता है। अजमीढ की धूमिनी नामक रानी के पुत्र ऋक्ष से वह वंश चलता है। ऋक्ष के पुत्र से सवरण तथा

१. महा० १. ५२. ८७-९०

२. हरि० ३. १. ३-१६

३. ब्रह्म० १३. १२३-१३८

४. वायु० अनु० ३७ २४८-२५२

५. मत्स्य० ५०. ६३-८०

६. विष्णु० ४. २१. १-८

7. Pargiter • JRAS 1918 p 229—The Vāyu and the Matsya generally agree though with variations, the former having the older text The Brahma and Hariv largely agree, the former having the better text

सवरण से कुरु नामक राजा के नाम पर कुरुक्षेत्र का उल्लेख हुआ है।<sup>१</sup> कुरु के बाद चौथा राजा चैद्योपरिचर वसु ऐतिहासिक महत्त्व रखता है। चैद्योपरिचर वसु के वंशजों को 'वासव' राजा कहा गया है। चैद्योपरिचर वसु के छ पुत्रों में ज्येष्ठ पुत्र बृहद्रथ से मगध का राजवंश प्रारम्भ होता है।<sup>२</sup> हरिवंश में बृहद्रथ को मगधराट् कहा गया है।<sup>३</sup> जरासन्ध बृहद्रथ के बाद छठा राजा है। हरिवंश में जरासन्ध एक महत्त्वपूर्ण व्यक्ति के रूप में प्रस्तुत किया गया है। मगधवंश के अन्तर्गत उसके नामोल्लेख के अतिरिक्त विष्णुपर्व में कृष्णचरित्र के अन्तर्गत जरासन्ध को कृष्ण के परम शत्रु के रूप में चित्रित किया गया है। जरासन्ध के सतत आक्रमणों से आतंकित होकर कृष्ण तथा बलराम को मथुरा छोड़कर द्वारवती में बसते हुए कहा गया है।<sup>४</sup> कृष्णचरित्र के अन्तर्गत जरासन्ध का यह प्रसंग लगभग इसी रूप में सभी पुराणों के कृष्णचरित्र के अन्तर्गत मिलता है।<sup>५</sup>

हरिवंश तथा अन्य पुराणों में कृष्ण के साथ जरासन्ध का उल्लेख कृष्ण से जरासन्ध की समकालीनता को सूचित करता है। कृष्ण का जीवनकाल महाभारत युद्ध का काल है। अतः जरासन्ध भारतयुद्ध के काल में जीवित होगा। महाभारत के अन्तर्गत महाभारत-युद्ध-कालीन राजाओं की सूची में जरासन्ध का नाम सर्वप्रथम है।<sup>६</sup> जरासन्ध के महाभारत-कालीन होने के कारण मगधवंशी राजा बृहद्रथ को भारत-युद्ध के बहुत पूर्व का मानना पड़ेगा।

पार्जिटर ने बृहद्रथ राजवंश से भारतीय सुव्यवस्थित इतिहास का प्रारम्भ माना है।<sup>७</sup> हरिवंश के आधार पर उन्होंने बृहद्रथ को मगधराज्य में गिरिव्रज नामक राज-

१. हरि० १. ३२. ८२-८५ २ मगधवंश की वंशानुगत सूची, पृ० ३०८।
३. हरि० १. ३२ ९२-महारथो मगधराट् विभ्रुतो यो बृहद्रथ ।
४. हरि० २. ५६. ३५ जरासन्धभयान्त्वंय पुरीं द्वारवतीं धवो।
५. विष्णु० ५. २२. ११, ८-१२; भाग० १० ५०-५२, ७२-७३; पद्म० उत्तर० २७३. ३८-३९; ब्रह्म० १९५. १०-११; १९६. ९-१३
६. महा० १. ५८. ५-६४
७. Pargiter JRAS 1914 p 228—with the Bārhadraṭha dynasty Magadha for the first time takes a real part in the history of India.

धानी को स्थापित करते हुए कहा है।<sup>१</sup> श्री पार्जितर का यह सुझाव ऐतिहासिक क्षेत्र में हरिवंश के अन्तर्गत इस बार्हद्रथ राजवंश के महत्त्व को स्थापित करता है।

हरिवंश के अन्तर्गत मगध राजवंश में जरासन्ध से सहदेव तथा सहदेव से उदायु का उल्लेख है। यह उदायु वायु०, विष्णु० और भागवत में क्रमशः सोमाधि और सोमापि कहा गया है। हरिवंश में यह राजा उदायु पूर्वोक्त तीनों पुराणों के नाम से भिन्न नाम प्रस्तुत करता है। तीनों पुराणों से हरिवंश के अन्तर्गत इस राजा के नाम में अन्तर इस पुराण के भिन्न ऐतिहासिक पाठ को निश्चित करता है। किन्तु वायु० के पाठ में सोमाधि नाम अशुद्ध नहीं माना जा सकता। कारण यह है कि विष्णु पुराण, भागवत तथा इतिहासकारों के प्रमाण बार्हद्रथवंशी सहदेव के पुत्र को सोमाधि मानते हैं।<sup>२</sup>

हरिवंश	वायु० (जरासन्ध के बाद भविष्य कालीन मागधेय राजा)	विष्णु० (बृहद्रथ की भावी सन्तति)	भागवत
जरासन्ध	जरासन्ध	जरासन्ध	जरासन्ध
सहदेव	सहदेव	सहदेव	सहदेव
उदायु	सोमाधि	सोमप	सोमापि
श्रुतधर्मा <sup>३</sup>	श्रुतधर्वा <sup>४</sup>	श्रुतिधर्वा <sup>५</sup>	श्रुतधर्वा <sup>६</sup>

1. Pargiter JRAS 1914 p 288—The eldest Bārhadhratha obtained Magadha, built Girivraja his capital (Hariv 65 68 117, Mbh II 20 798-900) and founded the famous Bārhadhratha Dynasty
2. Vishnu 4 19 83-84, भाग० 9 22, 3-9 A D, Pusalkar Vedic Age p 323 After Sahadeva his son Somādhu became King of Girivraja at the foot of which Rājagraha the ancient capital of Magadha grew up
3. हरि० १. ३२. ९७-१००
4. वायु० २ अनु० ३७ २२०-२२२
5. विष्णु० ४. १९ ८३-८४
6. भाग० ९ २२ ३-९

वाहंद्रथ राजवंश के प्रारम्भिक दो राजा जरासन्ध तथा सहदेव ने महाभारत युद्ध में भाग लिया, किन्तु विरुद्धपक्ष में। सहदेव का पाण्डवों की ओर से युद्ध करने का उल्लेख है।<sup>१</sup> अतः जरासन्ध तथा सहदेव को भारत-युद्ध तथा कृष्ण का समकालीन मानना पड़ेगा। सहदेव के महाभारत-युद्ध कालीन होने पर उसके पुत्र उदायु को महाभारत युद्ध के कुछ वर्षों बाद तथा श्रुतधर्मा को भारतयुद्ध से पचास से सौ वर्षों के बीच के लगभग बाद का मानना चाहिए।

कृष्ण वृत्तान्त के साथ वर्णित जरासन्ध और कृष्ण के वैर में ऐतिहासिक तथ्य मिलता है। वाहंद्रथ राजाओं की राज्यसीमा मगध मानी गई है। हरिवंश में जरासन्ध और कंस का निकट संबंध कंस की पत्नियों के जरासन्ध से पुनीत्व के कारण स्थापित ज्ञात होता है।<sup>२</sup> जरासन्ध का कंस की ओर से कृष्ण के विरुद्ध युद्ध कंस और जरासन्ध के परस्पर मैत्री भाव का सूचक है।

जरासन्ध का साम्राज्य मगध से आर्यावर्त के समस्त भाग में फैला जात होता है। केवल मथुरा जरासन्ध के बाहर थी। जरासन्ध ने मगध साम्राज्य के विस्तार की नीति अपनायी थी। सम्भवतः उसका उद्देश्य मथुरा को छीन कर अपनी राज्यसीमा को दक्षिण पश्चिम की ओर बढ़ाने का था। किन्तु मथुरा में वृष्णिगणों की बलवती सेना ने कदाचित् जरासन्ध की शक्ति का सुदृढ़ प्रतीकार किया। इसी कारण द्रुहृत प्रयत्न करने पर भी मगध राज्यसीमा मथुरा से दक्षिण पश्चिम की ओर न बढ़ सकी।

### तुर्वंसुवश—पुरुवश

ययाति के पुत्रों में हरिवंश के अन्तर्गत तुर्वंसु का वंश ध्यान देने योग्य है। इस वंश में वरन्धम का पुत्र मरुत अथवा आवीक्षित सबसे महत्त्वपूर्ण राजा है। महाभारत के अन्तर्गत प्राचीन काल के प्रसिद्ध राजाओं की सूची में मरुत का नामोल्लेख है।<sup>३</sup> सन्तानहीन होने के कारण मरुत न पीरव दुप्यन्त को गोद लिया। इस प्रकार

१ A D Pusalkar Vedic age p 323—Jarāsandha, the first great emperor of Magadha before that war, was succeeded by his son Sahadeva, who became an ally of the Pāndavas, and was killed in the war

तुर्वंसु की शाखा पूरु की शाखा में मिश्रित होकर एक हो गयी। दुष्यन्त के पौत्र आनीड से चार पुत्र—माह्य, केरल, कोल तथा चोल की उत्पत्ति बतलायी गयी है। इन राजाओं के नाम पर चार जनपदों का उल्लेख है। यह वंशक्रम यही पर समाप्त हो जाता है।<sup>१</sup>

तुर्वंसु का यह वंश वायु० में भी इन चार जनपदों के नामो-ल्लेख के बाद समाप्त हो जाता है।<sup>२</sup> भागवत में यह वंश केवल महत् के बाद समाप्त दिखलाया गया है।<sup>३</sup> अतः भागवत ने आन्ध्र राजाओं के आवश्यक और महत्त्वपूर्ण अंश को छोड़ दिया है।

### यदुवंश

गयाति के पुत्र दुह्यु का वंश कोई विशेषता नहीं रखता। यदुवंश अवश्य महत्त्वपूर्ण है। यदु के पाँच पुत्रों में सहस्रद के ज्येष्ठ पुत्र हेहय से इस राजवंश का विस्तार होता है। कातं का पुत्र साहज इस वंश का सर्वप्रथम नगर-निर्माता है।<sup>४</sup> साहज के पुत्र महिष्मान् को माहिष्मती नामक अन्य नगरी का संस्थापक कहा गया है।<sup>५</sup> महिष्मान् का पुत्र मद्रश्रेण्य वाराणसी का अधिपति कहा गया है।<sup>६</sup> यह मद्रश्रेण्य वाराणसी का अधिपति वही मद्रश्रेण्य है, जिसको पराजित करके काशी के राजा दिवोदास ने वाराणसी को हस्तगत कर लिया था। काशिराज दिवोदास के वंशक्रम के वर्णन में मद्रश्रेण्य तथा उसके उत्तराधिकारी दुर्दम का केवल उल्लेख किया गया है।<sup>७</sup> सम्भवतः दिवोदास के चरित्रवर्णन के लिए प्रसंगवश उसके उत्तराधिकारी मद्रश्रेण्य का नामो-ल्लेख आवश्यक समझा गया है।<sup>८</sup>

हरिवंश में कृतवीर्य के पुत्र कातंवीर्य अर्जुन का राज्यकाल ८५,००० वर्ष दिया गया है, जो पौराणिक कल्पना प्रतीत होती है।<sup>९</sup> किन्तु यह कल्पना पूर्ण निराधार

१. हरि० १. ३२. ११९-१२३

२. वायु० २. अनु० ३७. १-६      ३. भाग० ९. २३. १७

४. हरि० १. ३३. २-४- साहंजनो नाम पुरी येन राजा निवेशिता ।

५. हरि० १. ३३. ४-५- माहिष्मती नाम पुरी येन राजा निवेशिता ।

६. हरि० १. ३३. ५-६

७. हरि० १. २९. ३३-३४, ६९-७१

८. यदुवंश की वंशानुगत सूची पृ०—३१२

९. हरि० १. ३३. २३-पचाशीति सहस्राणि वर्षाणां वै नराधिपः ।

हरिवंश में अग्नि द्वारा वसिष्ठ के आश्रम के भस्म करने का उल्लेख है। एक समय अग्नि ने कार्तवीर्य की याचना की। कार्तवीर्य ने सप्तद्वीपा पृथ्वी अग्नि को दान के रूप में दी। अग्नि ने कार्तवीर्य के वन तथा पर्वतों के साथ वसिष्ठ का आश्रम भी जला दिया। अग्नि के इस कार्य से रुष्ट होकर ही वसिष्ठ ने कार्तवीर्य को जामदग्न्य के द्वारा भस्मीभूत होने का शाप दिया।<sup>१</sup> हरिवंश का यही वृत्तान्त सम्भवत उत्तरकाल में जटिल हो गया। इस वृत्तान्त के पीछे ब्रह्मद्वेष तथा ब्राह्मणों के क्षत्रिय-प्रतीकार की भावना बढ़ती गयी ज्ञात होती है। इसी कारण अन्य पुराणों में कार्तवीर्य का यह वृत्तान्त अतिशयोक्ति के द्वारा कार्तवीर्य को क्रूरकर्मा राजा के रूप में चित्रित करता है। प्रतापी राजा होने पर भी महाभारत के अन्तर्गत प्रसिद्ध राजाओं की सूची में कार्तवीर्य के नामोर्लेख का अभाव इस बात का प्रमाण है।<sup>२</sup> पुराणों के निर्माण में अर्द्धशिक्षित ब्राह्मणों का पर्याप्त सहयोग कार्तवीर्य के चरित्रपरिवर्तन में एक कारण हो सकता है। ब्रह्मर्षि वसिष्ठ के आश्रम को भस्म करने का कार्य नृशंस सिद्ध करने के लिए कदाचित् इन ब्राह्मणों ने कार्तवीर्य के चरित्र को निकृष्ट रूप में चित्रित किया है।

भागवत के वृत्तान्त में कार्तवीर्य विषयक गाथा का कोई उल्लेख नहीं है। कार्तवीर्य को यहाँ किसी प्रसिद्ध प्रतापी राजा के रूप में चित्रित नहीं किया है। हरिवंश के अन्तर्गत कार्तवीर्य के मूल वृत्तान्त के साथ तुलना करने पर कार्तवीर्य-विषयक पौराणिक विचारधारा में महान् परिवर्तन भागवत के इस स्थल में देखा जा सकता है। ब्राह्मण परम्परा से अधिक प्रभावित पुराण होने के कारण भागवत में इस प्रवृत्ति की सम्भावना स्वाभाविक है।

हरिवंश में कार्तवीर्य का राज्य नर्मदा नदी के तटवर्ती प्रदेश में बतलाया गया है। नर्मदा नदी के साथ कार्तवीर्य को समुद्र का वेग रोकते कहा गया है।<sup>३</sup> घायु० और ब्रह्माण्ड० भी इसी प्रकार का प्रमाण देते हैं।<sup>४</sup> सम्भवत नर्मदा के किनारे समुद्र के दोनों

१. हरि० १. ३३ ३८-४५

२. महा० १. १. २०९-२१३, १. १. २१५-२२२

३. हरि० १. ३३. २७-२८-स वै वेगं समुद्रस्य प्रावृष्टकालेऽम्बुजेक्षणं ।  
 फौडमिव भुजोद्भिन्न प्रतिखीतश्चकार ह ॥  
 स्तुठिता श्रीडिता तेन फेनध्राममालिनी ।  
 चलदूमिसहस्रेण शक्तिरान्येति नर्मदा ॥

४. घायु० २. ३२. २७-३२; ब्रह्माण्ड० उपो० ६९. २७-२८



तटों पर कार्तवीर्य का राज्य विस्तृत था। कार्तवीर्य के द्वारा कर्कोटक नागों को जीतकर उन्हें माहिष्मती पुरी में स्थापित करने का उल्लेख है।<sup>१</sup> माहिष्मती के स्थापक को माहिष्मान् कहा गया है, जो कार्तवीर्य का ही पूर्वज है। ज्ञात होता है, पूर्वजों से शसित इस नगरी को कार्तवीर्य ने अनुग्रहवश कर्कोटक नागों को समर्पित कर दिया।

हरिवंश में माहिष्मती से कर्कोटक नागों का सम्बन्ध एक महत्वपूर्ण ऐतिहासिक विषय है। श्री जायसवाल ने चायु० तथा ब्रह्माण्ड० के आधार पर नागवशी राजाओं की पश्चिमी राज्य सीमा को विदिशा, पश्चावती तथा पश्चिमी मालवा के आसपास माना है।<sup>२</sup> नाग राजाओं की पूर्वी सीमा को उन्होंने आधुनिक उत्तरप्रदेश तथा पूर्वी पश्चिमी बिहार बतलाया है।<sup>३</sup> श्री जायसवाल ने कर्कोटक नागों का प्रभाव भारतखण्ड तथा वाकाटक साम्राज्यों में प्रमाणित किया है।<sup>४</sup>

हरिवंश में वर्णित कर्कोटक नागों की राजधानी माहिष्मती जायसवाल के द्वारा निर्दिष्ट नागों की राजधानी से भिन्न है। उनके अनुसार माहिष्मती नर्मदा नदी और इन्दौर के आसपास है।<sup>५</sup> श्री जायसवाल के द्वारा निर्धारित माहिष्मती की यह स्थिति समीचीन है। कारण यह है कि हरिवंश में भी माहिष्मती के साथ नर्मदा के तटवर्ती

१. हरि० १. ३३. २६—स हि नागान् मनुष्येषु माहिष्मत्या महाद्युतिः ।

कर्कोटकसुतान् जित्वा पुर्या तस्या न्यवेशयत् ॥

वायु. २. ३२. २४.

2. Jayaswal . His. of Ind p. 55—In Bihar Campāvati is noted by the Vāyu & the Brahmānda, as a capital of the Nava Nāgas. The Nāgas extended their sway into the Madhya Pradesh, a fact borne out by the subsequent Vākātaka history & the place-names like Nāga Vardhana, Nandi Vardhan & Nāgpur.

3. Jayaswal . His of Ind p. 32

4. Jayaswal : His. of Ind. p. 33

5. Jayaswal: His of Ind. p 83—Mahis is the Māhismati on the Narmadā between the British distt. of Nimar of Indore. It was the capital of the western Mālwā.

प्रदेश का उल्लेख हुआ है।<sup>१</sup> श्री जायसवाल ने वायु० तथा ब्रह्माण्ड० के आधार पर चम्पावती को कर्कोटो की राजधानी माना है। उनके अनुसार चम्पावती की स्थिति विहार में है।<sup>२</sup> वायु० तथा ब्रह्माण्ड० में माहिष्मती नगरी को कर्कोटो की राजधानी माना गया है।<sup>३</sup> अतः श्री जायसवाल का कथन कि कर्कोटो की राजधानी चम्पावती है, कुछ अविश्वसनीय प्रतीत होता है।

तालजघो की ऐतिहासिक स्थिति की ओर संकेत करते हुए पार्जिटर ने उन्हें मध्य भारत से क्रमशः उत्तरी भारत की ओर आधिपत्य स्थापित करते हुए कहा है। उत्तर में कदाचित् इनके आक्रमणों से पीड़ित होकर जामदग्न्य ने इनका विनाश किया।<sup>४</sup>

तालजघो की वंशपरम्परा में मधु से यादवों की उत्पत्ति बतलायी गयी है। यादवों के पूर्वज मधु तथा मधुवन के निर्माता दैत्य मधु में भ्रम हो जाता है।<sup>५</sup> हरिवंश के अन्तर्गत मधु और शत्रुघ्न के वृत्तान्त में ऐतिहासिक परम्परा की खोज के लिए यथेष्ट सामग्री है। यह वृत्तान्त मथुरा की प्राचीनता पर प्रकाश डालता है। ज्ञात होता है, अयोध्या में रामराज्य के अन्तिम दिनों में शत्रुघ्न ने मधुवन में अधिष्ठित किसी दैत्य को मारकर यहाँ पर मथुरा नामक नगरी बसायी। अपने द्वारा बसायी गयी मथुरा नगरी के शासक के रूप में शत्रुघ्न ने अपने पुत्रों को उत्तराधिकारी बनाया।<sup>६</sup> हरिवंश शत्रुघ्न के उत्तराधिकारियों के विषय में मौन है। कालक्रम से अयोध्या के सूर्यवंशी राजाओं का यह राज्य सोमवंशी कंस तथा उग्रसेन को मिल गया ज्ञात होता

१. हरि० १. ३३. २७-२८

२. Jayaswal His Ind p 55

३. वायु० २ ३२. २४, ब्रह्माण्ड० उपो० ६९. २६.

४. Pargiter JRAS 1910 p 37—Rāma Jāmadagnya did not exterminate the Haihayas and the Tālajanghas, but they were rising into great power at the close of his life Rāma had no cause of enmity against Kṣatriyas, but the Tālajangha Haihayas being warlike Kṣatriyas bent on conquest would have attacked every kingdom i e all Kṣatriyas

५. हरि० १. ५४. २१-२२; विष्णु० ४. ४. १०१.

६. हरि० १. ५४. ५५-६३.

है। चन्द्रवंशियों की राजधानी मथुरा का प्रारम्भिक इतिहास सूर्यवंशी राजाओं को इस नगरी के आदि निर्माता के रूप में प्रस्तुत करता है।

पार्जिटर ने हरिवंश के अन्तर्गत मधु और शत्रुघ्न के वृत्तान्त को एक ऐतिहासिक तथ्य माना है।<sup>१</sup> किन्तु यादवों की वंशावली में मधु के नामोल्लेख को उन्होंने काल्पनिक माना है।<sup>२</sup> यादववंश में मधु तथा उसके उत्तराधिकारी यादवों का वंशक्रम अवश्य भ्रमात्मक है। कारण यह है कि ययाति के पुत्र यदु के प्रधान वंश में कार्तवीर्य के पुत्र शूरसेन और शूर, तालजघ के पुत्र भोज, और वृष यादव के पुत्र मधु के नामों के अनुसार यादवों की अनेक सजाएँ हो गयी हैं। यदु, शूर, भोज, और मधु की सन्तान होने के कारण ये क्रमशः 'यादव', 'शौरि', 'भोज' और 'माधव' माने गये हैं। शूरसेन नामक कार्तवीर्य के ज्येष्ठ पुत्र के नाम के आधार पर मथुरा को शूरसेन से सम्बद्ध किया गया है। यदुवंश के उत्तराधिकारियों का भ्रमात्मक स्वरूप इस वंश की काल्पनिकता का कारण नहीं माना जा सकता। हरिवंश में मधु दैत्य<sup>३</sup> तथा मधु नामक यादवों के पूर्वज<sup>४</sup> का पृथक् व्यक्तित्व स्पष्ट है। केवल विभिन्न संज्ञाओं के मिश्रण के कारण यदुवंश की वंशपरम्परा को अप्रामाणिक नहीं माना जा सकता।

1. Pargiter : JRAS. 1910. p. 47—The story explains how the capital Mathurā was called 'Sūrasena and how it was that Kansa, a Yādava and a descendent of Andhanka reigned there in Pandava's time—a collocation of facts of which there is no other explanation. The story appears to contain historical truth.

2. Pargiter. AIHT p. 122.

३. हरि० १. ५४. २२—मधुर्नाम महानासीद्धानवो युधि कुंजयः ।

शसनः सर्वभूतानां बलेन महतान्वितः ॥

४. हरि० १. ३३. ५४—५६—वृषो वंशधरस्तत्र तस्य पुत्रोऽभवन्मधुः

मायोः पुत्रस्तं त्वासीद्दृषणस्तस्य वंशजाक् ॥

वृषणात् वृष्णयः सर्वे मधोस्तु माधवाः स्मृताः ।

यादवा यदुना चाप्रे निश्च्यन्ते च हैहयाः ॥

शूराश्च शूरवीराश्च शूरसेनास्तयानघ ।

शूरसेन इति स्यात्तस्तस्य देशो महात्मनः ॥

अतः माधव-लवण का पिता मधु नामक दैत्य तथा तालजघ के उत्तराधिकारी वृषयादव का पुत्र मधु अलग-अलग होने के कारण काल्पनिक नहीं कहे जा सकते ।

### वृष्णिवश

यदु के तृतीय पुत्र क्रोष्टा अथवा क्रोष्टु से राजवंश की विभिन्न शाखा प्रारम्भ होती है । क्रोष्टु की पत्नी माद्री से युधाजित् नामक पुत्र का वंश वृष्णिवश कहलाता है ।<sup>१</sup> देवमीढुप के पुत्र शूर से वसुदेव तथा उनसे कृष्ण का जन्म होता है । यदुवंश कातवीर्य तथा तालजघो के वंश, अन्धकवंश तथा वृष्णिवश के रूप में विभाजित हो गया है । यदुवंश की ये शाखाएँ अनेक होने पर भी स्पष्ट हैं ।<sup>२</sup>

हरिवंश में पौरव तथा यादव कुलो के मिश्रण तथा उससे उत्पन्न सन्देह का उल्लेख, श्री किरफेल ने किया है । उनके अनुसार यादव तथा पौरव वंशपरम्पराओं का मिश्रण इसी रूप में ब्रह्म० में देखा जा सकता है । ब्रह्म की विषय-सामग्री हरिवंश से समानता रखती है । दोनों पुराणों की वंशावलियों के मिश्रित रूप के प्रदर्शन के द्वारा पौराणिक मूल स्रोत के अशुद्ध पाठ का ज्ञान होता है ।<sup>३</sup> हरिवंश में धन्वन्तरि के वंश की आवृत्ति का कारण भी किरफेल ने इस पुराण के मूल स्रोत की दो प्रतियाँ कहा है । हरिवंश न इन दोनों प्रतियों से प्रेरणा ग्रहण की तथा ब्रह्म० में इन दोनों प्रतियों के प्रभाव की अनुपस्थिति है ।<sup>४</sup> इसी कारण हरिवंश में धन्वन्तरि के वंश की आवृत्ति के होने पर भी ब्रह्म० में इस वंश का पूर्ण अभाव है ।

१ हरि० १ ३४. १-२

२. वृष्णि वंश की वंशानुगत सूची, पृ० ३१६ ।

३ Ramanujswami JVOI Vol 8 No 1 p 24-25—In both the texts the genealogy of the Yādavas and the Pauravas have been mixed with each other in several places in consequence of which the sense of the text has been injured and has become completely unintelligible sometimes Such an alteration of the order of the verses can rest not on international manuscript disorder or destruction

४. हरि० १. २९. १०-२७, १ ३२ २१

५ Ramanuja JVOI Vol 8 No 1 p 24-26

वृष्णिवश हरिवश की भाँति सभी पुराणों में भिन्न वंशपरम्परा के रूप में नहीं दिया गया है। विष्णु० में यदु के वंश के अन्त में सौ वृष्णियों की उत्पत्ति के कारण इसी वंश को वृष्णिवश मान लिया गया है।<sup>१</sup>

### सात्वत वंश

सात्वत वंश श्रोष्टु के वंश से निकली हुई एक शाखा है। श्रोष्टु के उत्तराधिकारी विदर्भ नामक राजा के वंश का अन्तिम राजा सत्वान् है।<sup>२</sup> यही वह सत्वन है, जिसके उत्तराधिकारियों को सात्वत कहा गया है। विदर्भ से प्रारम्भ माने जाने पर भी सम्भवतः सत्वत के प्रसिद्ध राजा होने के कारण यह वंश सात्वत वंश कहा गया है।<sup>३</sup>

सात्वत वंश के वर्णन में देवावृध के पुत्र बभ्रु की सन्तान के लिए प्रयुक्त 'मार्तिकावत भोज' शब्द सात्वत वंश के तालजघ के पुत्र भोज से सम्बन्ध स्थापित करता है।<sup>४</sup> यह भोज सौ तालजघों में से एक जात होता है। तालजघों के वर्णन के प्रसंग में यहाँ पर भोज का केवल उल्लेख हुआ है। सम्भवतः इसी भोज के किसी उत्तराधिकारी से सात्वत वंश सम्बद्ध रहा होगा।

सात्वतवंशी बभ्रु के उत्तराधिकारी भोजों को 'मार्तिकावत' कहा गया है। मार्तिकावत से अर्थ मृत्तिकावती नामक स्थान के निवासी से है। मृत्तिकावती नगरी का उल्लेख हरिवश के अन्य स्थल में भी हुआ है। यहाँ पर मृत्तिकावती नगरी को नर्मदा के तट पर बनलया गया है। इसी वर्णन के साथ ऋक्षवन्त पर्वत तथा शुक्तिमती नगरी का उल्लेख है।<sup>५</sup> सम्भवतः मृत्तिकावती नर्मदा के तटवर्ती प्रदेश में माहिष्मती के आसपास थी। सत्वत के पूर्वज भोज का सम्बन्ध इसी मृत्तिकावती नामक नगरी से जात होता है।

१. विष्णु ४. ११. २६-२८-यूपस्य पुत्रो मधुरभवत् । तस्यापि वृष्णिप्रमुख पुत्र-शतमासीत् । यतो वृष्णिसन्नामेतद्गोत्रमवाप ॥
२. हरि० १. ३६. १९-३०-सत्वान् सर्वगुणोपेत सात्वता क्षीतिवर्द्धन ॥
३. सात्वतवंश का वंशानुगत क्रम पृ०-३१८ ।
४. हरि० १. ३३. ५२-वीतिहोत्रा सुजाताश्च भोजान्चावन्तप स्मृता ।
५. हरि० १. ३६ १५-नर्मदाकूलमेकाकी नगरीं मृत्तिकावतीम् ।

ऋक्षवन्त गिरि जित्वा शुक्तिमत्यामुवाप्त स ॥

देवावृध तथा वभ्रु के उत्तराधिकारी मार्तिकावत भोजो का अमरत्व उनके गौरव का प्रतीक है। उनके विषय में गायी गयी गाथा उनके इस गौरव को प्रमाणित करती है। इस गाथा में वभ्रु और देवावृध को देवता और मनुष्यों में श्रेष्ठ सिद्ध किया गया है। वभ्रु और देवावृध के साथ ७०६६ पुरुषों के अमरत्व-मद प्राप्त करने का उल्लेख है।<sup>१</sup> हरिवंश की टीका में अमरत्व का अयं युद्ध में वीरगति प्राप्त करके ब्रह्मलोक-गमन बतलाया गया है।<sup>२</sup> ज्ञात होता है, मृत्तिकावती नगरी की रक्षा के लिए किसी शत्रु से लड़ते लड़ते देवावृध, वभ्रु तथा उनके ७०६६ योधाओं ने वीरगति पायी। देवावृध के भाई अन्धक की नवी पीढी में देवकी आदि देवक की सात कन्याओं का उल्लेख हुआ है।<sup>३</sup> कृष्ण का जन्म देवकी से हुआ। भारत-युद्ध के कृष्ण के जीवन-काल में होने के कारण देवकी के पूर्वज देवावृध तथा वभ्रु के इस युद्ध का काल महाभारत-युद्ध के बहुत पूर्व रहा होगा। भोजो को इस वीरता का इच्छित फल मिला ज्ञात होता है। मृत्तिकावती नगरी उनके अधिकार में रही तथा उनके उत्तराधिकारियों ने उसमें राज्य किया। सम्भवत वभ्रु के यही उत्तराधिकारी मार्तिकावत भोज कहलाये।

हरिवंश के अन्तर्गत वभ्रु के उत्तराधिकारी सात्वतवशी राजाओं के प्रति 'मार्तिकावता' विशेषण का प्रयोग ऐतिहासिक महत्त्व रखता है। देवावृध के भाई अन्धक की नवी पीढी की देवकी, कस तथा कस के पिता उपसेन का निवासस्थल मथुरा है। मृत्तिकावती नगरी की स्थिति हरिवंश में नर्मदा के तट पर तथा शुक्तिमती के आस-पास बतलायी गयी है।<sup>४</sup> अतः मध्यभारत में माहिष्मती नगरी के समीपवर्ती प्रदेश में मृत्तिकावती नगरी की स्थिति लगभग निश्चित हो जाती है। ज्ञात होता है, कस से नवी पीढी पूर्व सात्वतवशी राजाओं की राजधानी मथुरा में न होकर मध्यभारत में स्थित मृत्तिकावती नगरी थी। सात्वतवशी राजाओं के उत्तराभिमुख प्रयाण में

१. हरि० १. ३७. १३-१५-गुणान्देवावृधस्याथ कीर्तयन्तो महात्मनः ।  
ययैवाप्रे समं दूरान् पश्याम च तयान्तिकं ॥  
वभ्रुश्चेष्टो मनुष्याणा देवैर्देवावृधः समः ।  
पठिश्च पदं च पुरुषाः सहस्राणि च सप्त च ॥  
एतेऽमृतत्व संप्राप्ता वभ्रु-देवावृधावपि ।

२. हरि० १. ३७ टीका-पट्टपट्ट्याधिकानि सप्तसहस्राणि पुरुषाः अमृतत्वं युद्धेन मृत्युमासाद्य ब्रह्मलोकं गता इत्यर्थः ।

३. हरि० १. ३७. २७-२९                      ४. हरि० १. ३६. १५

सम्भवत वही कारण रहा होगा, जो नाग राजाओं के दक्षिणाभिमुख प्रयाण में था। कदाचित् मध्यभारत से मथुरा के बीच के अनेक राज्यों को जीतते हुए इन राजाओं ने मथुरा को चिरकाल तक अपनी राजधानी बनाया।

मत्स्य० के अन्तर्गत सात्वत वंश हरिवंश से बहुत कुछ समानता रखते हुए भी भिन्न है। यहाँ पर बभ्रु के भीषण युद्ध तथा उसमें निहत योद्धाओं का कोई उल्लेख नहीं है।<sup>१</sup> भोज मार्तिकावत के विषय में मत्स्य० मौन है। किन्तु मत्स्य० में सुरक्षित ऐतिहासिक परम्परा क्रोष्टु, विदर्भ और सात्वत वंश को शृङ्खलाबद्ध रूप में प्रस्तुत करती है।

भागवत में देवावृध के बाद वंश का विस्तार रुक गया है। अतः भागवत का पाठ देवावृध के उत्तरवंश के विषय में कोई भी प्रकाश नहीं डालता। भागवत के अनुसार सात्वतो के पूर्वज क्रोष्टा तथा क्रोष्टा के वंशधारी राजा हैं। भागवत<sup>२</sup> और मत्स्य०<sup>३</sup> में सात्वत वंश की शृङ्खलाबद्ध वंशावली हरिवंश की अस्तव्यस्त सात्वत वंशावली की शुद्धरूप ज्ञात होती है। हरिवंश में सात्वतवंश अस्पष्ट पाठ प्रस्तुत करता है।

हरिवंश में वर्णित सात्वत वंशपरंपरा की अन्य पुराणों से तुलना करने पर ज्ञात होता है कि पुराणों में सात्वत वंशज के दो रूप प्रचलित थे। एक रूप हरिवंश में मिलता है तथा दूसरा अन्य पुराणों में। क्रोष्टु से बभ्रु तक की वंशपरंपरा हरिवंश में अस्तव्यस्त रूप में मिलती है। इस वंश के स्पष्ट न होने का कारण हरिवंश के पाठ में बाह्य प्रभाव ज्ञात होता है। किन्तु भोज-मार्तिकावतो के विषय में हरिवंश के अन्तर्गत स्पष्ट सामग्री अन्य पुराणों में अनुपस्थित है। हरिवंश का देवावृधविषयक वृत्तान्त अन्य सभी पुराणों से शुद्ध ज्ञात होता है।

### अश्वमेध का प्रत्याहर्ता—औद्भिज्ज सेनानी

हरिवंश में भविष्यपर्व के अन्तर्गत व्यास तथा जनमेजय का सवाद महत्वपूर्ण है। यहाँ पर व्यास के द्वारा भविष्य में अश्वमेध यज्ञ की अप्रसिद्धि का कथन तथा कलियुग में 'औद्भिज्ज सेनानी' के द्वारा इस यज्ञ के पुनः प्रचार का उल्लेख है।<sup>४</sup> 'औद्भिज्ज सेनानी' शब्द के सार्थक प्रयोग तथा ऐतिहासिक तत्त्व का विवरण श्री

१. मत्स्य० ४४. ५८-५९

२. भाग० ९. २३

३. मत्स्य० ४४. ४४-८४.

४. हरि० ३. २. ३६-४०—औद्भिज्जो भदिता षडिच्छत् सेनानी. फादरपो द्विज.।

अश्वमेधं कलियुगे पुनः प्रत्याहरिष्यति ॥४०॥

रायचौधरी ने दिया है। उनके अनुसार सेनानी शब्द निस्सन्देह शुगवशी पुष्यमित्र का सूचक है, जिसने अश्वमेध यज्ञ की लम्बी अप्रसिद्धि के बाद इस यज्ञ का पुनः प्रचार किया था।<sup>1</sup>

श्री रायचौधरी हरिवंश में मिलने वाले 'औद्भिज्ज सेनानी' शब्दों की ऐतिहासिक प्रामाणिकता ही नहीं सिद्ध करते वरन् इस विषय के द्वारा शुगवश के इतिहास में नवीन समग्री के योग को स्वीकार करते हैं। 'औद्भिज्ज' शब्द व्युत्पत्ति के अनुसार 'वनस्पति से उत्पन्न' अर्थ रखता है। दक्षिण भारत में वनवासी के 'कदम्ब' तथा काची के 'पल्लव' राजवंशों की भाँति औद्भिज्ज शब्द वृक्षों से गोत्रनाम अथवा उपाधि वी धारण करने वाली प्राचीन भारतीय परम्परा की सूचना देता है।<sup>2</sup> ज्ञात होता है, पुष्यमित्र शुग के वंश का सम्बन्ध कदम्ब तथा पल्लव राजकुलों की भाँति वृक्ष से रहा था।

हरिवंश की नीलकण्ठी टीका में 'औद्भिज्ज' शब्द नितान्त भिन्न अर्थ प्रस्तुत करता है। इस शब्द का अर्थ यहाँ पर भूमि के बिल से प्रकट होने वाला योगी कहा गया है।<sup>3</sup> नीलकण्ठ के द्वारा 'औद्भिज्ज' शब्द की व्युत्पत्ति समीचीन मानी जा सकती है, किन्तु इस व्युत्पत्ति के आधार पर निश्चित किया गया अर्थ इस प्रसंग के प्रतिकूल हो जाता है। इस स्थल के अन्य श्लोकों के द्वारा पुष्यमित्र और उसके उत्तराधिकारी राजाओं की ओर स्पष्ट संकेत है। इन राजाओं को शुगवशी राजा मानने पर औद्भिज्ज शब्द की 'बिल से प्रकट होने वाला' व्युत्पत्ति असंगत तथा हास्यजनक प्रतीत होती है। अतः श्री चौधरी के द्वारा की गयी औद्भिज्ज की व्युत्पत्ति अधिक विश्वसनीय है।

1 Ray Ch Ind Cul Vol 4 p 364—The suggestion has been made that the Senāni is identical with Senāni Pusyamitra whose name appears in the list of the Sunga Kings in the Purānas, and who is known from literary, and epigraphic evidence to have performed the Aśvamedha sacrifice

2 Ray Ch Ind Cul Vol 4 p 366

3 हरि० ३२ ४०—टीका—उद्भिज्ज जायत इत्येतेऽभिज्ज भूद्विलस्यो योगी सन्मानायां भुवि प्रकटो भविष्यतीत्यर्थः ।



हरिवंश का यह प्रसंग पुष्यमित्र शुग के जीवन पर ही प्रकाश नहीं डालता । इस स्थल में शुगवशी अन्य राजाओं के शासनसम्बन्धी कार्यों की सूचना मिलती है । औद्भिज्ज सेनानी के युग तथा वंश में किसी राज्य के द्वारा राजसूय यज्ञ की स्थापना करने का उल्लेख है ।<sup>१</sup> इस समय समाज की चातुर्वर्ण्य व्यवस्था में भ्रान्ति का, तथा थोड़े से पुष्य के अधिक फल का बयन है ।<sup>२</sup>

भविव्यपर्व के इस प्रसंग से पुष्यमित्र सेनानी के वंश में किसी शुग राजा के द्वारा राजसूय यज्ञ के विधान की सूचना मिलती है । पुष्यमित्र के उत्तराधिकारी दस राजाओं का उल्लेख विष्णु० में है ।<sup>३</sup> किन्तु पुष्यमित्र के अतिरिक्त अन्य राजाओं के द्वारा किसी यज्ञ के विधान का प्रसंग इन प्रमाणों में नहीं मिलता । हरिवंश के इस प्रसंग में शुगवशी किसी राजा के द्वारा राजसूय की समाप्ति के उत्तरकाल की अत्यन्त अशान्तिपूर्ण बतलाया गया है । राजसूय यज्ञ को करने वाला शुगवशी यह राजा शुगकाल के अन्तिम उत्तराधिकारियों में से कोई ज्ञात होता है । इस राजा के राज्यकाल के बाद के वर्णन तथा कलिवर्णन के द्वारा तत्कालीन समाज में बौद्ध धर्म के प्रचार का परिचय मिलता है । ज्ञात होता है, पुष्यमित्र की बौद्ध धर्म के प्रति कठोर नीति<sup>४</sup> के कारण इस राजवंश के अन्तिम काल में दलित बौद्ध धर्म पुनः पनप उठा था । इस राज्यकाल के बाद जिस बौद्ध समाज का चित्र मिलता है, वह अत्यन्त ह्यामोन्मुख ज्ञात होता है । सम्भवतः असोक-कालीन बौद्ध धर्म का पुनीत रूप इस काल तक विकृत हो चुका था ।

कलिवर्णन में बौद्धधर्म-प्रधान समाज का जो चित्र हरिवंश में मिलता है, लगभग वही चित्र अनेक पुराणों के कलिवर्णन में मिलता है ।<sup>५</sup> अतः इन अनेक पुराणों में कलिवर्णन का प्रसंग शुग तथा उसके बाद के काल की सूचना देता है ।

१. हरि० ३. २. ४१-तद्युगे तत्कुलीनद्व राजसूयमपि प्रनुम् ।

आहरिष्यति राजेन्द्र श्वेतप्रहमिवान्तकः ॥

२. हरि० ३. २. ४४-४५-चातुराधर्म्यशिक्षितो धर्मः प्रविचलिष्यति ।

तदा ह्यल्पेन तपसा तिद्धिं प्राप्स्यन्ति मानवाः ॥

३. विष्णु० ४. २४.

४. Camb. His. Ind. Vol. I p. 518—

योमे धमणशितो दास्यति तस्याहं बीनारस्तं दास्यामि ।

५. वायु० अनुषंग० ३७.४१९-धोताभाते प्रशिक्षिते धर्मे वर्णाधने तदा ।

सहरं दुर्बलतमनः प्रतिपत्स्यन्ति मोहिताः ॥

हरिवंश में यह प्रसंग पुष्यमित्र के साथ ही शुगवशी राजाओं के विषय में नवीन सामग्री प्रस्तुत करने के कारण अत्यन्त महत्वपूर्ण है। इस प्रसंग के द्वारा शुगवशी किसी राजा के राजसूय यज्ञ का अज्ञात वृत्तान्त ज्ञात होता है।

### ब्राह्मण ऐतिहासिक परम्पराएँ

पुराणों के अन्तर्गत क्षत्रिय वंशपरम्परा के साथ ही ब्राह्मण वंश-परम्पराएँ मिलती हैं। ब्राह्मणवंशों की प्रामाणिकता का निराकरण श्री पाजिटर ने किया है।<sup>1</sup> किन्तु वे प्रत्येक ब्राह्मणवंश को निराधार नहीं मानते। हरिवंश के अन्तर्गत अनेक ब्राह्मणवंश ऋषललावद्ध रूप में कुछ वंशानुगत घटनाओं पर प्रकाश डालते हैं। अन्य ब्राह्मणवंश ब्रह्मक्षत्रों के परस्पर सम्बन्ध की ओर संकेत करते हैं। इनसे भिन्न ऋषिवंश किन्हीं राजवंशों से सुदीर्घ काल तक सम्बन्ध रहने के कारण क्षत्रियवंश-परम्परा के अन्तरंग भाग हो गये हैं।

### वसिष्ठ

कुछ ऋषि राजाओं के राजनीतिक अथवा अन्य सार्वजनिक कार्यों में प्रमुख भाग लेते हुए दिखलाई देते हैं। वसिष्ठ तथा विश्वामित्र का सम्बन्ध बहुत-से राजाओं से स्थापित किया गया है। पाजिटर ने अनेक राजाओं से एक वसिष्ठ के सम्बन्ध को असंभव मानकर एक से अधिक वसिष्ठों की कल्पना की है।<sup>2</sup> वसिष्ठ तथा विश्वामित्र के परस्पर संघर्ष को दिखाते हुए श्री घोष ने भी अनेक वसिष्ठों की स्थिति को स्वीकार किया है।<sup>3</sup> पाजिटर का यह मत उचित ज्ञात होता है। हरिवंश के अन्तर्गत सप्तपितृयों की गणना के प्रसंग में वसिष्ठ का नामोल्लेख दो बार हुआ है। वसिष्ठ का पहला नामोल्लेख प्रथम मन्वन्तर की गणना में तथा दूसरा नामोल्लेख सप्तम मन्वन्तर की गणना

1. Pargiter : Com Essays by Bhandārkar p. 111-112.
2. „ JRAS. 1910 p. 15
3. B. K. Ghosh. Vedic age p. 245—Vīśvāmītra, however was dismissed later by Sudās, who appointed Vasiṣṭha as his priest, probably on account of the superior Brahmanical knowledge of the Vasiṣṭhas.

में हुआ है।' हरिवंश के आधार पर ज्ञात होता है कि वसिष्ठों की सख्या कम से कम एक से अधिक थी।

### विश्वामित्र

पार्जिटर ने वसिष्ठ की भाँति एक से अधिक विश्वामित्रों की कल्पना की है। उनके अनुसार विश्वामित्रों में प्राचीनतम तथा महत्तम गांधि के पुत्र विश्वामित्र है। इसी प्रसंग में पार्जिटर ने हरिवंश में वर्णित विश्वामित्र के क्षत्रिय नाम विश्वरथ की ओर संकेत किया है। शकुन्तला के पिता विश्वामित्र को पार्जिटर ने गांधिपुत्र विश्वामित्र का उत्तराधिकारी माना है। गांधिपुत्र विश्वामित्र कान्यकुब्ज राजवंश में उत्पन्न हुए थे। शकुन्तला के पिता मुनि विश्वामित्र का अस्तित्व महाप्रतापी राजा भरत के काल के आधार पर निश्चित किया जाता है। पार्जिटर ने भरत को विदर्भ से तीन अथवा चार पीढ़ी बाद में निश्चित किया है। गांधि तथा भरत के राज्यकाल में लम्बा व्यवधान दो विश्वामित्रों की विभिन्नता का परिचायक है।

हरिवंश के अन्तर्गत मन्वन्तर वर्णन में विश्वामित्र का नाम दो बार आया है। पहली बार विश्वामित्र का नामोल्लेख अतीत के सप्तम मन्वन्तर की गणना में हुआ है\*।

१. हरि० १ ७ ८—मरीचिरत्रिभंगवानागिरा पुलह ऋतु ।  
 पुलस्त्यश्च वसिष्ठश्च सप्तैते ब्रह्मण सुता ॥  
 हरि० १. ७ ११—एतत् ते प्रथम राजन्मन्वन्तरमुदाहृतम् ।  
 हरि० १ ७ ३४—अत्रिर्वसिष्ठो भगवान् कश्यपश्च महानृपि ।  
 गौतमोऽय भरद्वाजो विश्वामित्रस्तथैव च ॥

- 2 Pargiter JRAS 1910 p 33—The earliest and the greatest Viśvāmītra was the son of Gādhi or Gāthim, king of Kānyakubja and his kṣatriya name was Viśvaratha (Hariv 27 1459, 32 1766) He was connected with the solar dynasty
- 3 Pargiter JRAS 1910 p 43—The reasonable inferences are that Bhumanyu married Daśārha's daughter, that Bharata must be placed three or four generations after Viḍarbha and that Śakuntala's father was a near descendent of the great Viśvāmītra
४. हरि० १. ७. ३४—गौतमोऽय भरद्वाजो विश्वामित्रस्तथैव च ।

दूसरा नामोल्लेख अनागत काल के प्रथम मन्वन्तर में हुआ है। यहाँ पर विश्वामित्र को 'कौशिक' कहा गया है। अतीत और अनागत के ये दो विश्वामित्र एक दूसरे से पूर्णतः भिन्न ज्ञात होते हैं।

### अग्नि

हरिवंश में अग्नि ऋषि का नामोल्लेख दो बार हुआ है। पहला उल्लेख अतीत के प्रथम मन्वन्तर में हुआ है<sup>१</sup>। दूसरा उल्लेख अतीत के सप्तम मन्वन्तर में है<sup>२</sup>। अतः विभिन्न काल में दो अग्नियों की उपस्थिति ज्ञात होती है।

### भार्गव

भविष्यकालीन मन्वन्तरगणना के प्रसंग में भार्गव का उल्लेख छ बार हुआ है। भावी प्रथम मन्वन्तर के प्रथम पर्याय में 'ज्योतिष्मान् भार्गव' का उल्लेख है। ज्योतिष्मान् यहाँ पर भार्गव का विशेषण है<sup>३</sup>। दसवें पर्याय के द्वितीय मन्वन्तर में 'सुकृति भार्गव' का उल्लेख है<sup>४</sup>। एकादश पर्याय के तृतीय मन्वन्तर में 'हविष्मान् भार्गव' का वर्णन है<sup>५</sup>। भावी मन्वन्तर के द्वादश पर्याय में भार्गव का चौथा उल्लेख है<sup>६</sup>। भावी मन्वन्तर के त्रयोदश पर्याय में 'भार्गव' का पाँचवाँ नामोल्लेख है। यहाँ पर भार्गव को 'निरत्सुक' कहा गया है<sup>७</sup>। 'भार्गव' का छठा उल्लेख भौत्य मनु के चौदहवें पर्याय में हुआ है<sup>८</sup>। भार्गवों का छ. बार उल्लेख छ. भार्गवों का बोधक नहीं माना जा सकता। भार्गव शब्द भृगुवशी ब्राह्मण का बोधक होने के कारण व्यापक अर्थ रखता है। अतः मन्वन्तरगणना के अन्तर्गत भार्गव का अनेक बार उल्लेख भृगु वशी छ. विभिन्न ऋषियों का सूचक है, केवल एक भार्गव का नहीं।

१. हरि० १. ७. ४८—कौशिको गालवदश्वय रुः कश्यप एव च ।
२. हरि० १. ७. ८; ३. हरि० १. ७. ३४
४. हरि० १. ७. ६१—ज्योतिष्मान् भार्गवश्चैव
५. हरि० १. ७. ६५—सुकृतिश्चैव भार्गवः ।
६. हरि० १. ७. ७०—हविष्मान् यश्च भार्गवः ।
७. हरि० १. ७. ७६—भार्गवः सप्तमस्तेयाम् ।
८. हरि० १. ७. ७९—भार्गवश्च निरत्सुकः ।
९. हरि० १. ७. ८३—भार्गवो ह्यतिबाहुश्च ।

वसिष्ठ, विश्वामित्र

त्रय्यारुण और सत्यव्रत त्रिशकु का वृत्तान्त वसिष्ठ और विश्वामित्र को एक साथ प्रस्तुत करता है। वसिष्ठ, सत्यव्रत (त्रिशकु) तथा विश्वामित्र का सम्बन्ध ऋषियों के ऐतिहासिक महत्त्व का परिचायक है। वसिष्ठ यहाँ पर त्रय्यारुण के पुरोहित के रूप में प्रस्तुत किये गये हैं। वसिष्ठ के पौरोहित्य में त्रय्यारुण ने विवाह सम्बन्धी अपराध के दश सत्यव्रत को राज्य से निकाल दिया। पिता के इस कार्य में वसिष्ठ को सहायक समझकर सत्यव्रत ने वसिष्ठ की गाय खा ली। अतः वैवाहिक अपराध, गोहत्या तथा गोमक्षण के तीन अपराधों के फलस्वरूप सत्यव्रत 'त्रिशकु' कहलाया। त्रिशकु ने विश्वामित्र का अनुग्रह पाने के लिए विश्वामित्र के अकालपीडित पुत्र का पालन किया। त्रिशकु के इस कार्य से प्रसन्न होकर विश्वामित्र ने उसको सदेह स्वर्ग जाने का वर दिया तथा राज्य में पुनः प्रतिष्ठित किया। त्रिशकु के इस वृत्तान्त में वसिष्ठ त्रिशकु के विरोधी होने के कारण विश्वामित्र के भी विरोधी है। ज्ञात होता है, त्रिशकु ने अपने राज्य का पौरोहित्यपद कुलपुरोहित वसिष्ठ को न देकर विश्वामित्र को दिया। त्रिशकु के यज्ञ को कराने वाले पुरोहित के रूप में विश्वामित्र का उल्लेख है। अतः विश्वामित्र के अनुग्रह से कृतज्ञ होकर त्रिशकु ने उन्हें ही पुरोहित बनाया होगा।

हरिवंश में त्रिशकु के पिता त्रय्यारुण की राज्यसीमा अयोध्या भानी गयी है। अयोध्या सूर्यवंशी राजाओं की प्राचीन राजधानी थी। राम के काल तक सूर्यवंशियों की परम्परागत राजधानी अयोध्या रही। त्रिशकु ने कदाचित् अयोध्या में ही राज्य किया। त्रिशकु के पुत्र हरिश्चन्द्र के प्रसंग में राज्यसम्बन्धी किसी भी परिवर्तन का उल्लेख नहीं हुआ है। हरिश्चन्द्र के पुत्र रोहित को रोहितपुर नामक एक नवीन नगर बसाते हुए कहा गया है। वंशगी रोहित ने यह रोहितपुर ब्राह्मणों को दे दिया। रोहितपुर की स्थिति के विषय में हरिवंश में कोई विशेष प्रकाश नहीं डाला गया है। सम्भवतः रोहितपुर अयोध्या के सन्निकट कोई नगर होगा।

१. हरि० १. १३. १९
२. हरि० १. १३. २३
३. हरि० १. १३. २०-२३
४. हरि० १. १३ २२—राज्येऽभिविच्य विश्वे तु याजयामास त मुनिः ।
५. हरि० १. १३. ४
६. हरि० १. १३. २६
- हरि० १. १३. २७—ससारासारतां ज्ञात्वा द्विजेभ्यस्तत्पुर ददौ ।

इक्ष्वाकुवंश में रोहित के बाद सगर के प्रसंग में वसिष्ठ का पुनः उल्लेख हुआ है। वसिष्ठ यहाँ पर सगर के बुलपुरोहित के रूप में नहीं माने गये हैं। विपत्ति बाल में सगर की माता की रक्षा करने वाले तथा वाल्यावस्था में सगर को शस्त्रास्त्र की शिक्षा देने वाले और्वं भागंघ को यहाँ बिदोष आदर दिया गया है।<sup>1</sup> और्वं सगर की दो रानियों को सन्तानप्राप्ति कर वर देते हैं।<sup>2</sup> ज्ञात होता है, और्वं भागंघ का स्थान सगर के राज्य में वही था, जो राम के राज्य में वाल्मीकि का था। और्वं भागंघ पुरोहित के रूप में कही भी नहीं माने गये हैं। किन्तु पूज्य गुरु का स्थान उनको सर्वत्र मिलता दिखलाई देता है।

और्वं और सगर का यह सम्बन्ध हरिवंश के अतिरिक्त अन्य पुराणों में भी मिलता है।<sup>3</sup> सगर के राज्यकाल में और्वं का महत्त्वपूर्ण स्थान सभी पुराणों की इस घटना की ऐतिहासिकता का सूचक है।

सगर के द्वारा हैहय तथा तालजघो के विनाश का वृत्तान्त वसिष्ठ से सम्बद्ध है। सगर के पराक्रम से भ्रस्त होकर शरणार्थी तालजंघ और हैहय वसिष्ठ के आश्रम में जाते हैं। वसिष्ठ के द्वारा हैहय और तालजघो को अभयदान मिलता है।<sup>4</sup> यहाँ पर वसिष्ठ का व्यक्तित्व पौरोहित्य की सूचना नहीं देता। सगर के संस्कार, शिक्षण तथा चरप्रदान आदि महत्त्वपूर्ण कार्यों का सम्पादन और्वं भागंघ के द्वारा होता है। किन्तु सगर को वसिष्ठ के प्रति गुरु के रूप में सम्बोधित करते कहा गया है।<sup>5</sup> ज्ञात होता है,

१. हरि० १. १४. ७— और्वंस्तं भागंघस्तात कारुण्यात्समवारयत् ।  
हरि० १. १४. ९— और्वंस्तु जातकर्मादि तस्य कृत्वा महात्मनः ।  
अध्याप्य देवदशास्त्राणि ततोऽस्त्रं प्रत्यपादयत् ॥
२. हरि० १. १५. ४— और्वंस्तान्यां वरं प्रादात्तन्निबोध जनाधिप ॥
३. ब्रह्माण्ड० उपो० ४७. ८७; धातु० २, अनु० २६. १२९-१३३
४. हरि० १. १४. १३-१४— ते ध्यमाना घोरेण सगरेण महात्मना ।  
वसिष्ठं शरणं गत्वा प्रणिपेतुर्मनीषिणम् ॥  
वसिष्ठस्त्वय तान् दृष्ट्वा समयेन महाधृतिः ।  
सगरं धारयामास तेषां इत्वाऽभयं तदा ॥
५. हरि० १. १४. १५— सगरः स्वां प्रतिज्ञां च गुरोर्वावयं निशम्य च ।  
धर्मं जघान तेषां च वेपाल्यत्वं चकार ह ॥

सगर के पौरोहित्य का महत्वपूर्ण स्थान और भागव को मिला था, किन्तु वसिष्ठ का पारम्परिक गुरुपद अक्षण था ।

सगर के राज्यकाल में जिस वसिष्ठ का उल्लेख है, वे त्रय्यारुणकालीन वसिष्ठ ज्ञात होते हैं । इक्ष्वाकुवश में वसिष्ठ के समकालीन त्रय्यारुण, त्रिशकु, हरिश्चन्द्र तथा रोहित, ये चारो राजा प्रतापी माने गये हैं । रोहित ने वैराग्य के कारण अपने राज्य का दान कर दिया । अतः रोहित का राज्यकाल नहीं के बराबर है । त्रय्यारुण, त्रिशकु और हरिश्चन्द्र का राष्ट्रकाल अवश्य लम्बा होगा । इन राजाओ के बाद सगर तक के राजाओ का राज्यकाल इनके अप्रसिद्ध होने के कारण छोटा ज्ञात होता है । सगर के काल तक त्रय्यारुणकालीन वसिष्ठ का जीवित रहना असम्भव नहीं है । सगरकालीन वसिष्ठ का उल्लेख उनके वाचक्य और एकान्तजीवन का प्रतीक है । सगरकालीन वसिष्ठ तथा त्रय्यारुणकालीन वसिष्ठ एक ही ज्ञात होते हैं ।

इक्ष्वाकुवश में सुदास के पुत्र सौदास कल्मापपाद (भिन्नसह) के वृत्तान्त में भी वसिष्ठ का नामोल्लेख है । हरिवश में सौदास कल्मापपाद का उल्लेखमात्र हुआ है, सौदास के कल्मापपाद नाम के विवेचन के लिए हरिवश में कोई वृत्तान्त नहीं है । भूल के कारण राजा सौदास द्वारा दिये गये मास के भक्षण से क्रुद्ध होकर वसिष्ठ ने उसे राक्षस हो जाने का शाप दिया । प्रतिशाप देने के लिए उद्यत सौदास को उसकी स्त्री ने रोक दिया । शाप को व्यर्थ न कर सकने के कारण सौदास ने शाप के जल को अपने पैरो में डाल दिया । शापजल से उसके पैरो के कृष्णवर्ण होने के कारण सौदास 'कल्मापपाद' कहलाया । राक्षसरूपधारी सौदास ने वसिष्ठ के पुत्र शक्ति को बलिष्ठ कर लिया । निराश वसिष्ठ ने आत्महत्या करके सत्सार से मुक्ति पाने का विचार किया । इसी समय अद्भुतान्ती नामक उनकी पुत्रवधू के आश्वासन से वसिष्ठ को अपने विचार का परित्याग करना पडा । सौदास कल्मापपाद का यह वृत्तान्त सम्भवतः त्रय्यारुण के समकालीन वसिष्ठ से भिन्न वसिष्ठ को प्रस्तुत करता है । सौदास के लिए यज्ञ कराने वाले वसिष्ठ यहाँ पर ऋत्विज पद पर अभिषिक्त दितलाई देने हैं । राज्य में पुरोहित के समान उच्च स्थान मिलने पर ही वसिष्ठ को ऋत्विज पद की प्राप्ति

१. भाग० १. १. १८-३६

यायु० २ अनु० २६. १७५-१७६; महा० १. १७४-१७६

२. महा० १. १७४-१७६

हो सकती है। अतः यह वसिष्ठ ऋष्याख्य के समकालीन तथा त्रिशंकु से तिरस्कृत वसिष्ठ से भिन्न ज्ञात होते हैं। भिन्न वसिष्ठ होने के कारण पूर्वज वसिष्ठ का खोया हुआ सम्मान इन वसिष्ठ को मिलता दिखलाई देता है।

इक्ष्वाकुवंशी राम के राज्य में वसिष्ठ का पौरोहित्य सर्वमान्य विषय है। राम के पूर्वज दिलीप के कुलपुरोहित के रूप में वसिष्ठ का वर्णन रघुवंश में है।<sup>१</sup> यहाँ पर वसिष्ठ को 'अथर्वनिधि' कहा गया है।<sup>२</sup> अतः यह वसिष्ठ दिलीप से राम तक के पौरोहित्य पद पर सम्मान के साथ अधिष्ठित ज्ञात होते हैं। दिलीप से राम तक के पौरोहित्य पद में अभिषिक्त वसिष्ठ एक ही ज्ञात होते हैं। रामायण में वसिष्ठ को एक वयस्क ऋषि के रूप में चित्रित किया गया है।<sup>३</sup> अतः दिलीप के समकालीन वसिष्ठ का राम के काल तक नितान्त वृद्ध हो जाना स्वाभाविक है। यह वसिष्ठ ऋष्याख्य के समकालीन तथा सौदास कल्मापपाद के समकालीन वसिष्ठ से भिन्न व्यक्ति ज्ञात होते हैं। सौदास कल्मापपाद के समकालीन वसिष्ठ के लिए सौदास के बाद पाँच पीढ़ी तक के राजाओं के काल का अतिक्रमण करके दिलीप, रघु, अज, दशरथ, और राम के पौरोहित्य को सम्पादित करना सम्भव नहीं है। दिलीप से रामराज्य तक के राजाओं के प्रतापी होने के कारण उनका राज्यकाल पर्याप्त लम्बा रहा होगा। अतः प्रतापी इक्ष्वाकु राजाओं के समकालीन वसिष्ठ, ऋष्याख्य तथा कल्मापपाद के समकालीन वसिष्ठ से पूर्णतः भिन्न तृतीय वसिष्ठ ज्ञात होते हैं।

पुराणों में वसिष्ठ तथा विश्वामित्र का अनेक राजवंशों से सन्निकट सम्बन्ध दिखाया गया है। विविध राज्यों में से वसिष्ठ के साहचर्य के द्योतक कुछ वृत्तान्त हरिवंश में मिलते हैं। किन्तु त्रिशंकु के वृत्तान्त को छोड़कर अन्य कोई भी वृत्तान्त विश्वामित्र को प्रस्तुत नहीं करता। वसिष्ठ सम्बन्धी वृत्तान्तों की हरिवंश में उपस्थिति होने पर भी वसिष्ठ के वंशक्रम का अभाव है। किन्तु विश्वामित्र के वंशक्रम का वर्णन एक से अधिक बार विभिन्न रूपों में हुआ है।

१. रघु० १.७२— तस्मान्मुच्ये यथा तात संविधातुं तथाहंसि ।  
इक्ष्वाकूणां दुरापेऽयं स्वदधीना हि सिद्धयः ॥
२. रघु० १.५९— अथाथर्वनिधेस्तस्य विजितारिपुरस्सरः ।  
अप्यमिष्यंपतिर्वाघमाददे वदतां वरः ॥
३. रामा० २. ३१-३७; २. ३२. १-१०; २. ३८. ३; ३. ३. ४



विश्वामित्र-वंश

विश्वामित्र की वंशपरम्परा में उनके पुत्रों की बहुत बड़ी संख्या मिलती है। विश्वामित्र के अनेक पुत्रों में गुरु की गौ या भक्षण करके झूठ बोलने वाले कुछ पुत्रों का उल्लेख हुआ है। पितरों को अर्पित गोमांस के भक्षण से, दुष्ट योनि में प्राप्त होने पर भी उनकी धर्म की ओर उन्मुख बुद्धि तथा पूर्वजन्म की स्मृति बनी रही।<sup>१</sup> विश्वामित्र के पुत्रों का यह वृत्तान्त श्राद्ध के माहात्म्य के कथन के लिए वर्णित किया गया है। अतः इस स्थल में श्राद्ध के माहात्म्य का कथन ही मुख्य विषय है। विश्वामित्र के पुत्रों की वंशपरम्परा को केवल गौण विषय के रूप में प्रस्तुत करने के कारण विश्वामित्र के इन पुत्रों का वर्णन ऐतिहासिक महत्त्व नहीं रखता।

विश्वामित्र की अन्य सन्तान के रूप में कात्यायन, शालकायन, वाष्कल, लोहित, यामदूत, कारीपव, सौश्रुत, कौशिक तथा सैन्धवायन आदि ऋषियों का उल्लेख है।<sup>१</sup> विश्वामित्र के वंश से सम्बद्ध इन ऋषियों का ऐतिहासिक महत्त्व अधिक है। मौद्गलायन, शालकायन, वाष्कल आदि ऋषियों के गोत्रनाम ज्ञात होते हैं।

मौद्गलायन ऋषि हरिवंश में वर्णित विश्वामित्र के वंशज ऋषियों में महत्त्वपूर्ण हैं। मुद्गल, मौद्गल्य तथा मौद्गलायन नाम अनेक ऋषि, विद्वान् तथा प्रचारकों से सम्बद्ध हैं। मुद्गल इसी नाम के किसी ऋषि का वाचक ज्ञात होता है। मौद्गल्य मुद्गल नामक किसी ऋषि की सन्तान का बोधक प्रतीत होता है, जो आगे चलकर जाति नाम में सक्रान्त दिखलाई देता है।

मुद्गल और मौद्गल्य नाम उत्तरपांचाल राजवंश में भी मिलते हैं। मुद्गल यहाँ पर वाह्याद्व (भाग० ९ २१ ३१-३२ भर्ग्याद्व) का पुत्र है। मुद्गल का पुत्र मौद्गल्य कहा गया है।<sup>१</sup> उत्तरपांचालवंशी मुद्गल और मौद्गल्य राजाओं के विषय में पार्जितर ने वेदों के आधार पर बहुत-सी सामग्री प्रस्तुत की है। उनके अनुसार यह मुद्गल और मौद्गल्य राजा वेदों के मुद्गल और मौद्गल्य राजाओं से समानता रखते हैं।<sup>१</sup> वैदिक मुद्गल और मौद्गल्यों से उत्तरपांचाल राजवंश के मुद्गल और मौद्-

१. हरि० १. २१. १७-१८, २. हरि० १. २७ ४६-५२; १. ३२ ५५-५८ विश्वामित्र वंश पृ०-३२३

३. हरि० १. ३२ ६५-६८, ६७—मुद्गल्य तु दायादो मौद्गल्य मुमहायशा ।

4 Pargiter JRAS 1918 p 235—Many of the kings are mentioned in RV Mudgalya is mentioned in hymn 10 102, 5

गल्यो का सम्बन्ध इन राजाओं की प्राचीनता का सूचक है। किन्तु ऋषिवंश के अन्तर्गत वर्णित किये गये मौद्गल्य राजाओं के बोधक न होकर ऋषियों के गोत्रनाम अथवा जातिनाम प्रतीत होते हैं। अतः उत्तरपांचाल राजवंश के मुद्गल और मौद्गल्य ऋषिवंशी मुद्गल और मौद्गल्य से भिन्न हैं।

मौद्गल्य नाम बौद्ध जातको के 'मोग्गलायन' से सम्बन्ध सूचित करता है। 'मोग्गलायन' उच्च बौद्ध विचारको में एक माने जाते हैं। सम्भवतः पौराणिक मौद्गलायन और बौद्ध मोग्गलायन का गोत्र अथवा जातिनाम समान स्रोत से सगृहीत हुआ है। मौद्गलायन ऋषियों के साथ वर्णित सालकायन, वाष्कल, लोहित, कारीपव तथा सैन्धवायन सुदूर वैदिक ऋषियों के गोत्र से सम्बद्ध ज्ञात होते हैं। सालकायन सम्भवतः वैदिक शाकल शाखा और वाष्कल वैदिक वाष्कल शाखा के बोधक गोत्रनाम हैं। इन गोत्र अथवा जातिनामों की वैदिक गोत्रों से एकता इनकी प्राचीनता सिद्ध करती है।

राजवंशवर्णन में प्रसंगवश ऋषियों का जो उल्लेख हुआ है, वह कभी कभी दोहरा ऐतिहासिक महत्त्व रखता है। पहला ऐतिहासिक महत्त्व किसी राजा के राज्य-सम्बन्धी विषयों पर आश्रित है। दूसरा महत्त्व किसी राजा के राज्यकाल में इन ऋषियों के उच्च स्थान का परिचायक है। वसिष्ठ, विश्वामित्र तथा भार्गव ऋषि अपने आश्रयदाता राजाओं के काल की विशेषताओं का ही परिचय नहीं देते, वरन् स्वयं पूर्ण ऐतिहासिक व्यक्ति ज्ञात होते हैं। यह सभी ऋषि पुरोहितों के रूप में इक्ष्वाकुवंश से सम्बद्ध हैं।

हरिवंश के अन्तर्गत मन्वन्तरगणना में प्रत्येक अतीत, वर्तमान तथा अनागत मन्वन्तर में सप्तऋषियों का उल्लेख है। प्रत्येक मन्वन्तर के पर्याय के साथ यह मण्डल परिवर्तित होता है। मन्वन्तरगणना के प्रसंग में कुछ ऋषियों का उल्लेख नामगणना के अतिरिक्त कोई महत्त्व नहीं रखता। अत्रि<sup>१</sup> और कश्यप<sup>२</sup> इसी प्रकार के ऋषि हैं। अत्रि का

9, p 239—The genealogy says (1) that Mudgals's son was *Brahmīṣṭha* or *Brahmarsī* which indicates that he became Brahma and Rṣi and (2) that from Mudgala sprang the Maudgalyas who were क्षत्रोपेना द्विजातय (Viṣṇu, IV. 191 16)

१. हरि० १.७ ८, ३४—अभिर्यंसिष्ठो भगवान्।

२. हरि० १.७ १२. ३४ कश्यपश्च महानृषिः।

सम्बन्ध सोमवश के प्रवर्तक ऋषि के रूप में है। अग्नि से सोम की उत्पत्ति के प्रसंग में जिस वृत्तान्त का उल्लेख हुआ है, वह अत्यन्त काल्पनिक होने के कारण अग्नि के व्यक्तित्व को पूर्ण पौराणिक बना देता है। कश्यप को स्थावर जगमात्मक जगत् के पिता के रूप में माना है। दिति और अदिति नामक उनकी दो पत्नियों से ऋमश दैत्य, आदित्य तथा देवता सन्तानों की उत्पत्ति होती है। मारिया आदि अन्य पत्नियों से वनस्पतियों का जन्म होता है। सृष्टिनिर्माण के असम्भाव्य वृत्तान्तों से आवृत कश्यप का स्वरूप भी पौराणिक होने के कारण विशेष महत्त्व नहीं रखता।

### हरिवश का ऐतिहासिक महत्त्व

पुराणों की ऐतिहासिक उपादेयता को विद्वानों ने सर्वसम्मति से स्वीकार कर लिया है। वायु०, ब्रह्माण्ड० मत्स्य०, विष्णु० तथा भागवत की वशविषयक सामग्री को विद्वान् ऐतिहासिक प्रमाणों के रूप में प्रस्तुत करते हैं। किन्तु हरिवश के ऐतिहासिक महत्त्व की ओर कम विद्वानों का ध्यान गया है। कारण यह है कि हरिवश महापुराणों तथा उपपुराणों की गणना में न आने के कारण विद्वानों के पुराणविषयक अध्ययन से वंचित रह गया। महाभारत का खिल होने के कारण हरिवश महाभारत का अध्ययन करने वाले विद्वानों की दृष्टि से भी बचा रहा।

पाजिटर के तर्कों के अनुसार वश-परम्पराओं की दृष्टि से ब्रह्म-हरिवश का वायु के वाद दूसरा स्थान अवश्य विवाद का विषय है। कुछ वशों के शुद्ध अथवा अशुद्ध पाठ के आधार पर ही पुराणों के विषय को प्रामाणिक अथवा अप्रामाणिक नहीं ठहराया जा सकता। इस अध्ययन के लिए समस्त पुराणों की सामान्य प्रवृत्ति का परीक्षण आवश्यक है। हरिवश की ऐतिहासिक परम्पराओं की प्राचीनता और प्रामाणिकता पर विवेचन इस अध्याय में किया जा चुका है। इस पुराण में वायु०, ब्रह्माण्ड, विष्णु० मत्स्य० तथा भागवत की भाँति कलियुग के राजाओं की लम्बी वशावली नहीं है। किन्तु प्राचीन राजाओं के वृत्तों का विशुद्ध रूप इस पुराण के वशवर्णन की विशेषता है।

पुराणों से समानता रखते हुए भी हरिवश की ऐतिहासिक परम्पराएँ अपनी विशेषता रखती हैं। हरिवश के वशाक्रमों में वायु०, ब्रह्म०, मत्स्य, तथा विष्णु० के वशाक्रमों से भिन्न प्रवृत्तियाँ मिलती हैं। वायु०, ब्रह्म०, मत्स्य० तथा विष्णु० में अतीतकालीन राजाओं के अतिरिक्त वर्तमान तथा भविष्य काल के राजाओं का लम्बा वशाक्रम भी मिलता है।

१. ब्रह्म० १३. १२३-१३८; वायु० अनु० ३७ २४८-२५२; मत्स्य० ५०. ६३-८०; विष्णु० ४. २१. १-८

परीक्षित के आगे की भविष्यकालीन वंशावली भारतीय सुव्यवस्थित इतिहास के प्राचीन राजाओं की निकटवर्ती होने के कारण अधिक महत्व रखती है। किन्तु हरिवंश में परीक्षित के उत्तरराधिकारी राजाओं का बहुत छोटा और अन्य पुराणों से भिन्न वंशक्रम मिलता है। हरिवंश में परीक्षित के बाद के पाचवी पीढ़ी के राजा अजपाशवं से इस वंश की समाप्ति हो जाती है।<sup>१</sup>

हरिवंश के अन्तर्गत काशी राजवंश अन्य सभी पुराणों से भिन्न रूप में दिखलाई देता है। वायु०, ब्रह्माण्ड०, विष्णु० तथा भागवत प्रवर्तन के दो पुत्रों (वत्स भागं) के विषय में अस्पष्ट दिखलाई देते हैं<sup>२</sup>। हरिवंश में प्रतर्दन के दो पुत्र—वत्स तथा भागं से चलने वाला वंशक्रम स्पष्ट रूप से मिलता है। प्रतर्दन के पहले पुत्र वत्स के दो पुत्रों से अलग अलग वंशक्रम चलता है। वत्स का प्रथम पुत्र वत्सभूमि है। वत्स के द्वितीय पुत्र अलर्क से यह वंश आगे बढ़ता है। भर्ग इस वंश का अन्तिम राजा है। प्रतर्दन के द्वितीय पुत्र भागं के पुत्र भृगुभूमि से वंश समाप्त हो जाता है।<sup>३</sup> यह वंश सभी पुराणों के वंशों से अधिक सुसम्बद्ध होने के कारण सबसे अधिक प्रामाणिक ज्ञात होता है।

किरफेल ने अपने अध्ययन में हरिवंश के वंशविषयक तत्वों की मौलिकता सप्रमाण सिद्ध की है। हरिवंश की मौलिकता की सूचना देने के लिए उन्होंने ययाति के वृत्तान्त को उदाहरण के रूप में प्रस्तुत किया है। ययाति का वृत्तान्त ब्रह्म और हरिवंश में मूल रूप में मिलता है। इन दोनों पुराणों में ययाति का चरित्र अत्यन्त सक्षिप्त है।<sup>४</sup> ययाति का यही चरित्र वायु० तथा ब्रह्माण्ड० में कुछ विस्तृत हो गया है।<sup>५</sup> मत्स्य० में यह चरित्र सबसे अधिक विस्तृत रूप में मिलता है (मत्स्य २४-४२)। है।<sup>६</sup> इस चरित्र का पूर्ण विवक्षित रूप महाभारत में है। ययाति के चरित्र के द्वारा किरफेल ने ऐतिहासिक मूल तत्व में बाद में जोड़े गये भागों की जो क्रमागत रूपरेखा प्रस्तुत की है उससे इन सभी पुराणों की ऐतिहासिक विषयसामग्री की स्थिति का ज्ञान होता है।

१. हरि० ३. १. ३-१६

२. वायु० उत्तर० ३०. ६४-७५; ब्रह्माण्ड० उपो० ६७. ६७-७९; विष्णु० ४. ८ १२-२१; भाग० ९. १७. २-९.

३. हरि० १. २९. २९-३४, ७२-८२

४. हरि० १. ३०. ४-४६, ब्रह्म १२. १८-४७.

५. वायु० ९३. १५-१०२, ब्रह्माण्ड० उपो० ६७

६. महा० १. ६०, ६२, ६५-७७

हरिवंश में ययाति के चरित्र की प्राचीनता का सकेत विण्टरनिस्स ने किया है। उनके अनुसार हरिवंश में ययाति-चरित्र की सक्षिप्तता ही इस पाठ की मौलिकता का कारण नहीं है। इस वृत्तान्त के अन्तर्गत ययाति के नैराश्रयजन्य कुछ श्लोक लगभग प्रत्येक पुराण के ययातिचरित्र में मिलते हैं। पुराणों में अक्षरशः समानता रखने वाले ये श्लोक निस्सन्देह पुराणों की प्राचीनतम प्रति से संगृहीत हैं। श्री विण्टरनिस्स ने ययाति के इस वृत्तान्त का सम्बन्ध सुदूर बौद्ध जातका से स्थापित किया है।<sup>1</sup>

- 1 *Wint His Ind Lit Vol I p 380*—Only the first verse recurs literally in all the other places where the Yayati legend is related (It also occurs in *Manu II 94*) The remaining verses are found again with variations in 1 85 12-16 *Hariv 30 1639—1645*, *Viṣṇu Purāna 4 10*, *Bhāgavata Purāna 9 19 13-15* But only in 1 75 51-52 and *Hariv 30 1642* is there any talk of union with the Brahman in the sense of the Vedānta philosophy In all other places the corresponding verses only talk of the curbing of desires as the worthy aim of the morality of asceticism, and this morality is the same for Buddhists and Jainas as for the Brahmanical and the Viṣṇuīte ascetics

## आठवाँ अध्याय

### दार्शनिक तत्त्व

पुराणों में दार्शनिक विचारधारा दर्शनग्रन्थों से अलग अपना अस्तित्व बनाये रखने के कारण एक स्वतन्त्र स्थान रखती है। यह पुराण समय समय पर जोड़ी गयी सामग्री के कारण प्रत्येक काल की दार्शनिक विचारधाराओं को प्रस्तुत करते हैं। दार्शनिक विवेचन के अन्तर्गत कहीं पर सृष्टि के आदि-स्वरूप की ओर प्रकाश डाला गया है, कहीं ब्रह्म का चिन्तन है और अन्य स्थलों में जीव, जगत् और माया के सिद्धान्तों का उल्लेख है। पुराणों के अन्तर्गत सृष्टि के विकासक्रम पर विवेचन ब्रह्माण्ड<sup>१</sup> और हिरण्यगर्भ<sup>२</sup> नामक प्राचीन दार्शनिक सिद्धान्तों पर आश्रित है। अतः सृष्टि सम्बन्धी पौराणिक प्रसंगों का बीज प्राचीनतम दार्शनिक सिद्धान्तों में देखा जा सकता है। प्रकृति-पुरुषात्मक दर्शन सांख्य के विशुद्ध रूप को प्रस्तुत करता है। पौराणिक ब्रह्म में वेदान्त के ब्रह्मतत्त्व और सांख्य के पुरुष-तत्त्व का समन्वय हुआ है। जीव, जगत् और माया सम्बन्धी पौराणिक स्थल भारतीय दर्शन की साधारण परम्परा को प्रस्तुत करते हैं। यह विभिन्न दार्शनिक विचार पुराणों के वैष्णव अथवा शैव मतों के साथ मिलकर नवीन दार्शनिक तथा धार्मिक विचारधारा को जन्म देते हैं। भागवत, पांचरात्र तथा श्रीवैष्णव के सिद्धान्त इस प्रकार की दार्शनिक विचारधाराओं से प्रत्यक्ष सम्बन्ध रखते हैं।

दार्शनिक तत्त्व पुराणों का एक अनिवार्य अंग है। पौराणिक दार्शनिक तत्त्व के महत्त्व का ज्ञान पंचलक्षण तथा दशलक्षण के 'सर्ग' तथा 'प्रतिसर्ग' से हो जाता है।<sup>३</sup>

१. विल्णु० १. २. २८-७०; ब्रह्म० १. २१-५५; वायु० ४. ७७-७८

२. छान्दोग्य० ३. १५. १; विल्णु० १. २. २-२७,

३. विल्णु० ६. ८. २०; अस्त्य० ५३. ६४; सूक्त्य० १. १. १२; वायु० १. ४. १०;

भाग० ११. ७. ९-१०- सर्गोऽस्याथ विसर्गश्च वृत्ती रक्षान्तराणि च ।

वशो वश्यानुचरित सस्या हेतुरपाधयः ॥

दशभिर्लक्षणैर्गुणैश्च पुराण तद्विदो विदुः ।

केचित् पञ्चविध ब्रह्मन् महदल्पव्यवस्थया ॥

संगं और प्रतिसंगं में सृष्टि और बल्पान्त के विषयो के अन्तर्गत दर्शन सम्बन्धी अनेक विवक्षित तथा अविकसित विचार मिलते हैं ।

पुराणा के सृष्टिविकास सम्बन्धी स्थलो में अध्ययन के लिए प्रभूत सामग्री है । किन्तु इस सामग्री की ओर बहुत कम विद्वानो का ध्यान गया है । हापकिन्स ने अपने ग्रन्थ में महाभारत के दार्शनिक महत्त्व पर विवेचन एक सम्पूर्ण अध्याय में किया है ।<sup>1</sup>

श्री डह्लमऊ और ड्यूसेन ने महाभारत के साख्य को मुख्यवस्थित साख्यदर्शन का पूर्वरूप माना है ।<sup>2</sup> इन दोनों का यह सिद्धान्त महाभारतीय और पौराणिक साख्य तथा विवक्षित साख्यदर्शन में एक सम्बन्ध स्थापित करता है ।

दर्शन के क्षेत्र में दासगुप्त का अध्ययन यथेष्ट महत्त्व रखता है । दासगुप्त के ग्रन्थ में गीता पर अध्ययन पौराणिक दर्शन के लिए पथप्रदर्शन करता है ।<sup>3</sup> उन्होंने पुराणा के स्वतन्त्र दार्शनिक महत्त्व को स्वीकार किया है । अपने ग्रन्थ में उन्होंने विष्णु ० वायु ०, नारदीय ० तथा कूर्म ० पुराणा के दार्शनिक तत्त्व पर सक्षिप्त प्रकाश डाला है ।<sup>4</sup>

श्री हिरियाणा ने अपने ग्रन्थ में पुराणा के दार्शनिक तत्त्व पर प्रकाश डाला है । उनका पुराणसम्बन्धी दार्शनिक अध्ययन महत्त्वपूर्ण है । उन्होंने उत्तरवैदिक काल के अन्तर्गत उपनिषदा से चली आन वाली दार्शनिक परम्परा को पौराणिक दर्शन का स्रोत स्वीकार किया है । उनके अनुसार उपनिषदों के सृष्टिसम्बन्धी सिद्धान्त महाभारत में अपरिवर्तित रूप में मिलते हैं । सम्पूर्ण महाभारत में आदि से अन्त तक ये सिद्धान्त विगरे हुए हैं ।<sup>5</sup>

1 Hopkins GEI—"Epic Philosophy" p 85-190

2 Mahābhārata Studies II "Die Sāmkhya Philosophie" Berlin, 1902, Deussen, Op cit Vol 1 pt 3 p 18 (श्री पुतालकर जी "Studies in Epics and Purānas of India" p 15

3 S Das Gupta Indian Idealism p 59-62

4 Das Gupta His Ind Phil p 496-511

5 Hiriyana Our Ind Phil p 92—As regards the epic, the influence of the Upanishads is distinctly traceable both in its thought and in its expression, & monism is a prominent feature of its teaching To judge from the popular charac-

पौराणिक दर्शन का सक्षिप्त किन्तु गवेषणात्मक अध्ययन श्री पुसालकर ने किया है। इस अध्ययन में श्री पुसालकर ने कुछ महापुराणों के दार्शनिक स्वरूप की ओर सकेत किया है। किन्तु सक्षिप्त होने के कारण उनका अध्ययन तुलनात्मक विश्लेषण से वंचित है। श्री पुसालकर ने विष्णु० के साख्यदर्शन पर बहुत कुछ लिखा है।<sup>1</sup> अन्य पुराणों के दर्शनविशेष पर भी उन्होंने पर्याप्त प्रकाश डाला है, किन्तु हरिवंश के महत्त्वपूर्ण दार्शनिक तत्त्व के लिए वे मौन हैं।

पौराणिक दर्शन के क्षेत्र में केवल इतना अध्ययन पर्याप्त नहीं है। इस अध्ययन के द्वारा पौराणिक दर्शन के विवेचन का मार्ग अवश्य प्रसास्त हो जाता है, किन्तु पुराणों के समस्त दार्शनिक तत्त्व पर यथेष्ट प्रकाश नहीं पड़ता। विष्णु०, कूर्म०, वराह तथा हरिवंश में साख्य प्रमुख स्थान रखता है। विष्णु० के अतिरिक्त अन्य पुराणों के दार्शनिक तत्त्वों का विस्तृत अध्ययन नहीं हुआ है।

### हरिवंश में दार्शनिक तत्त्व की विशेषताएँ

हरिवंश का दार्शनिक तत्त्व पौराणिक दर्शन के क्षेत्र में महत्त्व रखता है। इस पुराण में भविष्यपर्व के अन्तर्गत सात से बत्तीसवें अध्याय तक आदि सृष्टि का और प्रकृति-पुरुषात्मक विष्णु के स्वरूप का चिन्तन है। इस स्थल में साख्य और योग के विषयों पर अलग-अलग विचार प्रस्तुत किये गये हैं। इस अध्ययन के अन्तर्गत हरिवंश के सर्ग और प्रतिसर्ग नामक पंचलक्षणों के दर्शन सम्बन्धी तत्त्वों से समानता रखने वाले गीता, महाभारत तथा अन्य पुराणों के इन्हीं विषयों की तुलना की गयी है। अनेक पुराणों में मिलने वाले लगभग समान विषयों में कुछ-कुछ भिन्नता स्वाभाविक है। देश और काल पुराणों के इन समान विषयों में असमानता के एक कारण हैं। हरिवंश के दार्शनिक तत्त्वों से इन पुराणों के दार्शनिक तत्त्व की समानताओं तथा भेदों के द्वारा पुराणों की दार्शनिक प्रवृत्ति में हरिवंश के स्थान का निर्धारण हो जाता है।

ter of the original epic, the cosmic conception should be the earlier. Though the same as the Upanisadic account it is set fourth with added detail for like other epic accounts, it also appears in a mythological setting reminding us of early Vedic thought

1. Pusalkar : Studies in Epics & Purāṇas p. 19-22.



हरिवश में दार्शनिक प्रसंग प्रलय के एकार्णव के वर्णन से प्रारम्भ होता है। प्रलय-काल में जलमग्न पृथ्वी को एकार्णव कहा गया है।<sup>१</sup> अव्यक्त विष्णु योगावस्था में स्थित होकर सुदीर्घ काल तक उस एकार्णव में निवास करते हैं।<sup>२</sup> एकार्णव में मार्कण्डेय का आस्थान अन्य पुराणों की भाँति हरिवश में भी है। अतः एकार्णव और मार्कण्डेय का वृत्तान्त पुराणों का सामान्य प्रसंग होने के कारण हरिवश में कोई विशेषता नहीं रखता।

### साख्य

हरिवश में साख्यविषयक विचार अनेक स्थलों में मिलते हैं। इस पुराण में विष्णु-पर्व के अन्तर्गत अर्जुन के प्रति कृष्ण की उक्ति में साख्य प्रकृति का विवेचन हुआ है। प्रकृति को व्यवक्ताव्यक्त और सनातन कहा गया है। इसमें प्रवेश करके योगविद् मुक्तावस्था को प्राप्त होते हैं।<sup>३</sup> प्रकृति के इसी स्वरूप का विवेचन गीता<sup>४</sup> में हुआ है। हरिवश में इस प्रकृति को परम ब्रह्म<sup>५</sup> कहा गया है। गीता में प्रकृति की साख्य पुरुष की सहचरी बताकर अनादि कहा गया है। जगत् के विकार प्रकृति से ही उद्भूत माने गये हैं।<sup>६</sup>

हरिवश में प्रकृति को 'विहृतात्मिना' कहा गया है। विष्णुपर्व<sup>७</sup> में बरुण कृष्ण को विहृतात्मिकता प्रकृति का स्रष्टा बतलाने हैं। इसी प्रसंग में कृष्ण को 'प्रकृति के

१. हरि० ३. ९. १६— ते भगा जलतच्छत्रां पपसः सर्वतोपराः ।  
एकार्णवजला भूत्वा सर्वसत्त्ववियजिताः ॥
२. हरि० ३. ९. १९— एकार्णवजले योगी ह्यासीद्योगमुपागतः ।  
अपुतानां सहस्राणि गतान्पेकार्णवेऽभ्यसित्ति ॥  
न चैन कश्चिदव्यक्त व्यपन्नं वेदितुमर्हति ।
३. हरि० २. ११४. १० प्रकृति सा मम परा व्यवक्ताव्यक्ता सनातनी ।  
यां प्रविश्य भयन्तीह मुक्ता योगयिदुत्तमा ॥
४. गीता० ९. १३— महारमानस्तु मां पार्यं दंयीं प्रकृतिनाथिता ।  
भजन्त्यनन्मनसो शास्त्रा भूनादिमध्यमम् ॥
५. हरि० २. ११४. ११
६. गीता १३. १९— प्रकृतिं पुरुषं चैव विद्वन्नादो उभापि ।  
विचारार्थं गुणार्थं च विद्धि प्रकृतिगमवान् ॥
७. हरि० २. १२७. ७६— पूर्वं हि या त्वया सृष्टा प्रकृतिविहृतात्मिना ।

विकारो के विकार का शमयिता' कहा गया है। प्रकृति का विकार दृश्य जगत् है। इस जगत् के विकार दुष्ट जन हैं। इनके शमन के लिए कृष्ण का बार-बार अवतार ग्रहण ही प्रवृत्ति के विकारो के विकार वा शमन है।

हरिवंश भविष्यपर्व में प्रकृति को वारण कहा गया है, जिससे महत् की उत्पत्ति हुई। कृष्ण को उस प्रवृत्ति का 'कारणात्मक प्रधान पुरुष' कहा गया है। महत् से अन्यकार की उत्पत्ति होती है। अहंकार से पचतन्मात्राएँ तथा पचमहाभूत उत्पन्न होते हैं। पुरुषरूप कृष्ण को इन कारणो का परिणाम कहा गया है।<sup>१</sup>

हरिवंश में कृष्ण का साख्य पुरुष से एकीभाव विशुद्ध साख्यमत वा पोषण नहीं करता। इस पुराण के साख्य पुरुषरूप कृष्ण में वेदान्त के परब्रह्म का समन्वय हुआ है। कृष्ण को प्रकृति का स्रष्टा कहने के साथ ही प्रकृति के विकारो के विकार का शमयिता कहा है।<sup>२</sup> इस भाव को प्रकट करने के लिए कृष्ण और विश्व की सत्ता खिलौनो के साथ खेलने में मग्न बालक से की गयी है।<sup>३</sup> जिस प्रकार बालक खिलौनो से शीडा करते हुए उसको स्वयं तोड़ डालता है, उसी प्रकार पुरुषरूप कृष्ण जगत् में विविध शीडाएँ करते हुए स्वयं इसका सहार कर लेते हैं। अतः हरिवंश के कृष्णचरित्र में पुराणो के सेश्वर साख्य के दर्शन होते हैं।

गीता में भी पुरुषरूप कृष्ण में परब्रह्म का एकीभाव दृष्टिगोचर होता है। अज्ञ और अव्यय होने पर भी प्रकृति को अधिष्ठित करके जगत् का निर्माण करने वाले कृष्ण को साख्य का विशुद्ध पुरुष नहीं कहा जा सकता।<sup>४</sup>

सेश्वर साख्य हरिवंश का कोई नया सिद्धान्त नहीं है। महाभारत, विष्णु०, ब्रह्म० तथा कूर्म० में सेश्वर साख्य पर ही विवेचन हुआ है। इसी कारण उत्तरकालीन निरीश्वर साख्य तथा महाभारत और पुराणो का साख्य बहुत अंश में भिन्नता रखता है। हरिवंश और महाभारत का सेश्वर साख्य पौराणिक साख्य परम्परा से समानता रखता

१. हरि० २. १२७. ८ - प्रकृतिर्या विकारेषु वर्तते पुरुषर्षम ।

तस्या विकारशमने वर्तसे त्व महाद्युते ॥

२. हरि० ३. ८८. १८. २०      ३. हरि० ३. ८८. १८-२३

४. हरि० २. १२७. ७६, ८१-८२

५. हरि० २. १२७. ८०-विक्रीडसि महादेव बालं क्रीडनकरिय ।

६. गीता ४. ६- अजोऽपि सप्रव्ययात्मा भूतानामीश्वरोऽपि सन् ।

प्रकृतिं स्वामधिष्ठाय सभवाभ्यात्ममायया ॥

है। साख्य पुरुष के साथ यहाँ पर नारायण और ब्रह्म का समन्वय हुआ है। इसी कारण यह साख्य सेश्वर साख्य का व्यापक स्वरूप प्रस्तुत करता है।

वरुण के द्वारा कृष्ण के स्वरूप-कथन के प्रसंग में साख्य पुरुष और कृष्ण में एकता स्थापित की गयी है। यहाँ पर पुरुष के विभिन्न क्रियाकलापो के साथ पुरुषरूप विष्णु के अवतार की सूचना दी गयी है। दुष्ट लोगों के कामक्रोधादि विकारो को शान्त करने के लिए पुरुष-रूप विष्णु समय समय में प्रादुर्भूत होते हैं।<sup>१</sup> हरिवंश में सेश्वर साख्य का यह अन्य प्रमाण है।

### योग

साख्य के संक्षिप्त विवेचन के बाद हरिवंश में योग का विस्तृत प्रसंग आता है। प्रारम्भ में योगोपसर्ग का वर्णन है। ब्रह्म के चिन्तन से सनातन ब्रह्मयज्ञ का प्रवर्तन होता है। यह ब्रह्मयज्ञ नव द्वारों से युक्त पंचेन्द्रिय ग्राम में होता है। मस्तिष्क में तेज से धूम का संचार होता है। यह धूम अनेक वर्णों से युक्त है।<sup>२</sup> धूम के समूह से अग्नि की ज्वालाएँ और चिनगारियाँ प्रस्फुटित होती हैं। अग्नि की लपटों के साथ ही अनेकों जलधाराएँ बह जाती हैं। जल तथा अग्नि के श्वेत तथा लोहित वर्ण के सम्मिश्रण से वायु की उत्पत्ति होती है। यह वायु 'सूक्ष्म' प्राण' कहा गया है। वेगमयी गति और शब्द इसका परम गुण है। सहस्रों विभिन्न रूपों को धारण करके अग्नि, वायु, जल और भूमि चित् के प्रवेश से सघातावस्था के बाद समवायत्व को प्राप्त होते हैं। चक्षुओं के बीच में ब्रह्म, सूक्ष्म और विराट् पुरुष है। पुरुषोत्तम ने उनसे भिन्न अनेक सूक्ष्म और विराट् पुरुषों को उत्पन्न किया। इसी सूक्ष्म और विराट् स्वरूप पुरुष को व्यक्ताव्यक्त और सनातन नारायण कहा गया है।<sup>३</sup>

हरिवंश के अन्तर्गत साख्य की भाँति योग में भी ब्रह्म को जगत् की आदि शक्ति माना गया है। योगदर्शन के विकास का मूल प्रेरक यह ब्रह्म ही है। ब्रह्म के चिन्तन के कारण मस्तिष्क में अग्निज्वाला और जलधाराओं के सघर्ष से क्रमशः वायु और भूमि की उत्पत्ति बतलायी गयी है। यहाँ पर सृष्टि के आदि तत्त्वों के रूप में केवल चार वस्तुएँ मिलती हैं। साख्य के आकाशतत्त्व का इस स्थल में अभाव है। इन चार तत्त्वों का निर्माण करने के बाद 'व्यक्ताव्यक्त सनातन विष्णु' अनेकों सूक्ष्म और विराट् पुरुषों की उत्पत्ति

१. हरि० २. १२७. ८१-८२.

२. हरि० ३. १८. ५-१०

३. हरि० ३. १९ ३

करते हैं। योगसम्बन्धी सृष्टिविकास का यह क्रम साह्य और वेदान्त के सृष्टिविवात सम्बन्धी क्रम से बहुत अंश में भिन्न है।

योग के अन्य विवेचन में युगधर्म का वर्णन है। योगात्मा ब्रह्मसभूत भगवान् अनक प्राणियों को उत्पन्न करते हैं।<sup>१</sup> सृष्टि के पूर्व ब्रह्मा रजोगुण अधिक होने के कारण क्षुब्ध होते हैं।<sup>२</sup> ब्रह्मा के योग और वेदात्मक ब्रह्मयज्ञ के द्वारा ब्रह्मसम्बन्धी विपुल ज्ञान तथा ऐश्वर्य की प्राप्ति होती है।<sup>३</sup> ब्रह्मज्ञान में क्रमशः चरम शिखर पर आरूढ़ होने वाले योगी को सर्वप्रथम 'आकाश ऐश्वर्य' की प्राप्ति होती है।<sup>४</sup> आकाश ऐश्वर्य को 'अव्याकृत (निर्विघ्न) ऐश्वर्य' माना गया है।<sup>५</sup> आकाश ऐश्वर्य को प्राप्त योगी नमशः वायुभूत ऐश्वर्य को पाता है। योगी के ऐश्वर्य का चरम रूप 'ध्रुव ऐश्वर्य' की प्राप्ति पर पूर्ण होता है।<sup>६</sup> ध्रुव ऐश्वर्य को 'निर्मल-ब्रह्म' कहा गया है।<sup>७</sup> ध्रुव ऐश्वर्य की प्राप्ति योग की वह अन्तिम अवस्था है जब योगी शारीरिक बन्धन से मुक्त होकर उन्मुक्त रूप से आकाश मार्ग में बिहार करन लगता है। आकाश में भ्रमण करन वाले इस योगी को इन्द्र के अनेको नन भी नहीं देख सकते।<sup>८</sup> सिद्ध योगी के दर्शन मानसिक रूप से ओंकार का चिन्तन करने वाले ब्रह्मवादियों को होता है। ओंकार को प्राणिजगत् की चेतना से मुक्त मनीषियों का परब्रह्म माना गया है। यह ओंकार ब्रह्मसभूत महानाद है और ब्राह्मण इस ओंकार को वायुरूप से अक्षरत्व को प्राप्त होने वाला कहते हैं।<sup>९</sup> नीलकण्ठ ने वायु को मध्यमारूप तथा अक्षरो को मातृकामय वैखरी रूप माना है।<sup>१०</sup> रूपरहित यह प्रणव धातुओं से मुक्त होकर स्वतन्त्र और असग्न अवस्था में प्राणियों में

१ हरि० ३ १८ १३-१९

२ हरि० ३ १९ ४

३ हरि० ३ १९ ६-७

४ हरि० ३ १९ ८ नीलकण्ठ टीका—तदा आकाशमव्याकृतमेश्वर्यं प्रवर्तते न तु व्याकृत विक्षेपकम्।

५ हरि० ३ १९ ८

६ हरि० ३ १९ ११

७ हरि० ३ १९ ११—ध्रुवमेश्वर्यं पूर्वोक्तं निर्मलं ब्रह्म।

८ हरि० ३ १९ ७-१३

९ हरि० ३ १९ १४-१६

१० हरि० ३ १९ १६—ओम् इति शब्द महानाद सर्ववर्णानामभिध्यजक पुराणो नित्य ब्रह्मणः स भव एकीभावो येनालम्बितस्तेन स तथा। अयमेव परापरशयती—सत्तकशुद्धशबलब्रह्मात्मा सन् वायुभूतो मध्यमारूपः अक्षर अक्षरत्व प्राप्तः मातृकामयवैखरीरूपो भवतीत्याहुर्ब्राह्मणाः।

संचरण करता है।<sup>१</sup> योग का यह प्रसंग योगसाधना में व्यस्त योगी के भ्रमिक विकास की स्थिति का प्रदर्शन करता है। सिद्ध योगी के लक्षण के साथ प्रणवरूप ब्रह्म की अवस्था का वर्णन है।

योग का प्रसंग योगमार्ग से भ्रष्ट योगी की मानसिक अवस्था को भी प्रस्तुत करता है। महासागर में उत्ताल तरंगों की भांति अनेक विघ्न योगी के चित्त को क्षुब्ध करते हैं।<sup>२</sup> क्षुब्ध योगी चेतनाहीन होकर आसन से भ्रष्ट हो जाता है। शुक्ल और पीत विद्युत् की ज्योति विघ्न-रूप में योगी के मार्ग में बाधा पहुँचाती है। किन्तु इन विकारों से मन पर नियन्त्रण रखने वाला योगी 'निर्मल ब्रह्म' या उन्मुक्त अवस्था की प्राप्ति से सिद्ध हो जाता है। रसात्मक वह ब्रह्म सहस्ररूपी होकर भी मेघ रूप में बदल जाता है। प्राणिजगत् में भोग के लिए ये मेघ अनेकों रसों की सृष्टि करते हैं।<sup>३</sup> सिद्ध योगी जिस ब्रह्म की प्राप्ति करता है, वह ब्रह्म रसस्वरूप है। यह रसस्वरूप ब्रह्म ही जगत् की सृष्टि का कारण है।

'तेजरूप ऐश्वर्यं' को विकारों का सहकारी कहा गया है, तेजरूप ऐश्वर्य उग्ररूप, दण्डधारी तथा कोलाहलपूर्ण मानवशरीरों के द्वारा योगी के चित्त के क्षोभ का कारण होता है।<sup>४</sup> वायुरूपधारी यह ऐश्वर्य स्त्रियों का वेप धारण करके नृत्य और संगीत के द्वारा योगी के मन को चंचल बनाता है।<sup>५</sup> इन विकारों से मन को नियन्त्रित करके सिद्ध होने वाला योगी 'ध्रुव ऐश्वर्य' अथवा 'निर्मलब्रह्म' को पाकर सिद्ध हो जाता है।<sup>६</sup> आकाश में देदीप्यमान नक्षत्र और ग्रहमण्डल यह सिद्ध होगी है, तथा चन्द्र और सूर्य की गतियों का अनुसरण करते हैं।<sup>७</sup> काल का विभाजन और उसकी गति ये दोनों ही इन ग्रहों का अनुसरण करते हैं।<sup>८</sup> अतः समाधि की अवस्था को पाने वाले योगी मुक्तियों का स्थान पाते हैं।<sup>९</sup>

१. हरि० ३. १९. १७      २. हरि० ३. १९. २६      ३. हरि० ३. १९. २८

४. हरि० ३. १९. २५-३२

५. हरि० ३. १९. ३४-३६      ६. हरि० ३. १९. ३७-३८

७. हरि० ३. १९. ४१- एतैर्विकारैः सवृत्तं निरुद्धं शिवं सर्वदा ।

ध्रुवमैश्वर्यमासाद्य सिद्धो भवति ब्राह्मणः ॥

८. हरि० ३. १९. ४३

९. हरि० ३. १९. ४५-४६

१०. हरि० ३. १९. ५४-५५

पूर्वोक्त स्थल में योग का विवेचन हुआ है। ब्रह्म, योगी के लक्षण तथा उनका स्वरूप, योगी की साधना तथा सिद्धि ही इस स्थल का मुख्य विषय है। योग के इन लक्षणों के अतिरिक्त उसका लाक्षणिक विवेचन मधुकैटभ तथा विष्णु के वृत्तान्त से किया गया है। यहाँ पर मधु और कैटभ को मोह तथा विष्णु को विवेक वा प्रतीक माना गया है। मधु-कैटभ का विष्णु से युद्ध और विष्णु के द्वारा उनका वध मोह पर विवेक की विजय को सूचित करता है।

मधुकैटभ-युद्ध में विवेकरूप विष्णु को मानस-शरीर के द्वारा तीनों लोकों में सचरणशील बतलाया गया है। ब्रह्मरूप यह विष्णु सूक्ष्म, योगमय नागरूप में पृथ्वी का वहन करते हैं।<sup>१</sup> यही विष्णु सनातन, दिव्य, शाश्वत तथा ब्रह्मसम्भव माने गये हैं।<sup>२</sup> अन्य स्थल में उन्हें पुराणपुरुष, विराट्, अक्षय, अप्रमेय, कर्मशील तथा जितेन्द्रिय कहा गया है।<sup>३</sup>

विष्णु के द्वारा मधु तथा कैटभ के वध का प्रसंग 'आत्मोपासना' के रूप में प्रतिष्ठित है। सुन्दर रूप वाली माया स्वर्णमय ब्रह्म के व्यक्तित्व को छिपा देती है। पचमात्राओं से अहकारपर्वत का जन्म होता है। गुरु इसका द्वार है तथा गुण प्राण। सिद्ध सदैव इसकी सेवा में तत्पर रहते हैं। यह अहकारपर्वत 'पचधातु' तथा 'चितना' से युक्त है। इस पर्वत ने 'मानसी सृष्टि के निर्माण की इच्छा की'। यह पर्वत जनसाधारण के द्वारा अप्राप्य है। विष्णु की विविध सगुण मूर्तियों के पूजक ही नष्टपाप होकर अव्यक्त अहकारपर्वत को देखने में समर्थ होते हैं। विष्णुभक्तों के अतिरिक्त धर्म के पथ में चलनेवाले महात्मा भी इस पर्वत के दर्शन कर सकते हैं।<sup>४</sup> इस मार्ग का अनुसरण करने वाले प्राणी सिद्धि को प्राप्त करके इहलोक तथा परलोक में सुख पाते हैं।<sup>५</sup> इस स्थल में योग के सृष्टिसम्बन्धी सिद्धान्तों से भिन्न अहकारपर्वत के महत्व का कथन हुआ है। यह अहकारपर्वत महत् अथवा अहकारतत्त्व है, जिसकी प्रचुरता से सृष्टि का विकास होता है।<sup>६</sup>

१. हरि० ३. २६. २७-२८

२. हरि० ३. २६. ३५- *त्वमेव पंच ताम्यमस्त्वमेवपंच तान्विभो ।*

सनातनमयो दिव्यः शाश्वतो ब्रह्मसंभवः ॥

३. हरि० ३. २६. ४५; ४. हरि० ३. २७. २८; ५. हरि० ३. २७. ३१-३२

६. हरि० ३. २७. ३५-३७ ७. हरि० ३. २७. ४१

८. हरि० ३. २७. ३२-*करिष्याम्यहमप्येतन्मनसा धर्मचारिणम् ।*

विष्णु के तप तथा परमेश्वर्यलाभ-सम्बन्धी विचार योगसम्बन्धी सृष्टिक्रम के अन्य सिद्धान्त प्रस्तुत करते हैं। विष्णु ने उत्तर दिशा में एक पैर से खड़े होकर दस हजार वर्षों तक तप किया।<sup>१</sup> नौ सहस्र वर्षों तक भस्म से आच्छादित होकर तप किया।<sup>२</sup> विष्णु के साथ अन्य अनेक देवता भी तप में लीन हो गये। ये देवता सोम और वृषरूप-धारी महेश्वर थे। आठ सहस्र वर्षों तक महेश्वर के तप के फलस्वरूप धायु घनीभूत होकर उनके अन्तःकरण में प्रविष्ट हो गया। यह वायु उद्गार के द्वारा फेनरूप में बाहर निकला।<sup>३</sup> धायु के ससर्ग से वह फेन निराधार आकाश में बादल बन गया। ये बादल परस्पर सघर्ष से भूमि में जलवर्षा करते हैं।<sup>४</sup> सृष्टि की इस प्रक्रिया के बाद वायु, अग्नि, वासुकि और पृथ्वी ने तप किया।<sup>५</sup> इन देवताओं के अतिरिक्त आदित्य, वसु, मरुत्, अश्विन, गन्धर्व, वित्र नाग और वरुण ने तप किया।<sup>६</sup>

इस प्रसंग में तपोशील शेष को कालकूट विष का कारण बतलाया गया है। वासुकि ने वृक्ष से उलटे लटक कर एक सहस्र वर्षों तक निराहार रूप में तप किया। तब कालकूट विष की उत्पत्ति से समस्त लोक प्रस्त हो गये। ब्रह्मा ने विष के प्रभाव को मिटाने के लिए अहिंसक ब्रह्माक्षर मन्त्र की सृष्टि की।<sup>७</sup> इस मन्त्र के द्वारा विष का पूर्ण प्रतीकार हो गया।

पृथ्वी के तप का फल भी शेष के तप की भाँति सृष्टि में परिवर्तन का कारण बतलाया गया है। सूर्य ने अपनी किरणों के द्वारा तपोशील पृथ्वी के रस का ग्रहण किया। यह रस बादलों के द्वारा मेघजल के रूप में पुनः वापस आया तथा इससे नदियाँ की सृष्टि हुई। सूर्य की किरणों से समन्वित स्वर्णमय धातुओं वाली नदियाँ स्फटिक मणि की भाँति शोभित हुईं।<sup>८</sup> यहाँ पर पृथ्वी के साथ जल तथा सूर्य का अभिन्न सम्बन्ध स्थापित किया गया है।

देवताओं के तप को प्रोत्साहन देने वाले प्रमुख देवता विष्णु माने गये हैं। समस्त सृष्टि के विवास का एकमात्र कारण तप विष्णु से प्रेरणा ग्रहण करता है। विष्णु सभी

१. हरि० ३. २८ १-३

२. हरि० ३. २८ ४

३. हरि० ३ २८ ९-१०

४. हरि० ३ २८ १३-१४

५. हरि० ३. २८ १५-४३

६. हरि० ३. २८ ६७-६९

७. हरि० ३. २८ ३२-३७

८. हरि० ३. २८ ५१-५३

देवताओं की तपस्या के अध्यक्ष हैं।<sup>१</sup> अन्य स्थल में विष्णु को अपने सहचारियों की सरक्षा में तत्पर कहा गया है।<sup>१</sup> अतः योग के क्षेत्र में विष्णु तप के अग्रणी हैं।

तप के उच्चतम प्रतीक के रूप में विष्णु का उल्लेख हरिवंश के अन्य स्थल में भी हुआ है। यहाँ पर रुक्मिणी की प्रार्थना के अनुसार कृष्ण बदरिकाश्रम में तप करने के लिए जाते हुए बताये गये हैं। बदरिकाश्रम में समाधिमग्न कृष्ण को देखकर समस्त देवता तथा ऋषि अपने नेत्रों को सफल करते हैं।<sup>१</sup> अतः तपस्या से कृष्ण-विष्णु का सम्बन्ध केवल योगसम्बन्धी स्थलों में ही नहीं है। वह कृष्ण-चरित्र में भी मिलता है।

नर और नारायण का तप विष्णु के तपोशील चरित्र का अन्य प्रमाण है। देवी भागवत में नर और नारायण को सुदीर्घ काल तक तप करते हुए चित्रित किया गया है। उनके तप में विघ्न डालने के लिए इन्द्र ने अप्सराएँ भेजी किन्तु सफल नहीं हो पाये।<sup>१</sup> अन्य स्थलों में अर्जुन नर के तथा नारायण विष्णु के अवतार माने गये हैं।<sup>१</sup> हरिवंश के अन्तर्गत ब्राह्मणपुत्र को वचाकर अर्जुन के साथ सप्तसागर, सप्तपर्वत, और लोका-लोक को पार करके अन्धकार-विवर से लौटने वाले कृष्ण नारायण के स्वरूप हैं। यहाँ पर नर से नारायण के उत्कर्ष का स्पष्ट कथन हुआ है। कृष्ण अर्जुन को अपनी व्यापकता का स्वरूप बतलाते हुए समस्त सृष्टि में अपने विराट् सूक्ष्म तत्त्व की उपस्थिति बतलाते हैं।<sup>१</sup>

१. हरि० ३. २८. २८-३०- विष्णुरेव तपोऽप्यक्षस्तेजसोऽन्ते विजृम्भति ।  
न हि कश्चित् पुमानस्ति य एवं तप आचरेत् ।  
त्रिषु लोकेषु राजेन्द्र ऋते विष्णुं सनातनम् ॥

२. हरि० ३. २८. ७१

३. हरि० ३. ७७. १-२०

४. देवी भा० ४. ५

५. देवी भा० ४. १

६. हरि० २. ११३. २०; २. ११४. ९-१५, १२-१३-

मामेव तद्ध्यनं तेजोऽनातुर्नहसि भारत ।  
समुद्रः स्तव्यतोपोऽहमहं स्तम्भयित जलम् ॥  
अहं ते पर्वताः सप्त ये दृष्टा विविधास्त्वया ।  
पंकभूतं हि तिमिरं दृष्टवानसि घट्टि तत् ॥  
अहं तमो घनीभूतस्त्वहमेव च पाटकः ।

हरि० ३. १०. ४९-६२



हरिवंश का यह स्थूल गीता के अन्तर्गत कृष्ण के विराट् स्वरूप के प्रदर्शन से पूर्ण समा-  
नता रखता है ।<sup>१</sup>

महाभारत में नारायणीय भाग के अन्तर्गत पाचरात्र में विष्णु के तपोशील स्वरूप को प्रमुख स्थान दिया गया है । नारायण रूप विष्णु यहाँ पर बदर्याश्रम में तप में लीन कहे गये हैं । उनके तप का कारण गम्भीर है । नारद उनकी इस कठोर साधना का कारण पूछते हैं । नारद के प्रश्न के उत्तर स्वरूप नारायण कहते हैं कि वे सर्वगामी और निर्गुण 'क्षेत्रज्ञ' के दर्शन ज्ञानयोग से करना चाहते हैं ।<sup>२</sup> नारायण का तप सृष्टि के पूर्व निश्चित नियम के अनुसार स्वयम्भूत है । उनके तप के फलस्वरूप सकर्षण, प्रद्युम्न तथा अनिरुद्ध नामक उनकी अन्य विभूतियाँ अपने कार्य में प्रवृत्त होती हैं । चतुर्व्यूह की इन चारों विभूतियों के अपने अपने कार्यों में व्यस्त होने पर ही सासारिक नियमों का संचालन होता है ।<sup>३</sup>

हरिवंश के अन्तर्गत तारकामय सप्राप्त में असुरों के वध के बाद विष्णु को नारा-  
यणाश्रम में विश्राम करते हुए कहा गया है । यहाँ पर विष्णु निद्रामय योग में भग्न रहते हैं । निद्रायोग में सोये हुए विष्णु को ब्रह्मर्षि और ब्रह्मा भी नहीं जान पाते ।<sup>४</sup> योगनिद्रा से विष्णु का उद्बोधन किसी सकटकाल के आने पर ब्रह्मा तथा देवताओं के द्वारा होता है ।<sup>५</sup> यहाँ पर निद्रा को योगनिद्रा का नाम देकर विष्णु की शयनक्रिया में भी तप का सम्बन्ध स्थापित किया गया है ।

हरिवंश के अन्तर्गत योग का प्रसंग वही कही पर साधारण अर्थ के अतिरिक्त गम्भीर अर्थ भी रखता है । योगसम्बन्धी विवेचन के अन्त में पृथु के राज्याभिषेक,

१. गीता १०. २०-४१

२. महा० १२. ३२१. ८-४६

३. महा० १२. ३२६. १-४०

४. हरि० १. ५०. १५-१६- न तं वेद स्वयं ब्रह्मा नापि ब्रह्मर्षयोऽप्ययाः ।  
विष्णोर्निद्रामयं योगं प्रविष्टं तमसायुतम् ॥  
ते तु ब्रह्मर्षयः सर्वे पितामहपुरोगमाः ।  
न विदुस्तं शचिन्मुप्तं शचिदासीनमासने ॥

५. हरि० १. ५७. ३६-३७- तस्य ययंसहस्राणि शयानस्य महात्मनः ।  
जम्मुः शृतमुगं शंवं श्रेना शंवं युगोत्तमम् ॥  
स तु द्वापरपर्यन्ते श्वात्वा लोशान्मुदुषितान् ।  
प्रादुष्यत महातेजाः स्तूपमानो मर्पिभिः ॥

उनके समृद्धिशाली राज्य में देवता तथा दानवों की सागरमन्थन की अभिलाषा और अनेक रत्नों के आविर्भाव का वर्णन है। अमृत की प्राप्ति के लिए इच्छुक राहु को विष्णु चक्र से नष्ट कर देते हैं। इन्द्र के पास से पृथ्वी अमृत का हरण करती है।<sup>१</sup> यह वृत्तान्त अधिकांश स्थलों में साधारण अर्थ की अभिव्यक्ति करते हुए भी कुछ स्थलों में विशेष अर्थ रखता है। नीलकण्ठ ने इन स्थलों की व्याख्या हठयोग के पारिभाषिक शब्दों के आधार पर की है। लवणसागर में देव तथा दानवों के द्वारा मन्दर को मथानी तथा वासुकि को नेत्र बनाने का साधारण अर्थ हठयोग के पारिभाषिक शब्दों के द्वारा व्यक्त किया गया है। पुष्कर यहाँ पर देह का प्रतीक माना गया है तथा मन सागर का। औपधियाँ वासना हैं तथा वासुकि मन के अन्तर्गत सर्पाकार कुण्डली। नेत्र योगमार्ग में प्रवृत्त होने की क्षमता है, जिसके द्वारा कुण्डलिनी-मूल का बन्धन खुल जाता है।<sup>२</sup>

नीलकण्ठ ने देवता तथा दानवों के प्रयत्नों के फलस्वरूप सागर से निकलने वाले रत्न—धन्वन्तरि, मद्य, लक्ष्मी, कौस्तुभ, चन्द्रमा, उच्चैश्रवा और अमृत की भी यौगिक परिभाषा दी है। धन्वन्तरि यहाँ पर योग के लघुत्वादिगुण के प्रतीक है।<sup>३</sup> मद्य से योगी के चित्त को उद्विग्न करने वाली मधुमती आदि भूमि के अर्थ की अभिव्यक्ति हुई है। लक्ष्मी ऋगादि वेदविद्या की प्रतीक है। कौस्तुभ देह की दीप्ति का वाचक है। चन्द्रमा आह्लादकत्व को व्यक्त करता है। उच्चैश्रवा से दूरदर्शन और श्रवण की शक्ति की प्रतीति होती है। पारिजात सुगन्ध का प्रतीक है। अमृत निर्विशेष वैवल्य का वाचक है।<sup>४</sup> हठयोग के क्षेत्र में इन पारिभाषिक शब्दों का विशेष स्थान है।

समुद्रमन्थन से आविर्भूत रत्नों में अन्तिम तथा उत्कृष्टतम रत्न—अमृत, तथा राहु के द्वारा उसके ग्रहण की अभिलाषा के पौराणिक वृत्तान्त की योगसम्बन्धी व्याख्या भिन्न रूप में की गयी है। अमृत यहाँ पर ज्ञान का वाचक है। राहु उस ज्ञान का आहरण

१. हरि० ३. ३०. २-३२

२. हरि० ३. ३०. २६—नीलकण्ठ टीका—पुष्कर सनालविलसत्कमलसा-  
दुश्यान्मन्थनदण्ड । पुष्कर तत्स्याने देह कृत्वा मन समुद्रे वासनायधोः  
सहृद्य तत्र त देह विकिष्य वासुकिं सर्पाकारा कुण्डलिनीं नेत्र योगमार्गनयनक्षम  
सहाय कृत्वा कुण्डलिनीमूल बन्धेनोद्बोधयेत् ।

३. नीलकण्ठ—अत्र धन्वन्तरिशब्देन—‘लघुत्वमारोग्यमलोलुपत्वं वर्णप्रसादं  
स्वरसौष्ट्यं च’ इति स्मृतिप्रसिद्धा लघुत्वादयो लक्ष्यन्ते । हरि० ३. ३०. २६

४. हरि० ३. ३०. २८-२९—नीलकण्ठ टीका ।

करनेवाला कपटविद्यार्थी है। निविशेष कँवल्य ज्ञान के अनधिकारी राहु का विनाश करके विष्णु उस ज्ञान को देवताओं के लिए सुलभ बनाते है। इन्द्र के पास से पृथ्वी उस अमृतरूपी ज्ञान का हरण करती है तथा उसी से शिष्यपरम्परा के द्वारा मानवजाति उस ज्ञान की अधिकारिणी होती है।<sup>१</sup>

हरिवश के अन्तर्गत योग का विस्तृत विवेचन अनेक दृष्टियों से महत्त्वपूर्ण है। इस विवेचन के प्रारम्भ में योग के पारिभाषिक शब्दों का लगभग अभाव है। अष्टांग-योग के यमनियम, प्राणायाम आदि का इस स्थल में उल्लेख नहीं है। हरिवश में योग का यह स्वरूप इस दर्शन की प्रारम्भिक अवस्था को सूचित करता है।

हरिवश में योगसम्बन्धी विवेचन के अन्तिम स्थलों में हठयोग का निरूपण हुआ है। यह प्रसंग योग के प्रारम्भिक प्रसंग से अधिक अर्वाचीन ज्ञात होता है। इसका पहला कारण है कि हठयोग स्वयं योग की विकसित अवस्था का प्रतीक है। दूसरा कारण हठयोग के पारिभाषिक शब्द—कुण्डलिनी और कुण्डलिनीमूल तभी प्रचलित हो सकते हैं, जब हठयोग के सिद्धान्तों का समुचित विकास हो चुका होगा। अतः हरिवश के योग-निरूपण में प्रारम्भिक स्थल प्राचीन है तथा अन्तिम स्थल अर्वाचीन।

### हरिवंश में पाञ्चरात्र का अभाव

हरिवश में वैष्णव भक्ति का अत्यन्त सरल रूप मिलता है। इसमें वैष्णव भक्ति के पाञ्चरात्र के लिए विशेष स्थान नहीं है। केवल एक स्थल पर पाञ्चरात्र का प्रभाव लक्षित होता है। अनिरुद्ध को मुक्त करने के लिए प्रस्थित कृष्ण गरुड का आह्वान करते हैं। इसी समय गरुड की स्तुति में कृष्ण को 'चतुर्भूति' कहा गया है। नीलकण्ठ ने टीका में चतुर्भूति का अर्थ वासुदेव, सवर्षण, प्रद्युम्न तथा अनिरुद्ध दिया है।<sup>१</sup> गरुड के द्वारा इस स्तुति में कृष्ण के लिए चार विभूतियों के स्वामी के रूप में अनेक विशेषण दिये गये हैं। कृष्ण को 'चतुर्भुज', 'चतुर्भूति', 'चानुहोत्रप्रवर्तक', 'चातुराश्रम्यहोता', और 'चतुर्नेता' कहा गया है।<sup>२</sup> इन अनेक विशेषणों में 'चतुर्भूति' अवश्य पाञ्चरात्र

१. हरि० ३. ३०. ३१-३२—नीलकण्ठ टीका।

२. हरि० २. १२१. ६ टीका—चतुर्भूतिः वासुदेवसंकर्षणप्रद्युम्नानिरुद्धाख्या-  
श्चतस्रो भूतयो यस्य स तथा।

३. हरि० २. १२१. १५— चतुर्भुजश्चतुर्भूतिश्चातुर्होत्रप्रवर्तकः।

चातुराश्रम्यहोता च चतुर्नेता महाकविः ॥

वे षतुर्व्यूह वा वाचय ज्ञात होता है। विन्दु पाचरात्र के किसी भी अंग वा उल्लेख इस पुराण के अन्य भाग में नहीं मिलता।

हरिवंश के भविष्यपर्व में वृष्ण के द्वारा वैलास पर्वत पर तप करने के प्रसंग में पाचरात्र के प्रभाव की आशंका होती है। यहाँ पर घण्टावर्ण नामक पिशाच की स्तुति का वर्णन है। घण्टावर्ण विष्णु के अनेक परात्रमा वा नामोच्चारण करते हुए वृष्ण के एवान्ततत्त्वस्वरूप की ओर संकेत करता है। वृष्ण के लिए प्रयुक्त इस 'एवान्ततत्त्व' शब्द के द्वारा पाचरात्र के 'एकान्तिक' का बोध हो सकता है। पाञ्चतन्त्र में पाचरात्र के अनन्य समानार्थक शब्दा में एवान्तिक वा उल्लेख हुआ है। ईश्वरसहिता में इसको 'एवायन' कहा गया है। मोक्ष के लिए पाचरात्र के अतिरिक्त अन्य कोई मार्ग नहीं है। अतः इसे एवायन कहते हैं। महाभारत शान्तिपर्व के नारायणीय भाग में चार प्रकार के नारायण के भक्तों में एवान्तिकों को सर्वोत्तम माना गया है।

हरिवंश में विष्णु के लिए 'एवान्ततत्त्व' शब्द पाचरात्र के एकान्तिक का बोधन नहीं मानना चाहिए। यह शब्द वृष्ण के परमतत्त्व का बोधक ज्ञात होता है। नारायणीय और पाचरात्रसहिता में पाचरात्र के लिए 'एकान्तिक' और 'एकायन' शब्दों का ही प्रयोग हुआ है। अतः 'एकान्ततत्त्व' शब्द को पाचरात्र के सिद्धान्तविशेष वा बोधक मानने का कोई प्रमाण नहीं है।

हरिवंश में वज्रनाभ की विजय के बाद वज्रनाभपुर को चार भागों में विभक्त करने का उल्लेख है। ये चार भाग क्रमशः इन्द्र के पुत्र जयन्त, प्रद्युम्न, अनिच्छद

१. हरि० ३ ८० ८१— य प्राहुरीड्य वरद धरेभ्य—

भेकान्ततत्त्व मुनय पुरातना ।

य सर्वंग देवमज जनार्दन

दृष्टु हरि सप्रति सयता स्म ॥

२ पद्य० ४ २ ८८— सुरिस्तुहृदभागवतस्सात्वत पञ्चवालबिल ।

ऐकान्तिकस्तन्मयश्च पाचरात्रिक इत्यपि ॥

३ ईश्वर० १ १८ भोक्षाधनाय वै पन्था एतदन्यो न विद्यते ।

तस्मादेकायन नाम प्रवदन्ति मनीषिणः ॥

४ महा० १२ (नारायणीय) ३२९ १४० ५ हरि० २ ९७ २५-२६

६ हरि० २ ९७ २६—गौलकण्ठ ने अपनी टीका में 'रौक्मिण्ये' से साम्ब तथा 'रौक्मिण्यसुत' से साम्ब का पुत्र अर्थ लिया है—'रौक्मिण्योऽत्र साम्बस्तत्सु-

तथा गद के पुत्र चन्द्रप्रभ को मिलते हैं। इस स्थल में प्रद्युम्न तथा अनिरुद्ध का उल्लेख है, किन्तु वासुदेव तथा सवर्षण का संकेत भी नहीं है।

हरिवंश में वैष्णव परम्परा के विविध स्वरूपों के द्वारा विष्णुभक्ति के प्रारम्भिक रूप का परिचय मिलता है। इस पुराण में कुछ स्थलों पर प्रसिद्ध भागवत मन्त्र का उल्लेख हुआ है। किन्तु इस आधार पर हरिवंश में किसी भी निश्चित विष्णुभक्ति के रूप को नहीं देखा जा सकता। वृष्ण के बदरिकाश्रमगमन के प्रसंग में शिव की महिमा का वर्णन स्वयं वृष्ण के मुख से हुआ है। किन्तु पुराण के अन्त में सभी देवताओं के गौरव को विष्णु में निमज्जित कर दिया गया है। ब्रह्मसदृश ऋषिगण, शिव, देवता और शूरवीर विस्मित होकर महायोगी विष्णु का नित्य स्तवन करते हैं। यह स्थल हरिवंश के नामाविध वृत्तान्तों में वैष्णव धर्म की प्रमुखता को सूचित करता है।

हरिवंश के अन्तर्गत नृसिंह की स्तुति में ब्रह्मा उन्हें ध्यक्ताव्यक्त, शाश्वत, तथा चतुरात्मा बहते हैं। 'चतुरात्मा' और 'चतुर्विभक्तमूर्ति' के विशेषणों से पाचरात्र के चतुर्व्यूह का भ्रम हो सकता है। नृसिंह के लिये ये दो विशेषण वेदान्त के विश्व, तैजस, प्राज्ञ और तुरीय वाचक हैं। अतः इस विशेषण में भी पाचरात्र के चतुर्व्यूह की सम्भावना नहीं हो सकती।

विश्व, तेजस, प्राज्ञ और तुरीय—इन चार अवस्थाओं का विवरण नृसिंहोत्तर-स्तापनीय उपनिषद् में मिलता है। हरिवंश में नृसिंहोत्तरस्तापनीय में मिलते जुलते

तस्य परिदोषः। किन्तु नीलकण्ठ का यह मत उचित प्रतीत नहीं होता। प्रद्युम्न का प्रसंग होने के कारण 'रौमिणोयमुत' के लिए यहाँ पर अनिरुद्ध कहना ही उचित होगा।

१. हरि० ३. ८०. ५९— नमो भगवते तस्मै वासुदेवाय धृषिणे ।  
नमस्ते गदिने सुम्य वासुदेवाय धीमते ॥  
हरि० ३. ९०. २७— नमो विष्णो नमो विष्णो नमो विष्णो नमो हरे ।  
नमस्ते वासुदेवाय वासुदेवाय धीमते ॥
२. हरि० ३. १३३. ८३—विष्णुरेव महायोगी योगेन प्रत्मवर्णिय ।  
स्त्रूपते ब्रह्मतद्गुणैश्चैविभिः शक्रेण च ॥  
ब्रह्मणा सहितैर्देवैः संप्रयस्यतीत्यर्थः ।
३. हरि० ३. ४७. २३—२४
४. हरि० ३. ४७. २३—२४ टीका ।
५. हरि० ३. ४७. २३—२४

विचारो का विषय अवश्य एक दूसरे की प्रेरणा का कारण रहा होगा। हरिवंश में नृसिंहावतार के अन्तर्गत विश्व, तैजस्, प्राज्ञ और तुरीय वे जिन सिद्धान्तों को सक्षिप्त रूप में देखा जाता है, वही सिद्धान्त नृसिंहापनीय उपनिषद् में विस्तार के साथ मिलते हैं। अतः हरिवंश में 'चतुर्विभवतमूर्ति' विश्व, तैजस् प्राज्ञ और तुरीय का वाचक है, चतुर्व्यूह का नहीं।

## हरिवंश तथा अन्य पुराण

### साख्य

हरिवंश में साख्य का प्रसंग इस दर्शन के जिन स्थूल सिद्धान्तों को प्रस्तुत करता है, वे बहुत अंश में गीता, महाभारत तथा अन्य पुराणों में भी मिलते हैं। हरिवंश में ब्रह्म से पुरुष की उत्पत्ति बतलायी गयी है<sup>१</sup>। इस पुरुष को सभी ओर से बाहु तथा पादयुक्त, सर्वत्र नेत्र सिर तथा मुखवाला, सर्वज्ञाता तथा सर्वव्याप्त कहा गया है<sup>१</sup>। साख्यपुरुष के लिए हरिवंश में प्रयुक्त यह विशेषण अनेक ग्रन्थों में अक्षरशः इसी रूप में देखे जा सकते हैं। हरिवंश के अतिरिक्त अन्य ग्रन्थों में इस श्लोक की पूर्ण समानता आश्चर्यजनक है।

गीता के अन्तर्गत ब्रह्म के लक्षणों के कथन में उन्हीं विशेषणों का प्रयोग हुआ जो हरिवंश में साख्य पुरुष के लिए प्रयुक्त किये गये हैं<sup>१</sup>। वायु० के अन्तर्गत ब्रह्म के लिए पूर्णतः इन्हीं विशेषणों का प्रयोग हुआ है<sup>१</sup>। ब्रूमं० में ब्रह्म की व्याख्या के लिए भी यह श्लोक अक्षरशः मिलता है<sup>१</sup>। ब्रह्म के अन्तर्गत ज्ञानातीत परम सत्ता को सर्वव्यापी दिखलाते हुए इसी श्लोक का आश्रय लिया गया है<sup>१</sup>। ब्रह्म के अन्य स्थल में हिरण्यगर्भ की सर्वव्यापक सत्ता का वर्णन इसी श्लोक के द्वारा हुआ है<sup>१</sup>। हरिवंश के अतिरिक्त अन्य पुराणों में मिलने वाला यह श्लोक समान स्रोत से गृहीत ज्ञात होता है।

१. हरि० ३. १६. २-३

२. हरि० ३. १६. ६- सर्वतः पाणिपादानं सर्वतोऽक्षिशिरोमुखम् ।  
सर्वतः श्रुतिमल्लोके सर्वमावृत्य तिष्ठति ॥

३. गीता १३. १३- सर्वतः पाणिपाद तत् सर्वतोऽक्षिशिरोमुखम् ।  
सर्वतः श्रुतिमल्लोके सर्वमावृत्य तिष्ठति ॥

४. वायु० पूर्व० १४. १२

५. ब्रूमं० २. ३. २

६. ब्रह्म० २३५. ३०

७. ब्रह्म० २४०. १५-१६

हरिवंश के इस श्लोक की सीमा पुराण तथा गीता तक ही नहीं है। पौराणिक ग्रन्थों से बाहर पाचरान के प्रसिद्ध ग्रन्थ अहिर्बुध्न्य० और जयास्य संहिता में भी यह श्लोक इसी रूप में देखा जाता सकता है। ब्रह्म के सर्वशक्तिमान्, सर्वव्याप्त और सर्वज्ञात्-स्वरूप पर विवेचन अहिर्बुध्न्य० में हरिवंश के इस श्लोक से कुछ भिन्न शब्दों में मिलता है<sup>१</sup>। यह प्रसंग ब्रह्म तथा नारायणी शक्ति में समन्वय प्रस्तुत करता है<sup>२</sup>। अतः ब्रह्म ही इस प्रसंग का मुख्य विषय है। किन्तु श्लोक में ब्रह्म के स्थान पर पुरुष शब्द का प्रयोग हुआ है। सम्भवतः अहिर्बुध्न्य० का पुरुष हरिवंश के पुरुष का बाधक है। कारण यह है कि हरिवंश को छोड़कर अन्य किसी भी पुराण अथवा गीता में इस स्थल का मुख्य विषय पुरुष नहीं है।

श्री दासगुप्त अहिर्बुध्न्य० को पर्याप्त प्राचीन तथा मौलिक पाचरान ग्रन्थ मानत है<sup>३</sup>। अहिर्बुध्न्य० में पुरुषविषयक यह श्लोक संक्षिप्त है। यह हरिवंश की परम्परा का अनुसरण करता दिखलाई देता है। जयास्य० में इस श्लोक के प्रधान विषय को ब्रह्म माना गया है तथा इस विचार की विशद व्याख्या हुई है। किन्तु हरिवंश तथा अहिर्बुध्न्य में इस श्लोक को एक दूसरे से प्राचीन अथवा अर्वाचीन नहीं कहा जा सकता।

जयास्य० में परब्रह्म के निरूपण के प्रसंग में यह श्लोक (सर्वत्र परवाक्पाद) मिलता है<sup>४</sup>। पाचरान का ग्रन्थ होन के कारण जयास्य० का यह श्लोक हरिवंश और अन्य पुराणों में उपलब्ध परम्परा से भिन्न दिशा की ओर अपसर हुआ है। जयास्य०

१. अहिर्बुध्न्य० ४ ५६- सर्वात्मा सर्वत शक्ति पुरयः सर्वतोमुख ।

सर्वज्ञ सर्वगः सर्वं सर्वमापृत्य तिष्ठति ॥

२. अहिर्बुध्न्य० ४ ७७- ब्रह्मभाव यजत्येव सा शक्तिर्वैष्णवी परा ।

नारायण पर ब्रह्म शक्तिर्नारायणी च सा ॥

3. Das Gupta Ind Idealism p 60—according to अहिर्बुध्न्य which seems pretty old and quite uninfluenced by the later philosophical speculations, God is conceived of as being and next to Him is the category of the unchangeable, the Brahman consisting of the sum total of the Purusas the Prakriti as equilibrium of the Gunes and time ( बाल )

४. जयास्य० ४ ६३-६४- सर्वत परवाक्पाद सर्वतोऽक्षिशारोमुखम् ।

सर्वत श्रुतिमद्रिद्धि सर्वमापृत्य तिष्ठति ॥

के अन्तर्गत दो चरण वाले इस सक्षिप्त भाव की विशद व्याख्या हुई है। नारद के द्वारा परब्रह्म के लिए प्रयुक्त इन विशेषणों के अर्थ के पूछने पर नारायण उनका अलग-अलग महत्त्व बतलाते हैं। देश और काल से पृथक् न होने के कारण परब्रह्म को 'सर्वपाणिपाद युक्त' कहा गया है। सूर्य की भाँति प्रकाशरूप होने के कारण वह 'सर्वचक्षु' कहा गया है। समत्व और पावनत्वरूप होने के कारण वह 'सर्वशिरा' है। विश्व के अनन्तर उस परब्रह्म के सम्मुख विद्यमान है। इसी कारण वह 'सर्वमुख' कहा गया है। शब्दराशि-मय होने के कारण परमेश्वर 'सर्वत' श्रुतिमत्' है। काण्डखण्ड में वह जिस प्रकार भिन्न होते हुए भी अभिन्न की भाँति रहती है, उसी प्रकार जगत् में स्थित होने के कारण परब्रह्म सबको आवृत्त करके अधिष्ठित रहता है। अपने सर्वव्याप्तिरूप गुणों से ही वह ब्रह्म जगत् को आवृत्त करके स्थित बतलाया गया है।

परब्रह्म और साख्य पुरुष के विषय में हरिवंश और पुराणों में मिलने वाला यह सक्षिप्त लक्षण जयाख्य० में अनेक उदाहरणों के द्वारा स्पष्ट किया गया है। ज्ञात होता है, पुरुष और ब्रह्म के विषय में पुराणों का मौलिक श्लोक जयाख्य० के काल तक गौरवपूर्ण स्थान ग्रहण करने लगा था। इसी कारण इस श्लोक की उदाहरणों सहित विस्तृत व्याख्या नारायण के मुख से करवायी गयी है।

जयाख्य० के काल का निर्णय हो जाने पर जयाख्य० के अन्तर्गत ब्रह्मविषयक इस श्लोक की प्राचीनता अथवा अर्वाचीनता का प्रमाण मिल जाता है। श्री भट्टाचार्य ने जयाख्य० का काल तृतीय शताब्दी के बाद का माना है। जयाख्य० के काल को तृतीय शताब्दी के उत्तरकाल का मानने पर स्पष्ट हो जाता है कि तृतीय शताब्दी से बहुत पूर्व यह मूल पौराणिक श्लोक लगभग सभी ग्रन्थों के दार्शनिक स्थलों में समान रूप से स्वीकृत हो चुका था। हरिवंश तथा गीता में इस श्लोक की उपस्थिति इस श्लोक की प्राचीनता की परिचायक है। ज्ञात होता है, हरिवंश तथा गीता के इस मूल श्लोक को अन्य पुराणों ने उत्तरकाल में अपनाया है।

१. जयाख्य० ४. ७७-८३

२. जयाख्य० Foreword p 28—The Jayākhya is much more advanced than the Guhya Samāja, in its presentation of ideas, & therefore, considerably later than the time assigned to it, viz. 3rd cen A. D.



श्वेताश्वतर० में पुरुषविषयक भाव की अभिव्यक्ति हरिवश के पुरुष का स्वरूप स्पष्ट कर देती है। श्वेताश्वतर० में 'पुरुष' सज्ञा साख्यपुरुष की वाचक नहीं है। 'पुरुष'के द्वारा पुरुष सूक्त के पुरुष की अभिव्यक्ति हुई है। इसी पुरुष को चारों ओर से पाणिपाद, नेत्र तथा मस्तको से युक्त, सर्वश्रुतिमान् तथा सर्वव्याप्त माना गया है।

हरिवश में 'पुरुष' श्वेताश्वतर० की भाँति पुरुषसूक्त के पुरुष का वाचक है। पुरुष का कारण ब्रह्म माना गया है। साख्य पुरुष अजन्मा होने के कारण स्वयं कारण और कार्य है। अतः यह पुरुष साख्य पुरुष से भिन्न तथा ब्रह्म से उत्पन्न है। किन्तु अध्याय के शीर्षक 'साख्ययोगविचार' के द्वारा यहाँ पर साख्यपुरुष पर ही विचार किया गया है। ज्ञात होता है, साख्यसम्बन्धी इस अध्याय में पुरुष-विषयक ये विचार श्वेताश्वतर० से प्रत्यक्ष रूप में लिये गये हैं।

मनुस्मृति में कारणरूप सदसदात्मक ब्रह्म से प्रकृति एवं पुरुष की उत्पत्ति बतलायी गयी है। मनुस्मृति की यह विचारधारा हरिवश से पूर्णतः समानता रखती है। किन्तु मनुस्मृति का पुरुष निश्चय ही साख्य पुरुष का वाचक है। हरिवश का पुरुष सदसदात्मक ब्रह्म से उत्पन्न होने पर भी साख्य पुरुष से भिन्न पुरुष है। ज्ञात होता है, पुरुष-सूक्त के पुरुष को अपनाते की परम्परा का परित्याग करके मनुस्मृति ने साख्य पुरुष की किसी दूसरी परम्परा का आश्रय लिया है।

हरिवश, गीता, पुराण तथा अन्य ग्रन्थों के अन्तर्गत पाये जाने वाले इस श्लोक में समानता होने पर भी भावाभिव्यक्ति की दृष्टि से कुछ भिन्नता है। हरिवश में यह श्लोक पुरुषसूक्त के पुरुष का वाचक है। गीता में यह श्लोक ब्रह्म के लिए है। हरिवश को छोड़कर अन्य सभी पुराणों और जयाख्य० में यह श्लोक परब्रह्म के लिए प्रयुक्त

१. श्वेताश्वतर० ३. १४-सहस्रशीर्षा पुरुष. सहस्राक्ष. सहस्रपात् ।  
स भूमि विश्वतो वृत्वात्पतिष्ठद्दशांगुलम् ॥
२. श्वेताश्वतर० ३. १६-सर्धत पाणिपाद सर्वतोऽक्षिशिरोमुखम् ।  
सर्धत श्रुतिमल्लोके सर्वभूतद्वय तिष्ठति ॥  
श्वेताश्वतर० ३. ११-सर्वाननशिरोप्रोवः सर्वभूतगुहाशयः ।  
सर्वव्यापी स भगद्वास्तस्मात् सर्वगत शिवः ॥
३. मनु० १. ११- यत्तत्कारणमप्यनत नित्य सदसदात्मकम् ।  
सद्विसृष्टः स पुरुषो लोके प्रकृति वीर्यते ॥

हुआ है। किन्तु हरिवंश में पुरुष के लिए प्रयुक्त यह श्लोक अन्य पुराणों में पाये गये इसी श्लोक का पूर्ण विरोध नहीं करता। कारण यह है कि हरिवंश का सांख्य-पुरुष कारणात्मक ब्रह्म से ही उत्पन्न होता है। कारणात्मक ब्रह्म से उत्पन्न होने के कारण यह पुरुष परब्रह्म का परिवर्तित स्वरूप है। अतः हरिवंश का सांख्य पुरुष तथा अन्य पुराणों और जयाख्य० का परब्रह्म एक ही सत्ता के वाचक शब्द ज्ञान होते हैं।

सांख्यपुरुष तथा परब्रह्मविषयक यह श्लोक हरिभद्रसूक्तित 'शास्त्रवार्तासमुच्चय' में भी इसी रूप में मिलता है। शास्त्रवार्तासमुच्चय प्राचीन निबन्धों में माना जाता है। मुनि जिनविजय जी ने शास्त्रवार्ता-समुच्चय के रचयिता हरिभद्रसूरि के काल को छठी शताब्दी माना है। श्री जैकोबी जिनविजय जी के इस कालनिर्णय से सहमत हैं। शास्त्रवार्तासमुच्चय के काल को छठी शताब्दी मान लेने पर इस काल तक के निबन्ध-ग्रन्थों में इस श्लोक की मान्यता का ज्ञान होता है। किन्तु शास्त्रवार्तासमुच्चय के बाद अन्य निबन्धों में इस श्लोक को पूर्ण अनुपस्थिति है। ज्ञात होता है, छठी शताब्दी के बाद के निबन्धों में इस श्लोक को प्रस्तुत करने की परम्परा मिट चली थी।

हरिवंश तथा अन्य पुराणों के दार्शनिक तत्त्वों में सांख्य का स्थान महत्त्वपूर्ण है। श्री मुखोपाध्याय सांख्य को पुराणों का प्रधान दर्शन मानते हैं। श्री मुखोपाध्याय का

१. वायु० १४. १२; कूर्म० २ ३. २; जयाख्य० ४. ६३-६४; शास्त्रवार्ता० ५२ (folio 99)

2 ABORI Vol XX p 189-190 According to Muni Jina Vijayaji Haribhadra flourished in the middle of the 6th cen A D Prof Jacobi (Brahma Sutra Kāhā vol 1 Intr p 2) accepts this date & the evidence on which it is based & observes that Muni Jina Vijayaji "puts his case in the clearest light"

3 Kūrma Purāna Preface p XIII—Among the different schools of philosophy, the Sāmkhya supplies the cardinal doctrine which pervades the Purānas The duality of Prakṛi & Purusa, by which the followers of Kapila understand nature & soul, or matter & mind, has been eagerly ceased upon by the Purānas which have interpreted them into the

कथन उचित प्रतीत होता है। उपपुराण तथा अर्वाचीन पुराणों में मिलने वाला सांख्य-दर्शन सांख्य के मुख्य सिद्धान्तों को प्रस्तुत करता है। किन्तु कुछ पुराणविशेष सांख्य का विशद और विशिष्ट स्वरूप प्रस्तुत करते हैं। विष्णु० में विवेचित सांख्य इस पुराण में सांख्य के प्रमुख स्थान की ओर संकेत करता है।

विष्णु० के अन्तर्गत सांख्य का प्रारम्भ सांख्य के चौबीस तत्त्वों से होता है। सांख्य के पुरष से विष्णु का एकीभाव विष्णु० के सेश्वर सांख्य की सूचना देता है<sup>१</sup>। यह सेश्वर सांख्य विष्णु० की ही विशेषता नहीं है। हरिवंश, कूर्म० तथा गीता भी सांख्य के सेश्वर स्वरूप पर विवेचन करते हैं<sup>२</sup>। अतः हरिवंश, अन्य पुराण तथा महाभारत में मिलने वाली सांख्यपरम्परा पूर्णतः सेश्वर सांख्यपरम्परा है।

श्री शर्मा ने अपने एक लेख में भारतीय सांख्यदर्शन को दो विभिन्न परम्पराओं में विभाजित किया है। सांख्य की प्रथम परम्परा सेश्वर सांख्यमत का पालन करती है। श्री शर्मा ने इस परम्परा के अन्तर्गत कठ और श्वेताश्वतर उपनिषदों से चले आते हुए सांख्यमत को माना है। महाभारत, हरिवंश, अन्य पुराण, तथा गीता का सांख्य उपनिषदों की इस सेश्वर सांख्य परम्परा का उत्तररूप है। सांख्य की दूसरी परम्परा निरीश्वर सांख्य-सिद्धान्तों को प्रस्तुत करती है। सांख्यकारिका निरीश्वर सांख्य का प्रमुख ग्रन्थ है<sup>३</sup>।

creative principle (शक्ति) & the Supreme Spirit (परमात्मन्)

१. विष्णु० १. १२- सर्वमसौ समस्तं च वसत्यत्रिति र्वं यतः ।

ततः स ब्रामुदेवेति विद्बद्धिभिः परिपठ्यते ॥

२. हरि० ३. ८८. ११-२०- त्रिधाभूतं जगद्योनिं प्रथानं कारणात्मकम् ।

सत्त्वं रजस्तमो विष्णो जगदण्डं जनादनः ॥

तस्य कारणमाहुस्त्वां सांख्यप्रकृति-संज्ञकम् ।

तद्रूपेण भवान्विष्णो परिणम्यापितिष्ठति ॥

कूर्म० १. ४. ६-; विष्णु० १. २. १२; गीता १३. २१-२४

3. ABORI Vol. XIX. p. 204—From the historical point of view also, there are two types of सांख्य —the Upaniṣadic & Epic सांख्य which was mainly theistic & the later सांख्य system which was practically atheistic.

श्री शर्मा के द्वारा साख्यमत का यह विभाजन समीचीन है। उपनिषदों से चली आने वाली साख्यपरम्परा पुराणों तक अपने अविच्छिन्न रूप में दिसलाई देती है। पद्म० के अन्तर्गत एक श्लोक स्पष्ट ही आरण्यक तथा उपनिषदों से दर्शनसम्बन्धी ऋषि की गूचना देता है<sup>१</sup>। हरिवंश की सेश्वर साख्यपरम्परा साख्यपुराण में ब्रह्म का समन्वय करती है। यहाँ पर पुरुष को कारणभूत ब्रह्म से उत्पन्न बतलाया गया है। ब्रह्म और पुरुष में निवृत्त सम्बन्ध दिसलाकर साख्य तथा अन्य दर्शनों के मौलिक भेद का परिहार किया गया है<sup>२</sup>। साख्य के पुरुष को हरिवंश में अनेक सज्ञाओं से सम्बोधित किया गया है। यह अव्यक्त, अरुपी, अचिन्त्य रूप से सचरणशील, परमेष्ठी, प्रजापति, नारायण तथा अव्यक्त से व्यक्ति को प्राप्त कहा गया है<sup>३</sup>। कारणभूत ब्रह्म से उत्पन्न पुरुष के लिए ये विशेषण सेश्वर साख्यपरम्परा को स्पष्ट रूप प्रदान करते हैं।

विष्णु में मिलने वाला साख्यदर्शन हरिवंश की भाँति सेश्वर होने के साथ ही अन्य दृष्टियों से भी समानता रखता है। हरिवंश के अन्तर्गत ब्रह्मरूप पुरुष की समानता खिलौने खेलने में व्यस्त बालक से बी गयी है<sup>४</sup>। यही उपमा बहुत कुछ अज्ञ में विष्णु० में मिलती है। यहाँ पर विष्णु० को व्यक्तताव्यक्त, पुरुष और काल कहा गया है और उसकी चेष्टाओं की समानता श्रीडाशील बालक से बी गयी है<sup>५</sup>।

साख्य सिद्धान्तों को प्रमुखता देने वाले पुराणों में भागवत को नहीं माना जा सकता। किन्तु पुराणों के व्यापक दर्शन होने के कारण साख्य-सिद्धान्तों का उल्लेख भागवत में भी हुआ है। भागवत में प्रकृति को कारणरूप तथा पुरुष को कार्यरूप माना है। कार्यरूप होने के कारण सुख तथा दुःख के भोग का दायित्व पुरुष पर है<sup>६</sup>।

ब्रह्म में साख्य दर्शन योग-मत की भाँति एक व्यापक दर्शन के रूप में मिलता है। ब्रह्म० में साख्य और योग के पोषकों को अपने-अपने सिद्धान्तों की उत्कृष्टता सिद्ध करते

१. पद्म० सृष्टि ३६. ८० यथातथ्यं परं ज्ञानं भूतये ब्रह्मणो मतम् ।  
रहस्यारण्यतो दृष्टं यथोपनिषदं स्मृतम् ॥
२. हरि० ३. १६. २-३ ३. हरि० ३. १६. ८-१०
४. हरि० २. १२७. ७९-८०
५. विष्णु० १. २. १८- व्यक्तं विष्णुस्तथाव्यक्तं पुरुष. काल एव च ।  
श्रीडतो बालकस्यैव चेष्टा तस्य निशामय ॥
६. भाग० ३. २६. ८- कार्यकारणकर्तृत्वे कारणं प्रकृतिं विदुः ।  
भोगतृत्वे सुखदुःखानां पुरुषं प्रकृतेः परम् ॥

हुए वर्णित किया गया है। यहाँ पर वेद को साख्य का कारण बताकर सेश्वर साख्यमत का पोषण हुआ है। ब्रह्म में साख्य और योग के मतानुयायियों का यह अहंभाव साख्य और योग के उत्तरकालीन रूप को सूचित करता है। ज्ञात होता है, ब्रह्म के काल तक साख्य और योग के सिद्धान्त पूर्ण विकसित हो चुके थे, तथा उनमें प्रतिस्पर्धा का भाव स्थान ग्रहण कर चुका था।

हरिवंश के साख्यविवेचन के प्रसंग में क्षेत्र और क्षेत्रज्ञ का उल्लेख है। ब्रह्मा के द्वारा सृष्टि का प्रारम्भ ब्रह्मयज्ञ माना गया है। यही ब्रह्मयज्ञ, योग और साख्य, विज्ञान, स्वभाव, क्षेत्र, क्षेत्रज्ञ, काल, कालक्षय, श्रेय और विज्ञान माना गया है। 'क्षेत्र' और 'क्षेत्रज्ञ' का उल्लेख यहाँ पर महत्त्वपूर्ण है। क्षेत्र से प्रकृति तथा क्षेत्रज्ञ से पुरुष के अर्थ की प्रतीति होती है। नीलकण्ठ ने क्षेत्र तथा क्षेत्रज्ञ के आधार पर इसे निरीश्वर साख्य का सिद्धान्त माना है।

क्षेत्र और क्षेत्रज्ञ साख्य के प्रकृति और पुरुष के बोधक नामविशेष ज्ञात होते हैं। गीता में शरीर को क्षेत्र तथा उसको जाननेवाला क्षेत्रज्ञ कहा गया है। सृष्टि में समस्त प्राणी क्षेत्र हैं तथा उनमें रमण करनेवाला ईश्वर ही क्षेत्रज्ञ है। क्षेत्र और क्षेत्रज्ञ के तत्त्व का ज्ञान ही परम ज्ञान है। क्षेत्र के लिए प्रयुक्त हरिवंश के 'प्रकृति' तथा गीता के 'शरीर' में कोई भेद नहीं है। शरीर के जड़ होने के कारण उसे प्रकृति कहा जा सकता है। इसी प्रकार जड़ शरीर को जाननेवाली चेतन सत्ता के लिए पुरुष शब्द अत्यन्त समीचीन है। अतः हरिवंश के क्षेत्र और क्षेत्रज्ञ के लिए नीलकण्ठ का दिया हुआ प्रकृति और पुरुष विशेषण उचित है।

श्री वरमखर गीता में आये हुए क्षेत्र और क्षेत्रज्ञ शब्दों का स्रोत बादरायणसूत्र

१. ब्रह्म० २३८. २— सांख्ये. साख्यमुपासन्ति योगान्योगविवुत्तमा ।  
यदन्ति कारणं ध्येष्टं स्वपक्षोद्भवनाथ च ॥
२. ब्रह्म० २३८. ४— यदन्ति कारणं येदं सांख्यं सम्यग् द्विजतपः ।
३. हरि० ३. २०. २२-२३
४. हरि० ३. २०. २१ टोका—क्षेत्र प्रकृतिः । क्षेत्रज्ञं पुरुषः । निरीश्वरसांख्य-  
सिद्धान्तोऽप्यमेव ।
५. गीता १३. १— इदं शरीरं कीन्तेषु क्षेत्रमित्यभिधीयते ।  
एतद्यो वेत्ति तं प्राहुः क्षेत्रज्ञ इति तद्विद्व ॥
६. गीता १३. २

तथा योगसूत्रों से भिन्न बतलाते हैं। वादरायण तथा योगसूत्रों से भिन्न क्षेत्र तथा क्षेत्रज्ञ शब्दों का आधारग्रन्थ अज्ञात है। कदाचित् इन सूत्रों के पूर्व किसी अन्य स्रोत से गीता ने इन शब्दों की प्रेरणा ली है। उत्तरकाल में प्रकृति तथा पुरुष के लिए इन शब्दों का प्रयोग कम प्रचलित होता ज्ञात होता है।

हरिवंश में क्षेत्र तथा क्षेत्रज्ञ शब्दों का प्रयोग केवल एक स्थल में हुआ है। क्षेत्र तथा क्षेत्रज्ञ शब्द हरिवंश में अन्य दार्शनिक परम्पराओं की सूची में केवल गिनाये गये हैं, उनकी व्याख्या नहीं की गयी है। गीता में इन शब्दों की विराद व्याख्या है। किसी पूर्व स्रोत से संगृहीत क्षेत्र तथा क्षेत्रज्ञ शब्द गीता में सम्पूर्ण अध्याय के अन्तर्गत विवेकित हैं। ज्ञात होता है, क्षेत्र तथा क्षेत्रज्ञ शब्दों के प्रचलन की मिटती हुई परम्परा गीता में कुछ शेष रह गयी है। हरिवंश के काल तक यह परम्परा पर्याप्त रूप में अप्रचलित होती हुई ज्ञात होती है। इसी कारण हरिवंश में इन शब्दों का उल्लेख मात्र हुआ है।

ब्रह्म० में क्षेत्र के लिए 'अव्यक्त' शब्द का प्रयोग हुआ है। 'अव्यक्त' 'महत्' का पूर्ववर्ती स्वरूप है। अतः 'अव्यक्त' महत् तत्त्व का कारणरूप होने से प्रकृति का

1. R. D. Karmarkar: ABORI Vol. 3 p. 79—The Gītā could have some authoritative Sūtra work for its guide in adopting that terminology. This phraseology seems to have fallen into disfavour. The Yoga Sūtras contain the word Kṣetra only once, while the Sāṃkhya Sūtras & the Kārikā does not mention Kṣetra or Kṣetrajña at all. The reason is that the Vedānta Sūtras did not accept this terminology, because Bādarāyaṇa thought it rather awkward to designate the soul as Kṣetrajña when it was intended to speak of him as the Kṣetrajña.

२. हरि० ३. २०. २२-२३—एष ब्रह्ममयो यज्ञो योगः सांख्यश्च तत्त्वतः ।  
विज्ञानं च स्वभाष्यं च क्षेत्रं क्षेत्रज्ञमेव च ॥  
एकत्वं च पृथक्त्वं च संभवो निर्भूतं तथा ।  
कालः कालक्षयश्चैव ज्ञेयो विज्ञानमेव च ॥

३. गीता १३. १. ३४

४. ब्रह्म० २४२. ८१-

५. ब्रह्म० २४२. ६७-६८

अव्यक्तं क्षेत्रमित्युक्तं तथा सत्त्वं तथेदपरम् ।

निकटवर्ती है। हरिवंश की 'प्रकृति' तथा गीता के 'शरीर' की भांति 'अव्यक्त' भी ब्रह्म वस्तु है। इन ग्रन्थों में क्षेत्र और क्षेत्रज्ञ के विषय में समानता के अतिरिक्त परस्पर भेद भी दृष्टिगोचर होता है। प्रकृति, शरीर, तथा अव्यक्त ये तीनों वस्तुएँ स्वरूप में समानता रखते हुए भी मूलतः भेद रखती हैं। प्रकृति सांख्य का मूल तत्त्व है। प्रकृति के बाद द्वितीय स्थान अव्यक्त का है। शरीर इन दोनों से भिन्न वस्तु है। शरीर के द्वारा पंचभूतात्मक, जड़ पदार्थ का ज्ञान होता है। महाभारत में क्षेत्र के द्वारा शरीर तथा क्षेत्रज्ञ के द्वारा उनके तत्त्व को जानने वाले योगात्मक ईश्वर के अर्थ की अभिव्यक्ति की गयी है। महाभारत में क्षेत्रक की यह व्याख्या गीता से पूर्ण समानता रखती है। गीता और महाभारत में क्षेत्र और क्षेत्रज्ञ का यह स्वरूप लगभग सभी पुराणों के इसी प्रकार के वर्णन से समानता रखता है।

हरिवंश, गीता, महाभारत तथा ब्रह्म० के द्वारा क्षेत्र के लिए प्रयुक्त क्रमशः प्रकृति, शरीर और अव्यक्त शब्दों में 'प्रकृति' सबसे समीचीन ज्ञात होता है। 'प्रकृति' शब्द 'शरीर' तथा 'अव्यक्त' से अधिक व्यापक है। क्षेत्रज्ञ के लिए प्रयुक्त 'पुरुष' शब्द के साथ प्रकृति ही उचित प्रतीत होती है। गीता और महाभारत में 'शरीर के ज्ञाता' के कथन से पुरुष की ओर संकेत किया गया है। ब्रह्म० में क्षेत्र के साथ क्षेत्रज्ञ का उल्लेख नहीं है। अतः क्षेत्र और क्षेत्रज्ञ के लिए नीलकण्ठ के द्वारा दिया गया प्रकृति और पुरुष-रूप अर्थ गीता की व्याख्या से सामंजस्य रखने के साथ ही अधिक स्पष्ट है।

पद्य० में भगवान् को कर्ता, कारक, बुद्धि, मन, क्षेत्रज्ञ, प्रणय, पुरुष, दास्ता, प्राण, ध्रुव, जलार, काल, पाक, यज्ञ और द्रष्टा कहा गया है। हरिवंश में क्षेत्रज्ञ के प्रति 'पुरुष' कथन गीता से समानता रखता है। सम्भवतः 'क्षेत्रज्ञ' के लिए 'पुरुष' विशेषण गीता से लिया गया है।

हरिवंश के सांख्यविषयक स्थलों (हरि० २. १२७. ७२-८५; ३. १६; ३. ८८.

१. हरि० ३. २०. २२      २. गीता० ३.
३. महा० १२. ३३९. ६-      क्षेत्राणि सशरीरणि बीजयन्ति शुभाशुभे ।  
तानि वेत्ति स योगारम्भा ततः क्षेत्रज्ञ उच्यते ॥
४. गीता० १३. १.
५. पद्य० मृष्टि० ३६. २१-यः कर्ता कारको बुद्धिर्भक्तः क्षेत्रज्ञ एव च ।  
प्रणयः पुरुषः दास्ता एवमेति विभाष्यते ॥

१८-३०) में साख्य के प्रकृति पुरुष तथा चौबीस तत्त्वों के अतिरिक्त कोई विशिष्ट शब्दावली नहीं मिलती। हरिवंश के अतिरिक्त अन्य पुराणों की साख्यविषयक विचारधारा पर्याप्त विकसित अवस्था में मिलती है। विष्णु के साख्यविषयक अध्याय में अट्ठाईस वाधाओं का उल्लेख है।<sup>१</sup> श्री दासगुप्त ने इन अट्ठाईस वाधाओं को 'साख्यकारिका' की अट्ठाईस वाधाएँ माना है। दासगुप्त ने मार्कण्डेय० (४४. ५ २० वेंक० सस्क०) में 'अष्टाविंशद् विधात्मिका' के उल्लेख से इस पुराण को भी साख्य की अट्ठाईस वाधाओं से परिचित माना है। उनके अनुसार साख्य की इन अट्ठाईस वाधाओं का क्रमशः विकास मार्कण्डेय० से विष्णु० तक देखा जा सकता है। अतः साख्य के विकसित सिद्धान्तों के काल में इस पुराण के दार्शनिक स्थल के जोड़े जाने की सम्भावना होती है।<sup>२</sup> दासगुप्त के कथन के आधार पर हरिवंश के साख्यविषयक विचार विष्णु० तथा मार्कण्डेय० से अपरिपक्व होने के कारण इन दोनों पुराणों के साख्यतत्त्व से पूर्ववर्ती ज्ञात होते हैं।

### योग

हरिवंश के अन्तर्गत सत्रह से तीस अध्यायों तक योग के रूपों का विवेचन हुआ है। हरिवंश का योगवर्णन गीता तथा अन्य पुराणों के योगप्रसंग से भिन्न है। हरिवंश के योगवर्णन में अनेक साधारण वृत्तान्तों की व्याख्या नीलकण्ठ ने योगसम्बन्धी सिद्धान्तों के आधार पर की है। इस कारण मधुकैटभ तथा विष्णु के साधारण वृत्तान्त के द्वारा ईशभक्ति,<sup>३</sup> मधुकैटभ में मोह, विष्णु में विवेक<sup>४</sup> तथा विष्णु के द्वारा मधुकैटभ के वध पर विवेक की मोह पर विजय और ब्रह्मज्ञान की प्राप्ति<sup>५</sup> का कथन हुआ है। विष्णु और विविध देवताओं के तप के प्रदर्शन से योगदर्शन के तप और साधना के सिद्धान्तों को प्रस्तुत किया गया है।<sup>६</sup> महायोगी विष्णु<sup>७</sup> के तथा देवताओं के इस तप में विघ्न करने वाले राक्षस लोग तपोशील योगी के कामादि शत्रु हैं।<sup>८</sup>

१. विष्णु० १. ४.

२ S Dasgupta : His Ind. Phil Vol. 3 p. 501.

३. हरि० ३. २५      ४. हरि० ३. २६      ५. हरि० ३. २७

६. हरि० ३. २८      ७. हरि० ३. २८ ७१

८. हरि० ३. २८. ८४- अथ देव्या हस्तास्तत्र समागम्योद्यतायुधाः ।

मायाप्राप्तं चैतद्दुषिधगंगरैरभि संयुता ॥



हरिवंश की भाँति गीता में भी योग को उत्कृष्ट स्थान दिया गया है। किन्तु गीता का योगमार्ग हरिवंश के योग से बहुत अलग में भिन्न है। गीता का योग योगमन के सैदान्तिक विचारों को प्रमुखता नहीं देता। गीता में कर्मयोग की महिमा गापी गयी है।<sup>१</sup> गीता के एक स्थल में निष्काम कर्मयोग के साथ भक्ति का समन्वय करने कर्मयोग और भक्तियोग में एकता की स्थापना करने का प्रयास मिला है।<sup>२</sup> अन्य स्थल में यामुदेव को सर्वैश्व मानने वाला व्यक्ति 'गुदुर्लभ' कहा गया है।<sup>३</sup> अत्र गीता में ज्ञानयोग, कर्मयोग तथा भक्तियोग के समन्वय का प्रयास दिखाई देता है। गीता में तीनों योगों के मिश्रण के साथ इनका भिन्न रूप भी मिलता है।

अन्य पुराण भी गीता की भाँति योग के अन्तर्गत कर्मयोग तथा भक्तियोग का समन्वय प्रस्तुत करते हैं। विष्णु० में योग का विवेचन कोई महत्त्व नहीं रखा। भागवत में योगसम्बन्धी विचारपारा गीता के योग से समानता रखती है। यहाँ पर योग को दो भागों में बाँट दिया गया है। ज्ञानयोग तथा भक्तियोग, ये योग के दो भाग हैं।<sup>४</sup> इन योगों में भक्तियोग के उत्कर्ष का प्रदर्शन भागवत की वेदान्तमिश्रित भागवत परम्परा की विशेषता है। भक्ति का महत्त्व प्रदर्शित करने के लिये ध्यानयोग का निरूपण हुआ है।<sup>५</sup> भागवत का भक्ति सम्प्रदाय गीता के भक्तियोग का विवक्षित रूप है।

ब्रह्म० में योगनिरूपण के अन्तर्गत योग और सांख्य में एकत्व की स्थापना महत्त्व रखती है। ब्रह्म० के दार्शनिक विवेचन के अन्तर्गत कुछ स्थानों में इन आठ प्रयोग दिखाई देता है।<sup>६</sup> ब्रह्म० में प्रस्तुत गान्ध और योग के एकत्व की विचारपारा श्रवण गीता के समूची है। गीता में अनेक स्थानों में सांख्य और योग की मौलिक

१. गीता० ३ ८,

तथा ३ ७

कर्मोद्दिष्टं कर्मयोगमगच्छत विनिश्चये ।

२. गीता० ७ ४७

३. गीता० ७ १९

४. भाग० ३ २५ ४३ तथा ३. २९ ३५-

भक्ति-योगस्य योगस्य तथा मानसुशीलिन ।

दयारेकतरेष्वप्युत्तरं सुखं सुखं कर्मन् ॥

५. भाग० ११ १४

६. ब्रह्म० २४२ २०-

दरेव योगे कर्तव्यं कर्मसु कर्मण्युत्तरे ।

एव कर्मसु च योगो यो यो कर्तव्यं च सुदुर्लभम् ॥

एकता की ओर सवेत किया गया है। साख्य और योग में भेद मानने वाले लोगों की गणना बालको में की गयी है।<sup>१</sup> अन्य स्थल में परमपद की प्राप्ति के लिए साख्य और योग दोनों को ही समान रूप से महत्त्वपूर्ण सूचित किया गया है। यहाँ पर साख्य और योग को समान दृष्टि से देखने वाला ही वास्तविक द्रष्टा माना गया है।<sup>१</sup>

कूर्म० योगनिरूपण की दृष्टि से विशेषता रखता है। अन्य पुराण तथा गीता की भाँति योग को यहाँ पर केवल व्रमं और भक्तियोग का विकसित रूप ही नहीं माना गया है, वरन् योग की सैद्धान्तिक विशेषताओं का भी उल्लेख किया गया है। योग के आसन, प्राणायाम, यमनियम आदि साधनों का यहाँ स्पष्ट उल्लेख है। अष्टांग-योग के इन साधनों के अतिरिक्त इनके अंगों का भी विशद विवेचन हुआ है।<sup>१</sup> इसके आगे पाशुपत योग का सूक्ष्म वर्णन है।<sup>१</sup> कूर्म० में प्रस्तुत योगपरम्परा गीता और अन्य पुराणों से भेद रखने के साथ ही हरिवंश से भी भेद रखती है। हरिवंश की योग-परम्परा सृष्टि-निर्माण, प्रलय, तथा योगी की मानसिक स्थिति से सम्बन्धित विचारों का प्रदर्शन करती है। कूर्म०, पुराणों के परम्परागत योग से भिन्न विकसित योग पर विवेचन करता है। हरिवंश में योग सम्बन्धी पारिभाषिक शब्दों का पूर्ण अभाव है। इसी कारण हरिवंश का योग कूर्म० से बहुत अधिक प्रारम्भिक ज्ञात होता है। कूर्म० की विकसित योगपरम्परा में अर्वाचीनता स्पष्ट रूप से दिखलाई देती है।

### पुराणों में अवतार

अवतारगणना पुराणों के दार्शनिक तत्त्व में महत्त्वपूर्ण स्थान रखती है। पुराणों में गिनाये गये अवतार दो श्रेणियों में विभाजित किये जा सकते हैं। पौष्कर अवतार को मानने वाले पुराण इसे ही प्रारम्भिक स्थान देते हैं। यह पौष्कर अवतार पुराणों की एकार्णवविधि और पौष्करप्रादुर्भाव के आध्यात्मिक विचारों का आधार है। प्रथम श्रेणी आदि अवतार के रूप में पौष्कर अवतार को प्रमुख स्थान देती है। दूसरी श्रेणी आदि अवतार के रूप में वाराह को मानती है। हरिवंश, ब्रह्म०, मत्स्य० तथा पद्म० पौराणिक अवतारवाद की प्रथम श्रेणी में आते हैं। विष्णु० तथा भागवत द्वितीय श्रेणी का अनुसरण करते हैं। किन्तु पौष्कर तथा वाराहवतार की इन दो श्रेणियों में भिन्नता की कोई निश्चित सीमा नहीं निर्धारित की जा सकती। अवतारों की दो श्रेणियों के होने पर भी पुराणों में बहुधा विचारों का आदान-प्रदान हुआ है। फलतः

१. गीता० ५. ४- साख्ययोगौ पुण्यबालाः प्रवदन्ति न पण्डिताः ।
२. गीता० ५. ५- ३. कूर्म० २. ११. ३०-५६ ४. कूर्म० २. ११. ५९-६६

वाराहावतार को प्रमुखता देने पर भी विष्णु० में एकार्णव का प्रसंग मिलता है ।<sup>१</sup> हरिवंश पौष्करावतार को प्रमुख स्थान देने पर भी वाराहावतार का वर्णन करता है ।<sup>२</sup>

हरिवंश में विष्णु के पौष्करावतार को आदि अवतार माना गया है । पौष्कर के आदि अवतार माने जाने पर सृष्टि का विकास विषयक बहुत कुछ दार्शनिक भाग इसी अवतार के साथ प्रस्तुत किया गया है । विष्णु के नाभिकमल के प्रत्येक भाग में समस्त ब्रह्माण्ड की कल्पना पौष्करावतार के प्रतीकवाद की विशेषता है । इस नाभिकमल के मध्य के केसर दिव्यपर्वत हैं ।<sup>३</sup> इस कमल से बहने वाला मकरन्द तीर्थों से बहने वाली दिव्य नदियाँ हैं । कमल के केसर पृथ्वी के असह्य धातुपर्वत हैं । कमल के पत्र दुर्गम पर्वतों से युक्त म्लेच्छदेश हैं ।<sup>४</sup> विष्णु के नाभिकमल में समस्त ब्रह्माण्ड की कल्पना इस कमल को आध्यात्मिक महत्त्व प्रदान करती है । विष्णु इस कमल में ही विश्वपर्वत, नदी और देवताओं का विधान करते हैं ।<sup>५</sup> अनन्तरूप विष्णु के द्वारा सान्त कमल में विश्व का विधान सृष्टिनिर्माण का प्रथम प्रयास ज्ञात होता है ।

हरिवंश में कृष्णचरित्र की प्रधानता के कारण कृष्ण का व्यापक स्वरूप मिलता है । भविष्यपर्व में ग्राह्यण को जीवित करने के प्रसंग में कृष्ण अपनी शक्ति के रहस्य का उद्घाटन अर्जुन के सम्मुख करते हैं । यहाँ पर सप्तद्वीप, सप्तसागर, सप्तपर्वत, और लोकालोक को पार करके मिलने वाले अन्धकार का वर्णन है । कृष्ण अपने चक्र के द्वारा उस अन्धकार का नाश करते हैं ।<sup>६</sup> अपनी विराटता को दिखाते हुए कृष्ण सृष्टि के प्रत्येक भाग में अपनी सत्ता बतलाते हैं तथा अपनी चतुर्विधता का परिचय देते हैं ।<sup>७</sup> यहाँ पर विष्णु के 'चतुर्विध' स्वरूप के द्वारा पाचरात्र के 'चतुर्व्यूह' का सन्देह हो सकता है । हरिवंश के टीकाकार नीलकण्ठ ने 'चतुर्विध' रूप को तेज, पृथ्वी, जल और आकाश-

१. विष्णु० १ २-३

२. हरि० १. ४०. ४-६, १६

३. हरि० ३. १२ ४

४ हरि० ३. १२. ९-११

५. हरि० ३. १२. १७-

एष भगवता पद्मे विश्वस्य परमो विधिः ।  
पर्वताना नदीनां च देवताना च निर्मितः ॥

६. हरि० २. ११३ २०-

सप्तद्वीपान् सतिन्धुश्च सप्त गिरीनय ।  
लोकालोश्च तथातीत्य विवेश मुरसत्तमः ॥

हरि० २. ११३. २३

७. हरि० २. ११४. १५-

चन्द्रादित्यौ महार्दला सरितश्च सरांसि च ।  
घतसश्च विश सर्वा ममवात्मा चतुर्विधः ॥

मय माना है।<sup>१</sup> यहाँ पर विष्णु का 'तेज' पृथ्वीजलावासात्मक रूप ही चतुर्विध का अधिप युक्ति-सगत अर्थ ज्ञात होता है। अतः वृष्ण के माहात्म्य का यह प्रसंग पाचरात्र का पोषण न करके केवल भागवत पत्र के स्वाभाविक स्वरूप की ओर सकेत करता है।

याणासुर के वृत्तान्त में वरण की गायो को लेने के लिए उद्यत वृष्ण के प्रति वरण की स्तुति में साख्य और योग की शब्दावली का प्रयोग हुआ है। यहाँ पर वृष्ण को 'सत्वस्थ' और 'योगीश्वर' कहा गया है। उनकी 'पूर्वप्रवृत्ति' 'अव्यक्त' धतलायी गयी है।<sup>२</sup> पचभूत और अहकार इसी 'सत्वस्थ योगीश्वर' से उत्पन्न होते हैं। अव्यक्त कहकर यहाँ पर वृष्ण की समानता साख्य पुरुष से की गयी है।

हरियज्ञ के अन्व स्थलो में साख्य, योग और वेदान्त के पुरुष और ब्रह्म से विष्णु के एकत्व की स्थापना की गयी है। भविष्यपर्व के अन्तर्गत विष्णु के पौष्कर प्रादुर्भाव के वर्णन में वर्मों से स्वतन्त्र, अव्यक्त, कारणरूप, नित्य ब्रह्म से निष्कल पुरुष की उत्पत्ति बतलायी गयी है।<sup>३</sup> नीलकण्ठ ने 'सदसदात्मक' का अर्थ 'मूर्तामूर्तरूप' बतलाया है। हरिवंश के इस श्लोक में वर्णित 'निष्कल पुरुष' को नीलकण्ठ ने साख्य पुरुष माना है।<sup>४</sup> निष्कल पुरुष के उत्पादक इस ब्रह्म को अहकारतत्त्व तथा पूर्वसंस्कारो से युक्त होन पर नारायण की सज्ञा दी गयी है।<sup>५</sup> इसी स्थल में वाराहादि अवतारो को लेने वाले इस

१ टीका—तेज पृथिवीजलाकाशात्मना चतुर्विध ।

२ हरि० २ १२७ ७२-७३

३ हरि० ३ १६ २-३- ब्रह्मसम्बन्धसबद्धमबद्ध कर्मभिर्नृप ।

पुरस्ताद् ब्रह्म सपन्न ब्रह्मणो यदवक्षिणम् ॥

अव्यक्त कारण यत्तन्नित्य सदसदात्मकम् ।

निष्कल पुरुष तस्मात्सबभूवात्मयोनिज ॥

४ हरि० ३ १६ ३ टीका—अव्यक्त यत् नामतोऽर्थतश्च कारण जगद्धेतु सदसदात्मक मूर्तामूर्तरूप नित्य अविनाशि साख्यप्रसिद्ध तत् निष्कल पुरुष निर्विशेषविन्मात्रादात्मनो नातिरिच्यते तत्रैवाध्यस्तमित्यर्थः ।

५ हरि० ३ १६ १०- अपदात्तु पदो जातस्तस्माद्नारायणोऽभवत् ।

अव्यक्तो व्यक्तिमापन्नो ब्रह्मयोगेन कामत ॥

टीका—अहकारोऽप्यपद एव सन ब्रह्मयोगेन अधिष्ठानसत्तानुबोधेन व्यक्ति-पदत्व प्राप्त । अत्र हेतु—कामत अनाविरागादिवासनावशात् भ्रम-तत्संस्कारधारानुवृत्तिरिति भावः ।

ब्रह्म से पितामह ब्रह्मा को जन्म लेते हुए कहा गया है । ब्रह्मा 'योगमय ज्ञान' तथा 'ब्रह्मसम्भव स्वभाव' के द्वारा 'दिव्यपुरप' की सृष्टि करते हैं । नीलकण्ठ ने 'योग-मय ज्ञान' का अर्थ पूर्वजन्म के योग के प्रभाव से उत्पन्न ज्ञान तथा 'ब्रह्मसम्भव स्वभाव' का अर्थ ब्रह्म से उद्भूत 'पूर्ववासना' कहा है । नीलकण्ठ ने अन्य श्लोक की टीका में 'स्वभाव' का अर्थ 'पूर्वसंस्कार' दिया है ।

कैलास पर्वत पर समाधि में लीन कृष्ण के दर्शन करने विविध देवता आते हैं । यहाँ पर कृष्ण को साख्य का पुरप कहा गया है, जिससे चौबीस तत्त्व विवसित होते हैं । शिव के द्वारा की गयी स्तुति में विष्णु के पुरुष, ब्रह्म, नारायण, विष्णु, मधु-सूदन आदि नामों पर विवेचन किया गया है । हरिवंश के इस स्थल में साख्य, वेदान्त और वैष्णव सिद्धान्तों के तत्त्वों का समन्वय हुआ है ।

विष्णु अथवा कृष्ण के स्वरूप के साथ साख्य, वेदान्त और योग के सिद्धान्तों का सम्मिश्रण वैष्णव भक्ति की बढ़ती हुई व्यापकता का परिचय देता है । कृष्ण और विष्णु से सम्बद्ध यह स्थल वैष्णव धर्म का हरिवंश में प्रभाव सूचित करते हैं ।

पद्म० में पौष्करावतार को महत्त्वपूर्ण स्थान मिला है । पद्म० के सृष्टिसण्ड में पौष्करमन्भव की ओर बहुत कुछ संकेत किया गया है । पद्म० सृष्टि० में पौष्करावतार का प्रसंग हरिवंश भविष्यपर्व के पौष्करप्रादुर्भावं से आश्चर्यजनक समानता रखता है । पद्म० में भी विष्णु के नाभिकमल में समस्त जगत् के सृष्टिविषयक विचार हरिवंश के

१. हरि० ३. १६. ३०
२. हरि० ३. १६. ३०-टीका—योगमयात् ज्ञानात् जन्मान्तरीययोगप्रभायोद्भूत-प्रकाशात् वेद तेजोभिः स्वबुद्धिबलेन बद्धमनुपमं ह्यन्यं वेदार्थालोचनपूर्वकं स्वभावात् पूर्ववासनान् ब्रह्मसंभवात् ब्रह्मसत्तयोद्बोधितात् ।
३. हरि० ३. १६. ३५-टीका—स्वभावात् पूर्वसंस्काररूपात् क्षयं ऐश्वर्यं भवं अनैश्वर्यं चाप्नोति ।
४. हरि० ३. ८५. १५- यमाहुरस्यं पुरयं महान्तं,  
पुरातनं सांख्यनिबद्धदृष्टयः ।  
यस्यापि देवस्य गुणान्तमप्रानाहु-  
स्तत्प्राश्चतुर्विंशतिमाहुरेके ॥
५. हरि० ३. ८८. १८-५९.

प्रसंग का ऋणी स्वीकार करना उचित प्रतीत होता है। पद्म० को श्री हाजरा ने उत्तरकालीन पुराण माना है<sup>१</sup>। हरिवंश में पौष्करप्रादुर्भाव-विषयक वृत्तान्त सुश्लिष्ट और विस्तृत रूप में मिलता है। पद्म० में यही वृत्तान्त अपूर्ण और सक्षिप्त रूप में मिलता है। ज्ञात होता है, हरिवंश में पौष्करप्रादुर्भाव-विषयक प्रारम्भिक वृत्तान्त को पद्म० ने अपनी विशेषताओं के साथ प्रस्तुत किया है।

मत्स्य० में पौष्करावतार सम्बन्धी वृत्तान्त बहृत अंश में पद्म० से समानता रखता है। पद्म० की भाँति मत्स्य० में भी पौष्करावतार<sup>२</sup> के साथ मधुकैटभवध<sup>३</sup> तारकामयसग्राम<sup>४</sup> का वर्णन है। मत्स्य० के अन्तर्गत तारकामयसग्राम के वृत्तान्त के बीच में और्व का आख्यान है। तारकामयसग्राम में और्व का आख्यान हरिवंश के और्व के आख्यान से समानता रखता है<sup>५</sup>।

अवतारों की द्वितीय श्रेणी में आने वाले पुराणों में विष्णु० वाराहावतार का विस्तृत विवेचन करता है। इस प्रसंग में वाराह के धरोद्वार करने पर पराशर के द्वारा उनकी स्तुति वाराहावतार के दार्शनिक स्वरूप पर प्रकाश डालती है। वाराह-रूपी विष्णु के पैरों में वेद, दाँतों में यज्ञ, मुखमण्डल में चित्ति, जिह्वा में अग्नि और रोमावलि में दर्भाकुर की कल्पना करके यज्ञपुरूप का रूपक प्रस्तुत किया गया है। वाराह रूपी विष्णु के नेत्र रात्रि तथा दिवस हैं तथा शरीर सर्वाश्रय ब्रह्म है। सटाकलाप सूक्त है और प्राण हविष। नासिका सुवा और घोर-नाद साम का स्वर है। इन विशेष-

comparison between मत्स्य & पद्म० shows that the पद्म (सू० ए०) is the borrower. In those chapters. which are common to the वायु०, मत्स्य० & the पद्म (सू० ए०), the पद्म० follows more the मत्स्य० than वायु०. A comparison of the chapters. common to the Hariv., मत्स्य० & पद्म० also shows that the पद्म (सू० ए०) resembles more the मत्स्य० than the Hariv.

1. Hazra. Pur. Rec. p. 25—The date of the पद्म० (सू० ए०) being not earlier than about 550 A. D., the story does not affect the above date of Vis. III. 17-18 (i. e. the fourth cen. A. D.).

२. मत्स्य० १६४-७१

३. मत्स्य० १७०

४. मत्स्य० १७२-१७८

५. हरि० १. ४५. २३-७७

ताओ से युक्त वाराह रूपी विष्णु को सनातनात्मन् कहा गया है। पराशर भी इस स्तुति के द्वारा वाराहावतार तथा वेदमय यज्ञपुरुष में एकत्व की स्थापना हुई है।

भागवत में वाराहावतार का प्रसंग विष्णु० से अधिक विस्तृत रूप में मिलता है। वाराहावतार की आध्यात्मिकता भी इस पुराण में बढ गयी है। ज्ञान होता है, वाराहावतार की बढती हुई लोकप्रियता का चरमोत्कर्ष भागवत में है।

पुराणों के कुछ दार्शनिक तत्त्व हरिवंश तथा अन्य पुराणों में भाव तथा भाषा की दृष्टि से पूर्ण समानता रखते हैं। हरिवंश तथा अन्य पुराणों में मिलने वाले समान विचारों का अनुमान विभिन्न पुराणों के उन स्थलविशेषों की तुलना से होता है। हरिवंश में षोडश-प्रादुर्भाव तथा एकाणवविधि और साख्ययोगविचार से सम्बद्ध वृत्तान्त पुराण, महाभारत और पाचरात्रग्रन्थों में देखे जा सकते हैं—

हरि० ब्रह्म० मत्स्य० पद्म० कूर्म० महा० गीता

एकाणव- विधि	३९-१०	—	१६७	सूक्त ३६- ८१-१२४	१९,६	वन० १८८-१८९, १२ ३३६ १२-९४	—
षोडश- प्रादुर्भाव	३११- ३२	—	१६४- १७१	सू० ३७	१४	१२ १७० ७८ १८-९१	—
साख्य- विचार	३१६	२३५ २३९	—	—	२३	१२ ३१७ २, १२ ३०६ १९ १२ १७०	१३
विष्णु का व्यापक स्वरूप	३१० ४७-६२	—	—	सू० ३६ १२५- -१५९	२७ १-१७, २८३, ६-८, २८ १०-११	१२ २२६, १-३३	१०, १३, २७- २८, १४ ३- ४
योगी के लक्षण	३१९ ६-५५	२४२	—	—	२११ ८१-८३	—	४१९ -२१

एकाणवविधि तथा षोडश-प्रादुर्भाव—हरि० ३ ९-३२—जयाख्य पटल २

१. विष्णु० १ ४. ३२-३४—पादेषु वेदास्तव घृषवद्भ्यः शन्तेषु यज्ञाश्चितयश्च धवभ्रैः ।  
 हुताग्निजिह्वोऽसि तनूरहाणि वर्णा अभो यज्ञपुमास्त्वमेव ॥  
 विलोचने रात्र्यहनी महात्मन् सर्वाश्रय ब्रह्म पर शिरस्ते ।  
 सूक्तान्यशेषाणि सटाकलापो घ्राण समस्तानि हवीपि देव ॥  
 स्रुवतुण्डसामस्वरधोरनाद प्राग्ब्रह्मशकायाविलसत्प्रसन्धे ।  
 पूतंष्टधर्मश्रवणोऽसि देव सनातनात्मन् भगवन् प्रसीद ॥

हरिवंश में भविष्यपर्व के अन्तर्गत साख्यपुरुष तथा ब्रह्म के व्यापकता विषयक श्लोक की अनेक ग्रन्थों तथा पुराणों में उपस्थिति पहले दिखलाई जा चुकी है।<sup>१</sup> हरिवंश में इस श्लोक के अतिरिक्त अन्य आध्यात्मिक श्लोक कुछ पुराणों से अक्षरशः समानता रखते हैं। इस पुराण में अव्यक्त कारणरूप, नित्य, सदसदात्मक सत्ता से आत्मयोनि तथा निष्कल पुरुष की उत्पत्ति बतलाई गयी है।<sup>२</sup> लगभग यही भाव कुछ परिवर्तित रूप में कूर्म० के अन्तर्गत व्यक्त किये गये हैं।<sup>३</sup> कूर्म० में कारणरूप सदसदात्मक सत्ता में प्रकृति और पुरुष का अन्तर्भाव हुआ है किन्तु उत्पत्ति त्रम नहीं दिखलाई गयी है। इन दो पुराणों के श्लोकों के प्रथम चरणों में पूर्ण समानता ध्यान देने योग्य है। ज्ञात होता है, कूर्म० ने हरिवंश से इस लोक की प्रेरणा लेकर अव्यक्त सदसदात्मक को कारणरूप न मानकर उसमें ही प्रकृति और पुरुष का अन्तर्भाव करने की उत्तरकालीन साख्य परम्परा को अपना लिया है।

हरिवंश के अन्तर्गत अन्य विचार पुराणों से अक्षरशः समानता न रखने पर भी भाग्य की दृष्टि से पूर्ण समानता रखते हैं। हरिवंश में सर्वव्यापी, निराधार, जयस्वरूप, अग्राह्य, ध्रुव और ब्रह्ममय ज्योति को ही ब्रह्म कहा गया है।<sup>४</sup> गीता में इस ब्रह्म को ज्योतियों में भी ज्योति, तम से अतीत, ज्ञान, ज्ञेय, ज्ञानगम्य और सबके हृदय में स्थित कहा है।<sup>५</sup> कूर्म० में ब्रह्म को ज्योतिस्वरूप तथा तम से परवर्ती कहा गया है।<sup>६</sup> हरिवंश गीता और कूर्म० में ब्रह्म के लिए प्रयुक्त समान विशेषण ब्रह्म के पूर्वनिश्चित प्रकाशमय स्वरूप से समानता रखते हैं। उपनिषदों में ब्रह्म का ज्योतिर्मय स्वरूप स्पष्ट

१. हरिवंश में दार्शनिक तत्त्व पृ० २६४-२७३
२. हरि० ३. १६. ३- अव्यक्तं कारणं यत्तन्नित्यं सदसदात्मकम् ।  
निष्कलः पुरुषः तस्मान् संबभूवात्मयोनिजः ॥
३. कूर्म १. ४. ६- अव्यक्तं कारणं यत्तन्नित्यं सदसदात्मकम् ।  
निष्कलः पुरुषः तस्मात् संबभूवात्मयोनिजः ॥
४. हरि० ३. १६. १४- सर्वव्यापि निराधारो ह्यग्राह्योऽयं जयो ध्रुवः ।  
एवं ब्रह्ममयो ज्योतिर्ब्रह्मशब्देन शब्दितः ॥
५. गीता ३. १०- ज्योतिरामपि तज्ज्योतिस्तमसः परमुच्यते ।  
ज्ञानं ज्ञेयं ज्ञानगम्यं हृदि सर्वस्य विच्छिन्नम् ॥
६. कूर्म० २. ३. ५



दिखलाई देता है। मुण्डकोपनिषद् में ज्योतियो की भी ज्योति विरज और निष्कल इस ब्रह्म को प्रकाशरूप बोध में स्थित ब्रह्म गया है। परमज्योतिरूप ब्रह्म से ही वह बोध प्रकाशित रहता है। प्रकाश के कारणरूप सूर्य और चन्द्र वे वहाँ अनुपस्थित रहने पर परमज्योतिरूप ब्रह्म से ही वह बोध प्रकाशित रहता है।<sup>१</sup> श्वेताश्वर० में मुण्डक० की भाँति साख्ययोग के कारणरूप को सूर्यचन्द्रहीन लोक में अपने प्रकाश को फैलाते हुए कहा गया है।<sup>२</sup> ज्ञात होता है, निश्चय ही हरिवंश और कूर्म० में ब्रह्म के ज्योतिर्मय स्वरूप की प्रेरणा इन उपनिषदों से ली गयी है।

हरिवंश में ब्रह्म को 'अक्षर' की सज्ञा दी गयी है। हरिवंश की टीका में नीलकण्ठ ने भोगों के लिए क्षर तथा मोक्ष के लिए अक्षर अर्थ दिया है।<sup>३</sup> गीता में क्षर तथा अक्षर वा अर्थ जीव तथा ब्रह्म माना गया है।<sup>४</sup> श्वेताश्वर० में क्षर तथा अक्षर के लिए गीता की भाँति जड़ जीव तथा अविनाशी जीवात्मा का अर्थ दिया है।<sup>५</sup> अतः उपनिषद, गीता तथा हरिवंश में क्षर तथा अक्षर के लिए दी गयी व्याख्या पूर्णतः समानता रखती है। ज्ञात होता है, गीता तथा हरिवंश में क्षर तथा अक्षर की व्याख्या के आधार उपनिषद् है।

सामान्य पौराणिक सृष्टि सम्बन्धी विचारों से बहुत कुछ समानता रखते हुए भी हरिवंश के सृष्टिविषयक दार्शनिक सिद्धान्त अपनी विदोषता रखते हैं। हरिवंश के सृष्टिविकास में विष्णु की भाँति साख्य का स्थान महत्त्वपूर्ण है। किन्तु साख्य से भी महत्त्वपूर्ण स्थान योग को मिला है। योग का इतना विशद विवेचन हरिवंश और गीता के अतिरिक्त अन्य पुराणों में नहीं मिलता। इस क्षण में हरिवंश अन्य पुराणों, महा-भारत और गीता की परम्परा से भिन्न दिशा की ओर अग्रसर हुआ है।

१. मुण्डक० २. ९-१०- हिरण्मये परे कोशे विरज ब्रह्म निष्कलम् ।

तच्छुभ्र ज्योतिषा ज्योतिस्तद्यदात्मविदो विदुः ॥

न तत्र सूर्यो भाति न चन्द्रतारक नेमा विद्युतो भान्ति शुतोऽग्निमग्नि ।

तमेव भान्तमनुभाति सर्वं तस्य भासा सर्वमिदं विभाति ॥

२. श्वेताश्वतर० ६ १४.

३. हरि० ३ १६ ४६ नीलकण्ठ—योगवर्म योगाख्य कर्म अक्षर मोक्ष क्षर भोग चाभिध्याप्य विद्यते ।

४. गीता० १५ १६—द्राविमौ पुरषो लोके क्षरश्चाक्षर एव च ।

५. श्वेताश्वतर० १ १८ ६ विष्णु० १. २

हरिवश में योग का विस्तृत विवेचन पौराणिक दार्शनिक-परम्परा में एक नवीन वस्तु है। योग का यह प्रसंग प्राचीन ज्ञात होता है। पतञ्जलि के योगसूत्र का इस प्रसंग में कोई भी प्रभाव दृष्टिगोचर नहीं होता। कारण यह है कि उत्तरकालीन विकसित योगपरम्परा के पारिभाषिक शब्दों का इस प्रसंग में लगभग अभाव है। हरिवश के योगविचार की अन्य पुराणों के योगसंबंधी प्रसंग से तुलना करने पर हरिवश की भिन्न योगपरम्परा के दर्शन होते हैं। हरिवश का योगवर्णन गीता के योग (कर्मयोग) से भी समानता नहीं रखता। हरिवश का योगवर्णन सैद्धान्तिक है। गीता का योग योग के व्यावहारिक रूप को अधिक महत्त्व देता है। इसी कारण गीता के प्रत्येक योगप्रसंग में कर्मयोग की उत्कृष्टता का प्रदर्शन हुआ है।<sup>1</sup> योगसूत्र और गीता की योगपरम्परा हरिवश में मिलने वाले योग से भिन्न मार्ग का अनुसरण करती है।

## राजवंशों की सूची

## इक्ष्वाकु वंश

हरि०	वायु०	मत्स्य०	देवी भा०	भागवत	विष्णु०
इक्ष्वाकु	इक्ष्वाकु	इक्ष्वाकु	इक्ष्वाकु	इक्ष्वाकु	इक्ष्वाकु
विकुक्षि	विकुक्षि	विकुक्षि	विकुक्षि	विकुक्षि	विकुक्षि
(शशाद)	(शशाद)		(शशाद)	(शशाद)	(शशाद)
ककुत्स्य	ककुत्स्य	ककुत्स्य	ककुत्स्य	पुरजय	पुरजय
		पृथु		(ककुत्स्य)	(ककुद्)
अनेना	अनेना	विश्वग	अनेना	अनेना	अनेनस्
		इन्दु	पृथु	पृथु	पृथु
जिष्टराश्व	वृषदश्व	युवनाश्व	विश्वरन्धि	विश्वरधि	विष्टराश्व
आर्द्र	अर्ध्र	श्रावस्त	चन्द्र	चन्द्र	चान्द्रयुवनाश्व
युवनाश्व	यवनाश्व	वत्सक	युवनाश्व (१)	युवनाश्व	शावस्ता
श्राव	श्राव	बृहदश्व	शावन्त	शावस्त	बृहदश्व
श्रावस्तक	श्रावस्तक	कुवलाश्व	बृहदश्व	(शावस्ती नगरी)	कुवलाश्व
बृहदश्व	बृहदश्व	दृढाश्व	कुवलाश्व	बृहदश्व	दृढाश्व
कुवलाश्व	कुवलाश्व	प्रेमाद	(धुन्वुमार)	कुवलाश्व	हयंश्व
दृढाश्व	(धुन्वुमार)	हयंश्व	दृढाश्व	दृढाश्व	निकुम्भ
हयंश्व	दृढाश्व	निवुम्भ	हयंश्व	हयंश्व	अमिताश्व
निवुम्भ	हयंश्व	सहताश्व	निवुम्भ	निवुम्भ	वृशाश्व
सहताश्व	निवुम्भ	रणाश्व	वहंणाश्व	निवुम्भ	प्रसेनजित
अहृशाश्व	सहताश्व		वृशाश्व	वहंणाश्व	
				वृशाश्व	

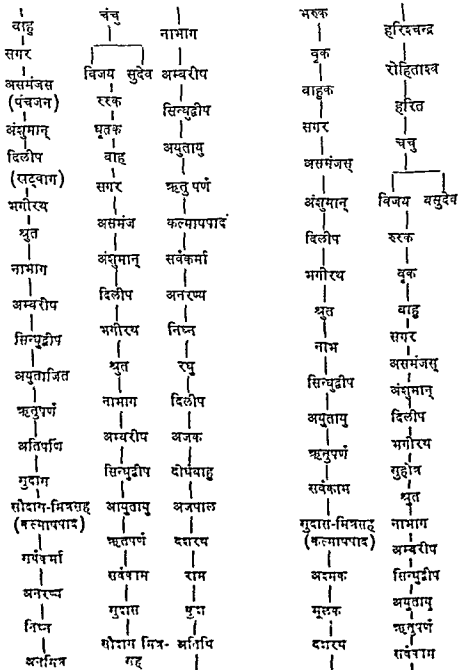

दुलिदुह  
दिलीप  
रघु  
अज  
दशरथ  
राम  
कुश  
अतिथि  
निपद्य  
नल  
नभ  
पुण्डरीक  
क्षेमघन्वा  
देवानीक  
अहीनगु  
सुधन्वा  
अनल  
उक्य

(कल्माषपाद)  
अश्मक  
(वसिष्ठस्तु  
अश्मक  
जनयामास)  
उरुकाम  
मूलक  
दशरथ  
चैडिविड  
विश्वमहत्  
दिलीप  
(पडङ्गद  
खट्वागद)  
रघु  
अज  
दशरथ  
राम  
कुश  
अतिथि  
निपद्य

निपद्य  
नल  
नभ  
पुण्डरीक  
क्षेमघन्वा  
देवानीक  
अहीनगु  
सहस्राश्व  
चन्द्रावलोक  
तारापीड  
चन्द्रगिरि  
भानुश्चन्द्र  
धुतायु<sup>१</sup>

ऐडविड  
विश्वसह  
(खट्वाग)  
रघु  
अज  
दशरथ  
राम  
कुश  
अतिथि  
निपद्य  
नभ  
पुण्डरीक  
क्षेमघन्वा  
देवानीक  
अनीह  
पारियात्र  
वल  
स्यल  
वज्रनाम

सुदास  
मित्रसह,सौदास  
(कल्माषपाद)  
अश्मक  
मूलक  
दशरथ  
अलिविल  
विश्वसह  
खट्वाग  
दीर्घबाहु  
रघु  
अज  
दशरथ  
राम  
कुश  
अतिथि  
निपद्य  
अनल  
नभस्  
पुण्डरीक  
क्षेमघन्वन्  
देवानीक  
अहीनव

 वज्रनाभ   शख (ध्युपिताश्व)   पुष्प   अर्थसिद्धि   सुदर्शन   अग्निवर्ण   शीघ्र   मरु   बृहद्बल <sup>१</sup>	नल   नभ   पुण्डरीक   क्षेमघन्वा   देवानीक   अहीनगु   पारिपात्र   दल   बल   आँक   वज्रनाभ   शख (ध्युपिताश्व)   विश्वसह   वसिष्ठ- हिरण्यनाभ <sup>२</sup> (कौशल्य)	खगण   विद्युति   हिरण्यनाभ- कौशल्य (जमिनिशिष्य)   पुष्प   ध्रुवसन्धि   सुदर्शन   शीघ्र   मरु   प्रसुश्रुत   सन्धि   अमर्षण   महस्वान्   विश्वराह   प्रसेनजित्   तक्षक   बृहद्बल <sup>३</sup>	रुह   पारियात्रक   देवल   वच्चल   उत्क   वज्रनाभ   शखण   ध्युपिताश्व   विश्वसह   हिरण्यनाभ   पुष्प   ध्रुवसन्धि   सुदर्शन   अग्निवर्ण   शीघ्रग   मरु   प्रसुश्रुक   सुगन्धि   अमर्ष   सहस्वान्
---	--	--	--

१. हरि० २. ११. १२-२३; १२. १-१२; १३. १९-३२; १५. ६-३४  
 २. यापु० उत्तर० २६. ८-२०५  
 ३. भाग० ९. ६. ४-३८, ७. १-९, ८. १-१५, ९. १-४१, १०. १-२, १२. १-८  
 ४. विलु० ४. २-४.

विश्वभव  
|  
(चौथा फुटनोट पृ० २८८ पर देखें) बृहद्वल

अजमीठ वंश

हरि०  
बृहत्क्षत्र  
|  
सुहोत्र  
|  
हस्ती  
(हस्तिनापुर  
वसाया)  
|  
अजमीठ  
(धूमिनी)  
|  
बृहदिपु  
|  
बृहद्धनु  
|  
बृहद्धमं  
|  
सत्यजित्  
|  
विश्वजित्  
|  
सेनजित्  
|  
रुचिर  
|  
पुषुसेन  
|  
पार  
|  
नीप  
|  
दातसत्यपुत्र  
|  
समर

पापु०  
वितथ  
|  
बृहत्क्षत्र  
|  
सुहोत्र  
|  
हस्ती  
|  
अजमीठ  
(धूमिनी नामक  
स्त्री)  
|  
बृहद्वसु  
|  
बृहद्विष्णु  
|  
महाबल  
|  
बृहत्कर्मा  
|  
बृहद्रथ  
|  
विश्वजित्  
|  
सेनजित्  
|  
रुचिरास्व  
|  
पुषुपेण  
|  
पार  
|  
नीप

मत्स्य०  
वितथ  
|  
बृहत्क्षत्र  
|  
हस्ती  
|  
अजमीठ  
(धूमिनी पत्नी)  
|  
बृहदनु  
|  
बृहन्त  
|  
बृहन्नया  
|  
बृहदपनु  
|  
बृहदिपु  
|  
जयद्रथ  
|  
अश्वजित्  
|  
सेनजित्  
|  
रुचिरास्व  
|  
पुषुमेन  
|  
पार  
|  
नीप  
|  
दात सत्यपुत्र

भागवत  
वितथ  
|  
बृहत्क्षत्र  
|  
हस्ती  
(हस्तिनापुर)  
|  
अजमीठ  
|  
बृहदिपु  
|  
बृहद्धनु  
|  
जयद्रथ  
|  
विश्वद  
|  
सेनजित्  
|  
रुचिरास्व  
|  
पार  
|  
पुषुमेन  
|  
नीप  
|  
दात मत्स्यपुत्र  
|  
अगुरु ज्येष्ठ  
|  
ब्रह्मदत्ता  
|  
विश्वरमे

|  
 पार  
 |  
 सुकृत  
 |  
 विभ्राज  
 |  
 अणुह  
 |  
 ब्रह्मदत्त  
 |  
 विष्वक्सेन  
 |  
 दण्डसेन  
 |  
 भल्लाट  
 |  
 दुर्वृद्धि<sup>१</sup>

समर  
 |  
 पार  
 |  
 वृषु  
 |  
 सुकृति  
 |  
 विभ्राज  
 |  
 अणुह  
 |  
 ब्रह्मदत्त  
 |  
 विश्वक्सेन  
 |  
 उदक्सेन  
 |  
 भल्लाट  
 |  
 जनमेजय<sup>२</sup>

|  
 समर  
 |  
 पार  
 |  
 पृथु  
 |  
 सुकृत  
 |  
 विभ्राज  
 |  
 अणुह  
 |  
 ब्रह्मदत्त  
 |  
 विष्वक्सेन  
 |  
 उदक्सेन  
 |  
 भल्लाट  
 |  
 जनमेजय<sup>३</sup>

उदक्स्वन  
 |  
 भल्लाट<sup>४</sup>

१. हरि० १. २०. १६-३४
२. वायु० अनुषंग ३७. १६०-१७०
३. मत्स्य० ४९. ४२-५९
४. भाग० ९. २१-१८-२०.



काशी राजवंश

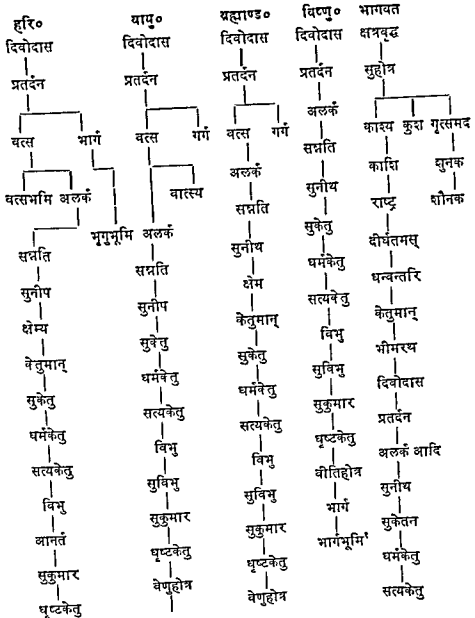

वेणुहोत्र  
|  
भगं<sup>१</sup>

गायं  
|  
गर्गभूमि<sup>२</sup>

|  
गायं  
|  
गर्गभूमि<sup>३</sup>

|  
दृष्टवेतु  
|  
सुकुमार  
|  
वीतिहोत्र  
|  
भगं  
|  
भार्गभूमि<sup>४</sup>

- १ हरि० १ २९ २९-३४, ७२-८२    २ वायु० २ ३० ६४-७५  
३ अष्टाण्ड० जपो० ६७ ६७-७९    ४ भा० ९ १७ २-९

पूरवंश-कक्षेयवंश (अथवा अनुवंश)-अंगवंश (१)

प्रसू०

वापु०

श-

अनु (ययाति पुत्र)

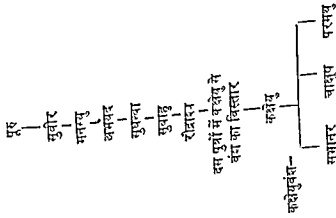
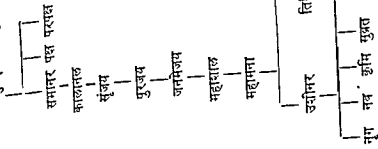

पूरवंश-अनुवंश

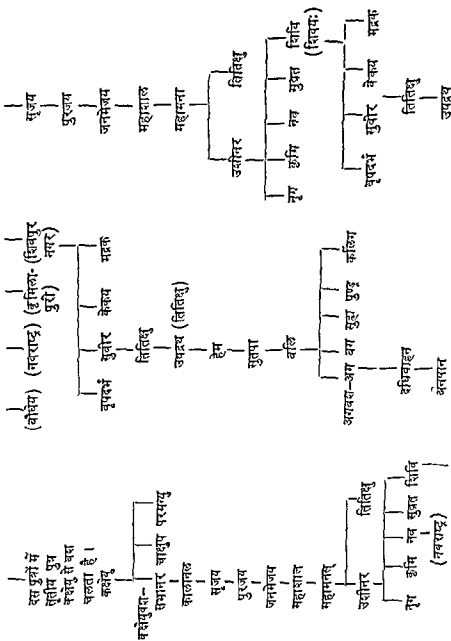

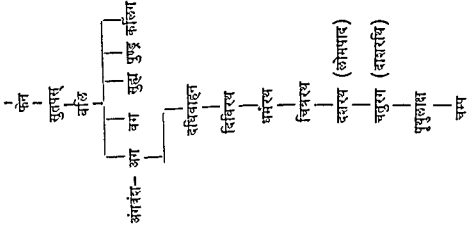
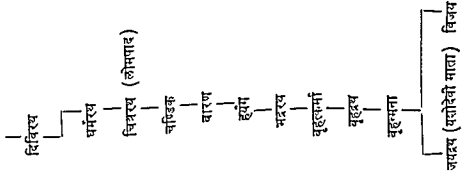
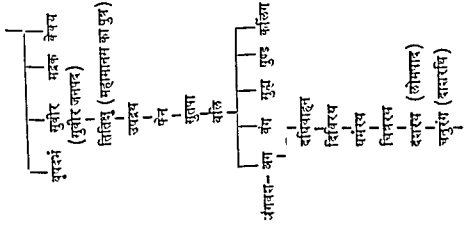

— हयंग —  
 भद्ररथ —  
 बृहत्कर्मा —  
 बृहद्भं —  
 बृहन्मना —  
 जयद्रथ —  
 दृढरथ —  
 विश्वजित् —  
 कर्ण —  
 विकर्ण —  
 नानन्द्यक पुत्र'

(सत्यमाता)  
 — धृति —  
 धृतरथ —  
 सत्यकर्मा —  
 अधिरथ सूत —  
 कर्ण —

— दृढरथ —  
 जनमेजय —  
 कर्ण —  
 सुरसेन —  
 द्विपञ्च'

— पृथुलाक्ष —  
 चम्प —  
 हयंग —  
 भद्ररथ —  
 बृहत्कर्मा —  
 बृहद्भं —  
 बृहन्मना—(दो पत्नियाँ)—  
 यशोदेवी और सत्या, इससे दो वंश  
 — जयद्रथ —  
 दृढरथ —  
 विश्वजित् —  
 कर्ण —  
 विकर्ण —  
 सी पुत्र —  
 विजय —  
 धृति —  
 धृतरथ —  
 सत्यकर्मा —  
 अधिरथ सूत —  
 कर्ण —  
 वृषसेन —  
 चम्प'

३. प्रह्ला० १३. २. ४९

२. वायु० अनुसंग० ३७. १२-१०४

१. हरि० १. ३१. ५-६०

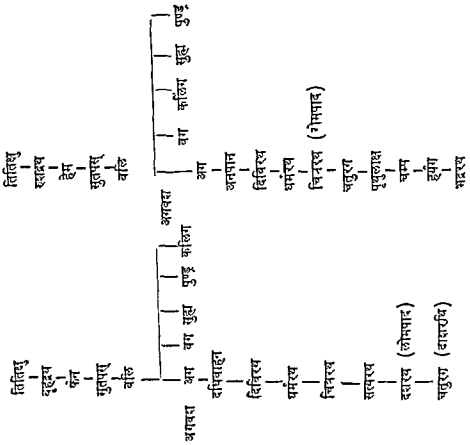
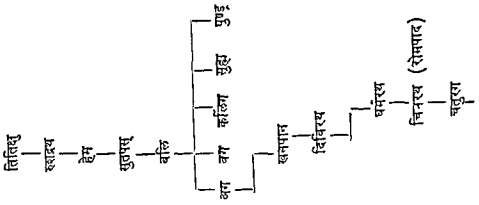

भरत वंश (१)

मध्य०

शोभेयु (गुरूरत्नम् भद्रास्वयमुत्त)

अग्निवार

अमांस्व चीर स्वप्ता गोरी

इक्ष्वा के पुत्र

कृष्यग दुपुण्य प्रवीर जनप

ममिजिवर  
(भरत)

भरद्वाज (विशय)

भरतग्न्यु

भागवत

शृतेयु (शोभास्वयमुत्त)

अग्निवार

अप्रतिरस्य

यण्य

भेगातिथि

प्रवण्य ब्राह्मण

गुमति

रेम्य

दुप्यन्त

भरत

भरद्वाज  
(वितथ्य)

अजमीररस

(वितथ्य ने हृग वन की  
नासा अजमीररस है)

१३०

गुरु (गुरूरत्नम् भद्रास्वयमुत्त के पुत्र)

अग्निवार

अमांस्व चीर स्वप्ता गोरी

इक्ष्वा के पुत्र

कृष्यग दुपुण्य प्रवीर जनप

ममिजिवर  
(भरत)

भरद्वाज (विशय)

भरतग्न्यु



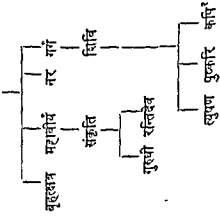
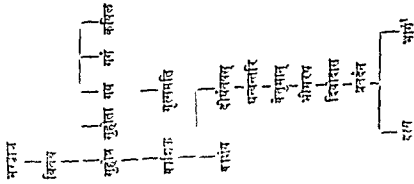

१. हरि० १. ३२. १-२८

२. मत्स्य० ४६. ४-४१

## भरत वंश (२)

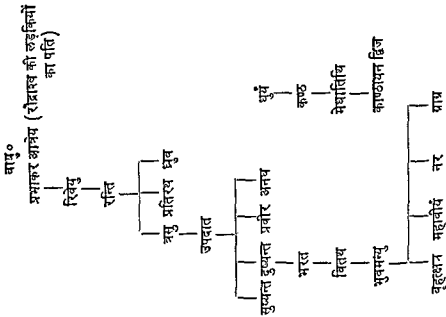
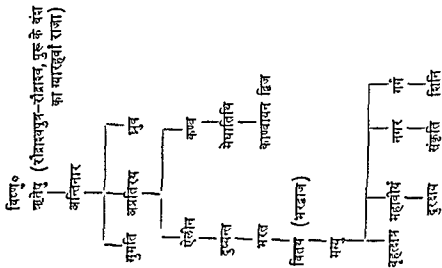

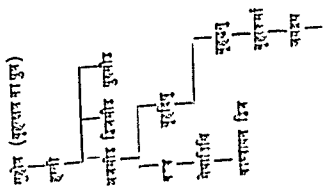
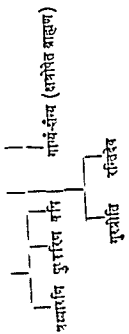
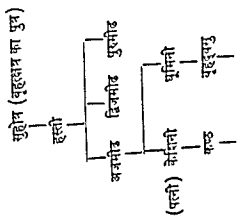
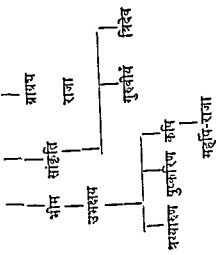

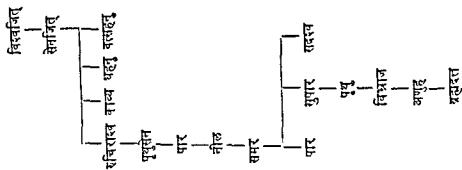
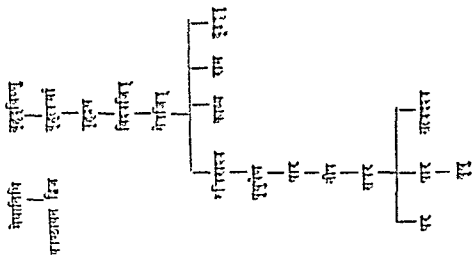

—  
 मुकुति —  
 विद्याज —  
 अणुह —  
 ब्रह्मदत्त —  
 विष्णुसेन —  
 उदयसेन —  
 मल्लोट —  
 जनमेजय<sup>३</sup>

—  
 विष्णुसेन —  
 उदयसेन —  
 भरतजाम<sup>३</sup>

२. यामु० अम० ३१. ११९-१७७

१. यामु० ४. १९. १-४७

## मगध राजवंश (१)

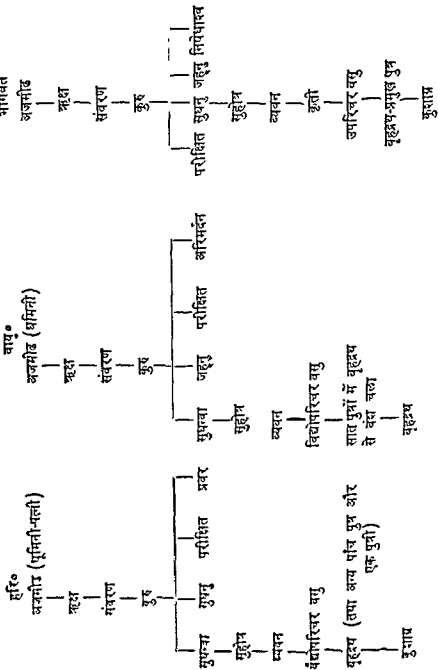

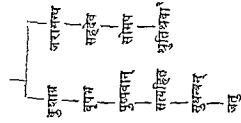

युगाग्र  
 |  
 वृषभ  
 |  
 पुष्पवान्  
 |  
 सत्यधृति  
 |  
 धनुष  
 |  
 शवं  
 |  
 रामय  
 |  
 यूहय  
 |  
 जरासन्ध  
 |  
 सहदेव  
 |  
 सोमयिव  
 |  
 श्रुतिश्रवा

१. मातृ० ५०. १७-३४

२. पिण्ड० ४. १९. ७४-८४

## यदुवंश (१)

चापु०

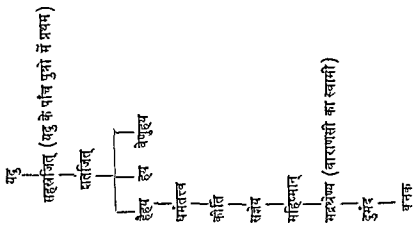

हरि०

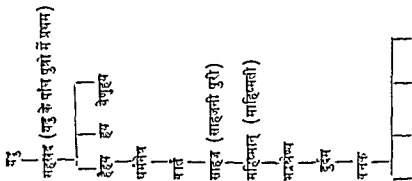

मत्स्य०

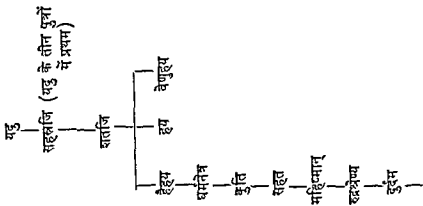



मधु, नूरसेन, वृषभ आदि  
तालजंघ

रातसरयक पुत्र

क्षत्रमें जेष्ठ वीतिहोन

मधु

वृष्णि

रातसख्यक पुत्र

यदुपुत्र कोट्ट

वृजिनवान्

स्वाहि

रघु

चित्ररथ

सासविन्दु

दस लाय पुत्र जितमें पृथुयवा

प्रधान था । →

→

पृथुयवा

धर्म

रचक

पुरजित रचम रामेपु पृथु ज्यामघ

विदभं

धनक

कृतवीर्य आदि चार पुत्र

अर्जुन

सौ पुत्रों में पाँच प्रमुख

शूर शूरसेन वृषसेन मधु जयध्वज

तालजंघ

वीतिहोन

भरत

वृष

मधु

वृष्णि

१. भागवत १. २३. १९-२१

२. विल्लु ४. ११. ५-३०

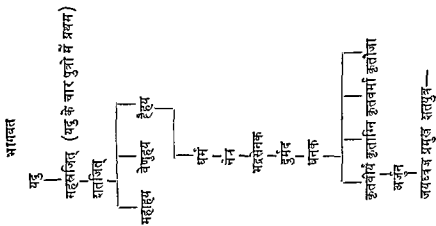
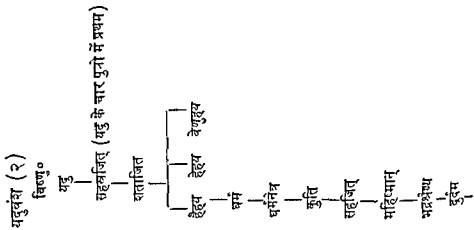

## वृष्णि वंश (२)

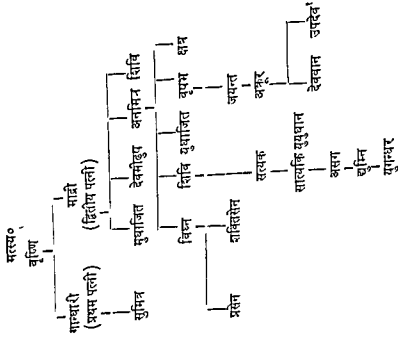

१. मरुत्युः ४५. १-३३

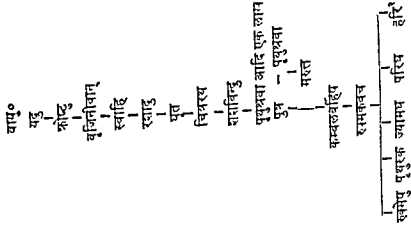

२. वापुः ३३. १४-२९

## सात्वत वंश

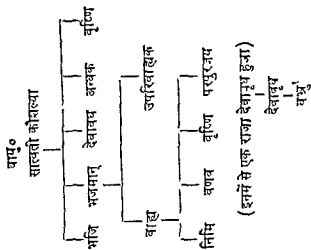
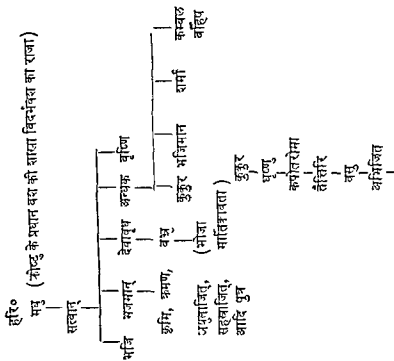

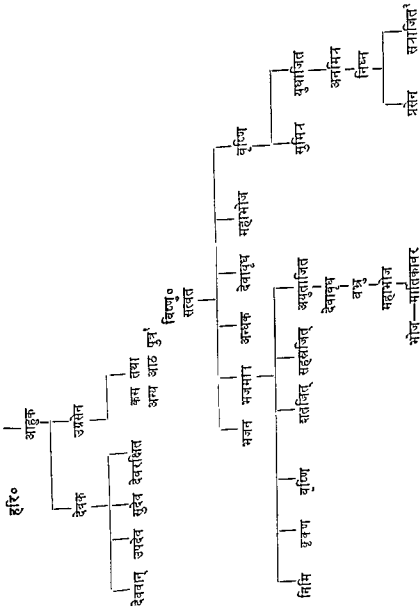

१. हरि० १. ३६. २९-३०, ३७. १-३१

२. विष्णु० ४. १३. १-११

## सात्वत वंश (२)

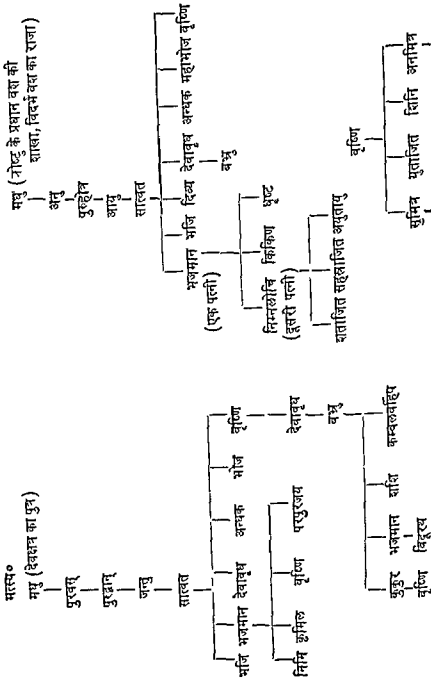

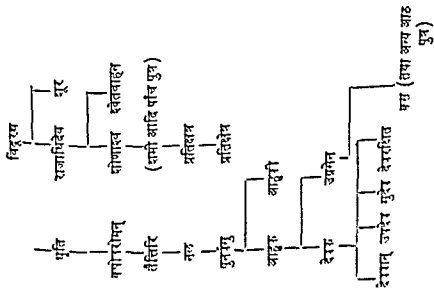
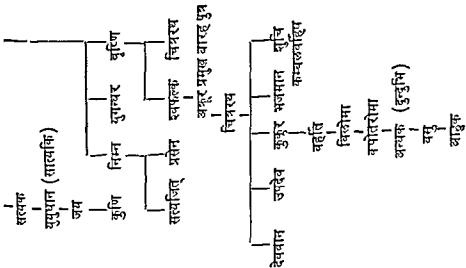

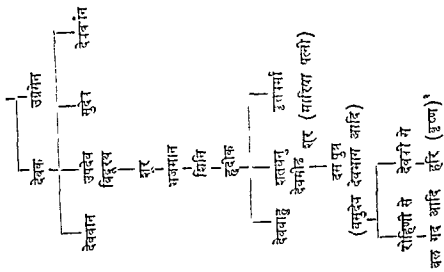



## सहायक पुस्तको की सूची

### संस्कृत पुस्तके

- अग्नि पुराण—आनन्दाश्रम संस्कृत ग्रन्थावली ग्रन्थाक—४१ (१९००)  
अष्टाध्यायी—वैदिक पुस्तकालय अजमेर में मुद्रित  
अहिर्बुध्न्य संहिता—एम० डी० रामानुजाचार्य, आडघार, मद्रास १९१६  
उत्तरगीता—गौडपाद विरचित—वाणी विलास मुद्रणालय श्रीरगम् १९१०  
ऐतरेय ब्राह्मण—सद्गुरु शिष्य की टीका—Univ of Travancore Sanskrit  
Series No CXLIX, Trivendrum, 1942  
ऋक् प्रातिशाख्य—The Indian Press, Allahabad  
ऋग्वेद—वैदिक संशोधन मण्डल, वैदिक रिसर्च इंस्टीट्यूट, पूना १९४६  
कठोपनिषद्—कल्याण उपनिषदक, गीता प्रेस, गोरखपुर १९४९  
कालिकापुराण—वैकटेश्वर प्रेस, बम्बई  
कूर्मपुराण—Bibliotheca Indica, edited by Nilmani Mukhopadhyaya, Calcutta, 1890  
कौमुदी महोत्सव—विज्जिका कृत—Shakuntala Rao Shastri, Bombay  
1952  
कृत्यरत्नाकर—चण्डेश्वर ठक्कुर विरचित—Asiatic Society Bengal 1925  
कृत्यसार समुच्चय—अमृतनाथ शा विरचित—काशी संस्कृत सीरीज—चतुर्थ पुष्प  
गदाधर पद्धति—गदाधर भट्ट कृत—Bibliotheca Indica, Published by the  
Asiatic Society of Bengal  
गरुड पुराण—Calcutta, Saraswati Press 1890  
गीता—Translated by W G P Hill, Oxford Univ Press London,  
1928  
छान्दोग्य उपनिषद्—आनन्दाश्रम सीरीज, ग्रन्थाक १४ (१९१३)  
ज्याह्य संहिता—Edited by Embar Krishnamacharya, Gackwad  
Oriental Series Vol LIV Baroda, 1931  
जैन हरिवंश पुराण—माणिक्यचन्द्र जैन ग्रन्थमाला, ३१वां पुष्प

दानक्रिया कौमुदी—गोविन्दानन्द विरचित—Bibliotheca Indica New Series, No 1028 and 1039

देवी भागवत—वेकटेश्वर प्रेस, बम्बई

धम्मपद—The Buddha Society, Bombay

ध्वन्यालोक—हरिदास संस्कृत ग्रन्थमाला—६६, १९३७

नाट्यशास्त्र—Bibliotheca Indica No 272 Vol I (1950), translated by Manmohan Ghosh

निर्णयसिन्धु—कमलाकर भट्ट कृत—चौखम्भा सीरीज न० २६६

पद्मपुराण—(१) आनन्दाश्रम संस्कृत ग्रन्थावली

पद्मपुराण—(२) नवलकिशोर प्रेस, लखनऊ

बृहद्दर्शन पुराण—Bibliotheca Indica, New Series No 668 edited by Har Prasad Shastri, 1888

बृहन्नारदीय पुराण—Bibliotheca Indica, Edited by Hrishukesh Shastri, Calcutta 1891

ब्रह्मपुराण—आनन्दाश्रम संस्कृत सीरीज १८९५, ग्रन्थांक २८

ब्रह्मवैवर्त पुराण—कलकत्ता १८८८, जीवानन्द मट्टाचार्य-संशोधित

ब्रह्मांड पुराण—वेकटेश्वर प्रेस, बम्बई

भविष्य पुराण—वेकटेश्वर प्रेस, बम्बई

भागवत पुराण—(1) Edited and published by T. K Krishnamachari printed at Nirnaya Sagar Press, Bombay

„ (2) Published by Gopal Narain & Co, Kalbadavee Road, Bombay

भक्त्य पुराण—आनन्दाश्रम ग्रन्थावली, ग्रन्थांक ४१—सन् १९००

मदनमहाणव—विश्वेश्वर भट्ट कृत—Gaekwad Oriental Series No CXVII, edited by G H Bhatt, published by Maharaja Sayajirao, Univ of Baroda

मदनरत्नप्रदीप मदनसिंहदेव कृत—Ganga Oriental Series No 6, edited by M K Sharma, Anup Sanskrit Library, Bikaner, 1948

मनुस्मृति—कुल्लूष कृत टीका, काशी संस्कृत सीरीज पुस्तकमाला ११४

महाभारत—P P S Shastri, Southern Recension, Madras

महाभारत—Edited by Ramachandra Shastri, printed & published by S N Joshi, Chitrashala Press Poona First edition 1930

„ —Sukthankar edition

मानव धर्मशास्त्र—इन्दिरारमण कृत—ज्ञानमण्डल प्रेस, काशी १९९९  
(प्रथम संस्करण)

मानसार—

माषण्ड्य पुराण—बैक्टस्वर प्रस, बम्बई

मातृविवाग्निमित्र—Karnatic Publishing House, Bombay

मृच्छकटिक—Second edition, Poona 1950

रघुवंश—Kashi Sanskrit Series Pustakamala 51 1995

रामायण—D A V College Sanskrit Series No 17—North  
Western Recension

यामापुराण—बैक्टस्वर प्रस, बम्बई

वायुपुराण—Bibliotheca Indica, published by the Asiatic Society  
of Bengal

वाराह पुराण—Bengal Asiatic Society, Calcutta

विष्णु पुराण—बैक्टस्वर प्रस, बम्बई

विष्णुधर्मोत्तर—बैक्टस्वर प्रस, बम्बई

वातपय ब्राह्मण—Edited by A Weber Leipzig Otto Harrassowitz  
1929

शास्त्रवार्तामञ्जरि—गुनि त्रिवावित्रयजी कृत—

स्वनास्त्रर उद्विषद्—बन्धुपण उद्विषदर गीता प्रग वाराणसुर १०४९

समसंगण सूत्रधार—Baroda Central Library 1925

स्मृतिमुखावली—बैक्टनाथ कृत—यमराज्य सचमाना, सचाक २५

सप्तपुराण—बैक्टस्वर प्रस, बम्बई

हरिवंश—(1) Edited by Ramachandra Shastri printed & published by S N Joshi Chitrashala Press Poona (First edition) 1930

हरिवंश—(2) Published by K. Omraj Seth at Venkateshwar Press, Bombay (1947)

## ENGLISH BOOKS

- Acharya, P K —Architecture of Manasara—Oxford Univ Press  
—Dictionary of Hindu Architecture
- Bandyopadhyaya, N Kautilya—Calcutta, 1945,(Second edition)
- Bhandarkar, R G —Vaisnavism, Saivism & the Minor Religious  
Systems—Strassburg 1913
- Bhandarkar—Commemorative Essays—Poona, 1917
- Brown, P —Indian Architecture—“Treasure House of Books”  
Bombay
- Cambridge History of India Vol I—edited by E J Rapson,  
Cambridge 1922
- Chaudhury, T —History of Sanskrit Literature—Chuckervertty,  
Chatterjee & Co, Ltd, Booksellers &  
Publishers, 15, College square Calcutta  
(Fifth editon)
- Cowell, E B —The Jatakas, translated by Francis & Neil,  
London, published by the Pali Text Society by  
Luzac & Co, Ltd, 1957
- Dikshitar, V R R —Some Aspects of the Vayu P, Madras 1933.  
” ” Matsya P A Study—Univ of Madras 1935
- Dasgupta, S, History of Indian Philosophy Vol II Cambridge  
Univ Press London, 1940
- Dasgupta, S —Indian Idealism, Cam Univ Press 1933
- Fausbol —The Jātakas—London, 1877-97
- Farquhar, J N —An Outline of the Religious Literature of  
India, Oxford 1920
- Fick, Richard Social Organization in North East India in

- Buddha's Time, translated from German by  
S K Matra, Calcutta 1920.
- Ghosh, N N—Early History of Kāusambi published under the  
auspices of the Allahabad Archaeological  
Society 1935.
- Hazra, R C.—Puranic Records on Hindu Rites and Customs—  
Univ. of Dacca, Bulletin No. XX 1940.
- Hiriyana —The Essentials of the Indian Philosophy—George  
Allen and Union Ltd, London.
- Hopkins, F.W. The Great Epic of India—New Haven, Yale Univ.  
Press, 1920
- Hopkins, F.W.—The Social & Military Position of the Ruling  
Caste in Ancient India—(a reprint from XIII  
Vol of JAOS) Morehouse & Tayler Printers,  
New Haven, Conn 1889.
- Jayaswal, K P.—History of India—published by Motilal Banarasi  
Dass, the Punjab Sanskrit Book Depot,  
Lahore, 1934
- Kane, P V.—History of Dharmasāstra Vol. 1-5—Oriental  
Research Institute, Poona, 1930.
- Kane, P.V —History of Sanskrit Poetics—Bombay 1923.
- Keith, A.B.—Sanskrit Drama—Oxford Clarendon Press 1924.
- Konow, S —Das Indische Drama, Berlin, 1920.
- Law, B.C —Historical Geography of Ancient India, Published  
by Societe Asiatique De Paris\*, Paris, (France).
- Macnicol—The Indian Theism, Humphrey Milford Oxford  
Univ. Press, London.
- Macdonell—History of Sanskrit Literature—London, 1925.
- Mc Crindle, J.W.—Ancient India as known to Megasthenese  
and Arrian—Bombay 1877.

- Majumdar, R C —Corporate Life in Ancient India, Calcutta, 1918  
 " " An Advanced History of India—Macmillan  
 & Co, Ltd St Martin's Street, London 1946
- Pargiter, F E —Ancient Indian Historical Traditions—Oxford  
 1922  
 The Dynasties of the Kali Age—Oxford 1913
- Patil, D R —Cultural History from the Vayu Purāna—
- Peterson, P —Hymns from the Rgveda—Bombay Sanskrit  
 Series No XXXVI 1931 (Sixth edition)
- Pusalkar, A D —Studies in Epics and Purānas of India—Vidya  
 Bhavan Bombay (First edition) 1953
- Ray Chaudhuri, H —The Early History of the Vaisnava Sect—  
 Published by the Univ of Calcutta 1920  
 " " Studies in Indian Antiquities Pt IV of Calcutta  
 " " Political History of Ancient India, Univ of  
 Calcutta
- Ridgeway, W The Dramas & Dramatic Dances of Non-  
 European Races—Camb Univ Press 1915
- Schrader, F O —Introduction to the Pāncarātra and the Ahur-  
 budhnya Samhitā—Adyar, Madras 1916
- Shastri, R —Studies in Rāmāyana—Dept of Education,  
 Baroda State, Kirti Mandir Lecture Series  
 No IX
- Satya Shrava—Śakas in India—The Vedic Research Institute,  
 Lahore 1947
- Smith, V A —The Early History of India—(fourth edition)  
 Oxford 1924
- Sukthankar, V S —Analecra Vol II—V S Sukthankar Memorial  
 Edition Committee, Bombay—2 1945, edited  
 by R K Gode

- Utgikar, N B Proceedings & Translation of the Oriental Conference, Poona
- Vedic Age Vol I London, George Allen & Union Ltd  
The Age of Imperial Unity Bharatiya Vidya-Bhavan Vol II Bombay
- Williams, M —Hinduism—London Society for Promoting Christian knowledge, New York, The Macmillan Co  
Indian Wisdom—London Publisher to the India Office 1893 (fourth edition)
- Wilson, H H —Select Specimen of the Theatre of the Hindus—  
2 Vols Third edition London 1871
- Winternutz, M —History of Indian Literature Vol I—Published by the Univ Calcutta 1927
- Yagnik, R.K —The Indian Theatre—London George Allen & Union Ltd Museum Street

## JOURNALS

- ABORI Annals of the Bhandarkar Oriental Research Institute Poona Vol II X XIV XVII XX
- ERE Encyclopaedia of Religion and Ethics Vol 7 Bombay
- IA Indian Antiquary Bombay Vols 5 (1876) 12 (1893) 18 (1889) 30 (1901) 37 (1904)
- IC Indian Culture Vol 4 1918
- IHO Indian Historical Quarterly, Calcutta Vols 3 9 10
- JAOS Journal of American Oriental Society New Haven, Conn Vol 59 61

JBORS	Journal of Bihar Orissa Research Society, Vols. 14, 16, 18.
JORM	Journal of Oriental Research, Madras Vol. 3-5, 9, 12.
JRAS	Journal of Royal Asiatic Society, London 1904, 1907, 1908, 1911, 1916, 1918.
JUB.	Journal of the University of Bombay, 1942, Vol. XI, New Series Pt. 2., Published by the Univ. of Bombay.
JUPHS	Journal of U P. Historical Society Vol. 17.
JVOI	Journal of Venkateshwar Oriental Institute, Tirupati, Vol 8 No. 1.
NIA	The New Indian Antiquary Vol 5. 1942-1943.
SBE	Sacred Books of the East Ed by F. Max Muller, Oxford
SBH	Sacred Books of the Hindus, published by the Panini Office Bhuvaneshari Ashrama, Allahabad, printed at the Indian Press

### शुद्धिपत्र

पृष्ठ, पक्ति	अशुद्ध	शुद्ध	पृष्ठ, पक्ति	अशुद्ध	शुद्ध
२ २२	कथ्यमाना	कथ्यमान	६६ २१	सीवेल	सीवेल ने
१२ ७	प्रकार	विचार	७० १७	साम, दाम	साम, दान
१६ २४	प्रहपद्	प्रहर्षोद्	८४ २१	स्वर्गमुत्तमम्	स्वर्गमुत्तमम्
४७ २२	Asanca	Asauca	८६ १७	पुराणो नै	पुराणा के
५० २६	on	no	८९ २५	Indischa	Indische
५२ १४	करती का	करती है।	९० १४	were	wore
		युद्ध का	९३ २८	Māhāmāyā	Māhātmya
५३ १९	निरजा	विरजा	९५ ८	शतसहस्री	शतसाहस्री



## अनुक्रमणिका

अग्निपुराण-कृष्णचरित्र २३,

वैराज प्रासाद १८०

अघासुर २७

अजपाशर्व १९७, २१६, २४४

अजमीठ वश २०३, २०४, २०५, २०६

२१८

अणिमाण्डव्य ७८, ७९

अणुह ४५

अत्रि २३६, २४२

अनिरुद्ध-रुद्रमवती तथा अनिरुद्ध-उपा २२

अनुवश २१४

अनेनस वग २०७, २०८

अन्धकवेणु ९

अमलानन्द घोष २८

अमृत योगदर्शन के अनुगार निर्विशेष

कैवल्य का वाचक २५८

अम्बष्ठ २१२

अमोघ्या २३७

अगला १७१

अर्द्धचन्द्र १७१, १७२

अरिष्टासुर २७

अरिष्टनेमि १२

अलत्रेनी १४४

अलर्ष २११

अवतार २८, ७१, १३१, १३२, पुराणो

में अवतार १३१, २७४, २८०

अष्टमार्ग महारथ्या १७१

अष्टाध्यायी २१३

अष्टासिचरण १७१, १७२

अष्टागयोग

अहिर्बुध्न्य संहिता २६३

अह्वार पर्वत २५४

आकाश ऐश्वर्य—अव्याकृत (निर्विघ्न)

ऐश्वर्य २२५

ऑगस्टस १००

आचारसार ८७

आचार्य, पी० के १७२

आनन्दवर्धन ४

आयत प्रासाद १७३

आर्मीनिया १०

आर्या एकानशा २९, ४८, ४९, १११

आदवलायन गृह्यसूत्र ६३, ९४, ९५, ९६

आसारित १५७, १५८, १५९

इक्ष्वाकुवग १९८, २००, २०२, २०३

२३४, २३९, २४०

ईश्वरसंहिता २६०

ईहामृग १८२

उग्रामुष, दुर्बुद्धि अथवा जनमेजय का

हन्ता २०५

उच्चैश्रवा—योग के अनुगार दूर-

दर्शन और श्रवण का प्रतीक २५८

उत्तमीवर एन० पी० ९४

उत्तरगीताभाष्य ८६

उत्तरपाचाल वश १९३, २१८, २४१

उत्तक ऋषि ९

उदय अथवा उदक्सेन २०५-०७

उदायु २२०, २२१

उपनिषद् ८, १२, १२४-२५, १४१,

२८१ बृहदारण्यक १४१, १४२,

१४९, कठ०—२६७ श्वेताश्वतर

२६५, २६७, २८२ मुण्डक २८२

छान्दोग्य १२, १३, १५, २६, ६२,

१४९

उपसागर ९

उशीनर २१४, २१५, २१६

एकार्णव ८२, २४९, २७४, २७८, २८०

एवान्ततत्त्व २६०

एकानशा २८, २९, ३०, ४८, ४९,

९७, १०९, ११०, १११

एकान्तिक २६०

एकायन २६० एरियन १०, १३

ओकार-ब्रह्मसभूत महानाद २५२

औद्भिज्ज सेनानी ६७, ६८, ६९,

२३१, २३२

और्व २३८

अग १२०, २१४

अगराज ब्रह्मदत्त २०४

अजना २८

अगवश २११

ऋग्वेद १४, १५

ऋष्यन्तरविवाह १२२

ऋषिवश २००, २४२

वरन्धम २२१

करमरकर २६९

कर्कोटक नाग २२५, २२६

कल्पतरु ८७

कलिधर्मनिरूपण ११९, १२०, १२३,

२४३

कलिग १२०

कश्यप २४२

कक्षेयु वश २११, २१२, २१४

कसधनुभंग १६

कसवध १८, १९, २७

काठक सहिता १२

काण्वायन द्विज १२३

काण्वायन वश २१५

कात्यायन २४१

कान्यकुब्ज वश २३५

काम्पित्य ४५, २०४

कामिकागम १७४, १७७

कार्त २२२

कात्तवीर्य अर्जुन २२२-२४, २२७

कालिदास १७८

कारीपव २४१, २४२

कालयवन १६, १८, १९, ३३

कालियदमन १६, १८

काश्य सान्दीपनि ५४

काशिराज ४०, ४१

काशी राजवश १९७, २०९-११, २४४

काचन प्रासाद १७९

किरणेज ७९, ९७, १०३, १९६, २२८,

२४४

विरान ७६

वीथ १४, १६३, १६४

युष्मन्लिनो मूल २५८, २५९

युत्तप १५८, १५९

युवल्पापीठमारण १६

यैतुमान् प्रासाद-मुवात्ता नामक कृष्ण

पत्नी वा ५३, १७९

येनेही १३

येसी २७

यैलाम प्रासाद १७४, १७६, १७७,

१९०

यौदित्य ११९, १७८

यौमुदी महोत्सव २८, २९

यौशिक २१६, २३६, २४१

यौशिपात्रमज ४५

यौस्तुभ-योग के अनुसार देह की

क्षिति २५८

योष्टु अथवा योष्टा २२८, २३१

यौच प्रासाद १७४, १९०

युत्यरत्नावर ८८

युत्यसारसमुच्चय ८५, ८६, ८९

यलाइसीवीरा ११

खिल ह्रिविषा १, २, ३, ६३

गजप्रासाद-गजाकृति प्रासाद १७४,

१७६, १९०

गदाधर पद्धति ८४

गरुड प्रासाद-गरुडाकृति प्रासाद १७४,

१७५, १७६, १७७, १९०

गर्ग अथवा गार्ग्य १८, २११

गवाक्ष १७१, १७२

गिरियज २१९

गीता ११, १२, १३, १५, २५, २६,

८०, ८१, ८२, ९२, १२७, १२८,

१३०, १४२, १४७, २४८, २५०,

२५७, २६५, २६९, २७०, २७१,

२७३, २८१-८३

गोपुर १६८, १८४

गोन्दस्टुपर ११

✓ घट जातक १०, २८

घण्टावर्ण ५९, ६०, २६०

घोर आगिरस १२, १५

घन-नाटक के पूर्व बनाये जानेवाले

वाद्य विशेष १५६

घोष १५८

चतुरात्मा २६१

चतुर्नैता २५९

चतुर्भूति (विश्व, तैजस, प्राज्ञ, तुरीय)

२५९, २६२

चतुर्ब्यूह १७, १८, ८१, १३०, २५७,

२६०, २६२, २७५

चतुर्ध्वज १८४

चतुरस्र-चौबोर, एकमजिला और पाँच

शिखरो से युक्त प्रासाद १७३, १९०

चन्द्रमा-योग के अनुसार आह्लादकरव

का वाचक २५८

चन्द्रशाला १७६-७७

चन्द्रापीठ २१६

चम्पावती नगरी २१४, २२६

चम्पैय जातक २०४

चाणूर मुष्टिक-वद्य १६

चित्रपुत्तलिका-ब्रह्मवैवर्त १८६, १८७  
 चैद्योपरिचर वसु २१९  
 छदी १७१  
 छलिक नाट्य १५३  
 छालिक्यन्त्रीडा १७, ३७, ३८, १५१-५३,  
 १५६, १५८, १५९, १६६  
 जनमेजय १९७, अजमीढवशी राजा  
 २०५, २१६  
 जनार्दन-कृष्णभक्त ८३  
 जयसिंह कल्पद्रुम ८६, ८७  
 जयाख्य संहिता ८२, ८३, २६३-६५  
 जरासन्ध १९, २०, २१, २३, ३२, ३३,  
 ३४, ३५, २१९, २२०, २२१, ...  
 ज्योतिषा पति २६  
 जातक ९, १४१, सकुण जातक तथा  
 महासार जातक ७८, चम्पेय जातक  
 २०४, २०६, २०७  
 जायसवाल, के०पी० १८८, १९५, २२५  
 जिनघर्म ७४, ७५, ७६, १०३, १२५,  
 १४५, १४७  
 जेनोब १०  
 ✓ जैन हरिवंश ३४  
 झिल्लिका-नृत्य और सगीत के लिए  
 विशाल प्रासाद से युक्त नाव १७४  
 डल्लमऊ तथा ड्यूसेन २४७  
 जेन्नी २५६  
 अय्याहण २३७, २३९, २४०  
 साडपत्रीकर २४  
 सान्त्रिक १३४  
 सारकासुर संग्राम २५७, २७८, २७९

तालजंघ २२६, २२८, २२९, २३८  
 तितिक्षु २१५  
 त्रिमूर्ति १२६, १२७  
 त्रिशकु (सत्यव्रत) २३७, २३९, २४०  
 तुर्वसु २२१  
 तुलापुरुषदान ५२, १३५, १३६, १३७  
 तुफार ७६  
 तेजरूप ऐश्वर्य २५३  
 तेजसा पति २५, २६  
 तैत्तिरीय आरण्यक १३७  
 त्रैमासिक व्रत ५२, १३७  
 तोरण १७५  
 दण्डसेन २०५, २०७  
 दरद ७६  
 दशकुमारचरित ९५  
 दशलक्षण (पुराण) २४६  
 दस स्यविर ११८  
 दक्ष ७९  
 दानक्रियाकौमुदी ८५  
 दानसागर ८७  
 दासगुप्त, एस० २४७, २६३, २७२  
 ✓ द्वारकाविनाश २, १७, २३, ४१, ४२,  
 ५४ पुराणों में...मौसलपर्व ५५  
 द्वारवेदिका १७१  
 दिवोदास २०९, २११-काशिराज २२२  
 दीक्षित ६९, १७२, १७३, १७४  
 १०५, १३७, १८९  
 दीनार ६६, ९०, ९१, ९५, ९९, १०६, १४७  
 दुर्बुद्धि, अजमीढ वंश का अन्तिम राजा  
 २०५

- देवमीढ्य २२८  
 देवावृष २३०, २३१  
 देवी भागवत-कृष्ण चरित्र २०, २७,  
 ३३, १४५  
 पञ्चनरि-योग के लघुत्वादि गुण के  
 प्रतीक २५८  
 ध्रुव ऐश्वर्य-निर्मल ब्रह्म २५२, २५३  
 धेनुवध २७  
 घृष्टवेतु २११  
 नन्दगोपा ९, २८  
 नरकवध १९, २२  
 नर-नाशयण २५६  
 नरसिंह स्वामी ४४  
 नवराष्ट्र २१२  
 नागराजा २३१  
 नाट्यशास्त्र १५४, १५७, १५८, १५९, १६३  
 नान्दी १५६  
 नारद धर्मशास्त्र ९०  
 नारदीय स्मृति ९०, ९१, ९५  
 नारायणीय (महाभारत १२) ८१  
 निर्णयसिन्धु ८४  
 निर्मल ब्रह्म-उन्मुक्त अवस्था २५२,  
 २५३  
 निष्कल पुरुष-साख्य पुरुष २७६  
 नीलकण्ठ ५, १०८, ११८, १५५, १५६,  
 १७०, २३२, २५२, २५८, २६९,  
 २७२, २७५, २७७, २८२  
 नौका १७४  
 नृसिंह तापनी उपनिषद् १०५, २६१  
 पञ्चेन्द्रिय ग्राम २५१  
 पटील, डी० भार ६९ १९९  
 पतञ्जलि ३, १०, १३, १६३, २८३  
 पद्म प्रासाद-अग्नि० के कैलास प्रासाद  
 का भेद, १८०; पद्म तथा हरिवश  
 १८०; मत्स्य० १८०  
 पद्मपुराण-कृष्णचरित्र २२, २३, १४५,  
 १६६, वास्तुकला १७७, क्षेत्र तथा  
 क्षेत्रज्ञ २७१  
 पद्मकान्त, मानसार में १८०  
 पद्मकूल प्रासाद, सुभीमा नामक  
 कृष्ण पत्नी का ५३, १७९, १८०  
 पर प्रासाद, मित्रविन्दा नामक कृष्ण-  
 पत्नी का ५३, १७९  
 पर्व सग्रहपर्व २३, ६३, क्षेत्र  
 तथा क्षेत्रज्ञ २७१  
 परशुराम ३३  
 परीक्षित २१७, २४४  
 पहलव ७६  
 पक्षिबन्ध-रथ की तक्षककला १८१-८२  
 पक्षी की आकृति के प्रासाद १७४  
 पाञ्चरात्र ८१, ८२, ९३, १३०, १३४,  
 २५७, २५९, २६०, २६१, २६३  
 पाणिनि ११, ६४, १६०, २१०, २१४  
 पापतन्त्र २६०  
 पार्वनाथ १२  
 पारिजातहरण १७, १८, २२, ३५, ३६  
 ३७, ५१, ५२, १३५, १३६, १३७  
 पारिजात १९३, १९५, १९६, १९९,  
 २००, २१५, २१८, २१९, २२०,  
 २२६, २३४, २३५, २४१, २४३

- पाशुपत १३४  
 पिप्पलाद २१६  
 पित्तल १६२  
 पुण्ड्र २१४  
 पुण्यकव्रत ३६, ५१, ५२, ५३, ५५, ७१,  
 ११६, ११७, १३५, १३६, १३७  
 पुराण पंचलक्षण ५, ६, ७, ७०, ९३,  
 १०७, १२१, १२८, १३९, १९२,  
 १९४, २४६  
 पुष्यमित्र सेनानी ६८, ६९, ९१, २३२,  
 २३३, २३४  
 पुसालकर २४८  
 पूजनीया ४५, ४७, ७८, ७९  
 पूतनावध १८, २१, २७, ६०  
 पूर्वरग १५७, १५८, १५९  
 पूरुवरा २११, २१४, २१५, २१६,  
 २२१, २२२  
 प्रेक्षागार १६, १७१  
 पोत-लघु नौकाएँ १७४  
 पोण्ड्रक १७, २२, ४०, ४१, ६०, ६१,  
 ८३  
 पोष्कर प्रादुर्भाव ८२, १३१, २७४,  
 २७५, २७६, २७७, २७८, २८०  
 पंचजन २१८  
 प्रतर्दन २०९, २१०, २४४  
 प्रतिमालक्षण-मत्स्य० १८७  
 ✓ प्रद्युम्न-प्रभावती ५७, ५८ प्रद्युम्न-  
 वैदर्भी ५८, प्रद्युम्न-मायावती ५८  
 ✓ प्रद्युम्न-हरण १७, १९, २०, १८१  
 प्रभाकर २१५  
 प्रयाग स्तम्भ लेख १४  
 प्रवर प्राप्ताद-रविमणो वा ५३, १७८  
 प्रवाहण जैवलि १२५, १४१  
 प्रवीर २१६  
 पंचमात्रा २५४  
 फरक्युहर ६, २३, ८०, ८३, ९७, ९८  
 १०९, ११०, १५१  
 फिफ १४६, १६१  
 फान थ्रॉटर १६४  
 वकासुर २७  
 यदरिकाथम-गमन वृष्ण के द्वारा २५,  
 २७, ५७, ५८, ५९, ६०, ८३,  
 २५६, २६१  
 वधु २२९, २३०  
 बलदेवाह्निक ५५  
 बलि २१४  
 वाणासुर १७, १९, २१, २२, ४९, ५३, १५५  
 वादरायण सूत्र २६९  
 वानेट ८६  
 बाहंस्पत्य अथंशास्त्र २१२  
 बालचरित-भासकृत ९८,-रामायण  
 १६२  
 बाष्कल २४१, २४२  
 बिम्बिसार २०४  
 बुद्धावतार ७५, १३१  
 बौद्धधर्म ७५  
 बृहत्सहिता १७४, १७५, १७७, २१२  
 बृहद्वल २०१, २०२, २०३  
 बृहद्रथ २१९ बाहंद्रथ राजवश २१९,  
 २२०, २२१

ब्रह्म २५१, २६२, २६३, २८१

-अक्षर ब्रह्म २८२

ब्रह्मपुराण-कृष्णचरित्र १७, १८, १९,

१६५, वास्तुकला १८४, क्षेत्र तथा  
क्षेत्रज्ञ २७०, २७१

ब्रह्मगार्ग्य ५४

ब्रह्मदत्त ४५, ४६, २०४, २०५, २०७

ब्रह्मयज्ञ २५१, २५२, २६९

ब्रह्मवैवर्त पुराण-कृष्ण चरित्र-२१, २२

२८, ३३, १३७, १६६, वास्तुकला  
१८५, मूर्तिकला १८६

ब्रह्मसंभव स्वभाव-नीलकण्ठ के अनुसार

ब्रह्म से उद्भूत पूर्व वासना २७७

ब्रह्माण्ड पुराण-काशी राजवश २११

ब्राह्मण, पी०, १६८

ब्राह्मण वशपरम्परा २३४

ब्राह्मण, क्षत्रपथ १४३, १४९, ऐतरेय

२१०, २१३ कौपीतकी १२,

तैत्तिरीय १३६

भट्टाचार्य ८३, २६४

भण्डारकर, रा० गो० १३, १४, १२८,

२०५

भद्र-स्तम्भ युक्त प्राण अथवा मण्डप

१९६

भद्रनट १५४, १५५, १६३, १६५

भद्रयाहु-बलमूत्र ९०

भद्रधर्म २२२

भर्ग अथवा भग्ग १९८, २०९, २११,

२४४

भरायण २१५

भरद्वाज ४५, ४७

भल्लाट अथवा भल्लाटीय २०५, २०६

२०७

भागवत-कृष्ण चरित्र २०, २१, २७,

३१, ३२, ३३, १२९, १३०, १६६,

१६७, वास्तुकला १८४

भागवत धर्म ९३, ९४, १०१, १३४, २६१

✓भानुमतीहरण १६५

भार्गभूमि २१०, २११

भार्गव १९८, २३६, २३८

भारशिव १९३, १९५, २२५

भास ९८

भौष्मस्तवराज ९

भूमिख प्रासाद १७५

भोगवत् प्रासाद-सत्यभामा वा प्रासाद

१७९, मानसार में भोग ५३

भोज २२७

भगध राजवश २१८

भजूमदार २१३

भक्त्यपुराण १३६, १३७ वास्तु-कला

१८७, १८९, मूर्तिकला १८८

भयुरा, ११, २३०

भय, योगी के चित्त की उद्भजक मधुमती

आदि २५८

भदनपारिजात ८७

भदनमहाणव ८८

भदनरत्नदीप ८८

✓भयु २२६, २२७

✓भयुवंतभ-युद्ध २५४, २७८, २७९

भयुवन २२६

- मन्दर १७४, १७६, १९०  
मनु ७१, ९२, ९६, ११७, १३३, १३८, २६५  
मरुत अथवा आवीक्षित २२१  
महाकूट ५३  
महाभारत वास्तुकला १८८  
महामनस् २१४  
महामोह ७४, १४५, १४७  
महाषोडशचत्वर १७०  
महिष्मान् २२२, २२५  
माखनलीला २१  
मानवगृह्यसूत्र ११३  
मानसार ५३, १७१, १७४, १७६  
माया २५४  
मायामोह ७४, १४५  
मार्त्तिकावत भोज २२९, २३०, २३१  
मालविकाग्निमित्र ३८, १५३, १५४  
माहिष्मती २२२, २२५, २२६, २३०  
मुखोपाध्याय २६६  
मुद्गल तथा मौद्गल्य २१८, २४१, २४२  
मुनि जिनविजय २६६  
मुरज वाद्यसमूह १५६  
मूर्त्तिकला १८३  
मेक्रिडिल १०  
मेगास्थनीज १०, १३  
मेघातिथि १२३  
मेरु मन्दर—मानसार में वैराज प्रासाद  
के भेद १८०  
मेरु प्रासाद, कृष्ण पत्नी गान्धारी का  
प्रासाद ५३, १७४, १७६, १७८,  
१७९, १८०, १९०  
मेवाडोनल १२, १४, १६०  
मेवसमूलर ९४  
मैन्द, द्विविद १९, २१, ४०, ५६  
मोग्गलायन २४२  
मौद्गलायन २४१  
मंचवाट १७१  
मृग प्रासाद १७४  
मृच्छकटिक ७६  
मृत्तिकावती नगरी २२९, २३०  
यदुवश २२२-२८  
यमलार्जुनपतन १८, २१  
यपाति ३, ७९, २११, २१४, २१७,  
२२७, २४४, २४५  
यवन ७६  
यशोधर्मन् ७७  
याकोवी ८६, ९१, २६६  
याजनिक, आर० के० १६५  
यानपात्र—सामग्री ले जानेवाली नौकाएँ  
१७४  
यामदूत २४१  
योग १२८, १२९, २५१, २५९, २६८,  
२६९, पुराणों में योग-निरूपण  
२७२-७४, २७६, २८२  
योगनिद्रा २५७  
योगमय ज्ञान—योग के प्रभाव से उत्पन्न  
ज्ञान २७७  
योगमाया २९, ३०, १०९, १११  
योगसूत्र २७०  
योषेय २१२  
रजि ७४, ७५, १०१, १०३, १२५,



- १४४, १४५, १४७  
रत्नजाल १७३, १८१  
रम्भाभिसार कौबेर १५६, १५७, १५९,  
१६३  
राजनीति-हरिवंश में ११७-१९  
राधा २८, ३१, ९९, १०२, ११४, ११५  
रामायण ४९, ५०, ७३, १५६ १५७,  
१६३, वास्तु तथा चित्रकला १८८  
रामावतार ४९, ५०  
रामोपाख्यान ७३, ७४  
रास १६, १८, १९, २१, २३, ३०, ३१,  
१०१, ११४, ११५, १५०, १५४,  
१६५, १६७, १८५  
रिजवे १६२  
✓रुक्मि ३३  
✓रुक्मिणीहरण १६, १८, ५७, ५८, ११७  
रुद्रदामन् शिलालेख २१२  
रे चौधरी १३, १४, १५, २३, २५,  
२६, ६८, ७१, ८९, २०६, २३२  
रोहित २३७-३९  
रोहितपुर २३७  
रीद्रास्व २१६  
रघुदेव २४, ३५, ४१  
रुक्मी—ऋगादि वेदविद्या की प्रतीक  
२५८  
लीलावती १७८  
लोहित २४१  
वज्रनाभ १७, २४, ३८, ३९, ५३,  
१६५, १६९  
✓वज्रसूची ८९, ९५, १०६  
वत्स-प्रतर्दन का पुत्र २०९, २४४  
वराहमिहिर १७८  
वर्णाश्रम धर्म १२१-२४, १३९-४२  
वल्लभो १७१  
वमिष्ठ २२४, २३४-३५, २३७-४०,  
२४२  
व्रतमाहात्म्य ६५, १२६  
वाकाटक १९३, १९५, २२५  
वायुह्य ऐश्वर्य २५३  
वायुपुराण ६,—की प्राचीनता १९९  
वाराहवतार २७४, २७६, २७९-८०  
वारुणी १६, १८, १९  
वास्तुदेवता ५३, १६८, १७०, १९१  
वास्तुशास्त्र १०३, मत्स्य १८७, महा-  
भारत, रामायण में १८८  
विक्रतात्मिका प्रकृति २४९  
विण्टरित्स ३, ६, १२, २४, ३९, ४६,  
५० ६४, ६५, ७७, ७८, १६४,  
२१०, २४५  
विदूषक १५६  
विमान १७२, १७३  
विरजा—वृष्ण का चौबेरा प्रासाद  
५३, ७९, मानसार में वैराज ५३  
विल्सन २७, ६४  
विलियम्स ७३  
विश्वामित्र अथवा विश्वरथ २२४-४२  
विष्णु-स्तोत्राशील रूप २५५, २५६  
विष्णुपुराण—वृष्णचरित्र १९, ३०,  
३१, ३२, ३३, १२९, १३९, १६६  
विष्वक्सेन अथवा विसमसेन २०५-०७

- वेदान्त २७७  
 वेदी १८४, १८५  
 वेवर १३, ८९  
 वेदेह जनक १४१  
 वैवस्वत मनु ४४  
 वैष्णव परंपराए ६५, ८०, १०५, १०६;  
 वै० पुराण, वै० सिद्धांत १०७,  
 १०८, १२६, २४६, २७७  
 वग १२०, २१४  
 वृत्त प्रासाद—वृत्ताकार १७३, १९०  
 वृत्तायत—अण्डाकृति प्रासाद (मणिक)  
 १७५  
 वृष्णिवश २२८-२९  
 शक ७६, १२३, १३९, १४२  
 शकटभग १८, २७  
 शक्ति ६५, १०५-११२, १३२, १३४  
 शत्रुन्तलोपाख्यान ४  
 शम्बरवध ४८  
 शर्मा, वी० एन० के० ८६, १०१, १६७  
 शान्तिपर्व २६, ८१, १४०, १४१  
 शालकायन २४१, २४२  
 शास्त्रवार्तासमुच्चय-हरिभद्र सूरिकृत  
 २६६  
 शाखायन गृह्यसूत्र ९५  
 शिवि २१२, २१३  
 शिशुपाल २३  
 शुक्र प्रासाद—शुक्राकृति १७४, १९०  
 शुक्तिमती नगरी २२९, २३०  
 शुभ्रनीति १७८  
 शुद्धिकौमुदी ८५  
 शूर २२७  
 शृगाल ३३  
 शैव ६५, ७९, १०५-१०९, १२६, . . .  
 २४६  
 श्राद्ध माहात्म्य ४४-४७, १९७  
 श्रीवैष्णव ९३, ९४  
 श्रुतधर्मा २२१  
 श्रुतायु २०२, २०३  
 स्वेतकर्ण २१६  
 सवरण २१८  
 सगर ७९, २३८-३९  
 सत्यकर्ण २१६  
 सत्यश्रवा ७७  
 सदसदात्मक-मूर्तामूर्तरूप ब्रह्म २७६  
 सभापर्व ९  
 समरांगणसूत्रघार १६९, १७६, १७७  
 सरकार, वी० के० १४६  
 सर्वतोमग्न प्रासाद—ब्रह्मवैवर्त १८६  
 सहदेव २२१  
 सात्वत ११, २२९-३१  
 साम्भव्य गृह्यसूत्र ९५  
 सार्गलद्वारवेदिका १७२  
 साहज्ज-महिष्मान् का पिता २२२  
 साख्य १२८, १२९, २४८-४९ सेश्वर  
 २५० निरीश्वर २५० गीता, महा-  
 भारत तथा पुराणो में साख्य २६२-  
 ७३, २७६-७७, २८१  
 साख्यकारिका २६७, २७२  
 सिद्धान्तशिरोमणि १७८  
 सिंहप्रासाद—सिंहाकृति १७५

सीवेल ६६, १००  
 मुक्यङ्कर वि० सं० १, ३४, ६९  
 मुद्रभेदागम १७७  
 मुवीर २१३  
 मुपिर वाद्य १५६  
 मुह्य २१४  
 सुंमुमार गिरि २१०  
 मूत ४३, १९४  
 सूर्यपुत्र २५, २६  
 सूर्यप्रभ प्रासाद-लक्ष्मणा नामक  
 कृष्णपत्नी का ५३, १७९  
 सूर्यसिद्धान्त १७८  
 मेग्धवायन २४१, २४२  
 सोमक २१८  
 सोमाधि २२०  
 सौदास कल्पापपाद २३९, २४०  
 सौरसेनाइ १०  
 सौश्रुत २४१  
 स्मृतिमहार्णव ८७  
 स्मृतिमुक्ताफल ८५, ८६  
 स्मृत्यर्थसार ८७  
 स्मृतिसग्रह ४७, ८७  
 स्मृतिसामग्री ७०, ७१, ११६, ११७,  
 १२१, १३३-३९  
 स्वर्गारोहणपर्व ४  
 स्वर्णकमल १८२

स्वस्तिकाकार प्रासाद-अष्टकोण १७३,  
 १७४, १९०  
 ह्ययोग २५८, २५९  
 हरप्रसाद शास्त्री ९३  
 हरितप्रभ प्रासाद ५३  
 हरिवंश-श्रवण-फल ६२, ८३, ११६  
 हरिवंश के संस्करण ७  
 हरिश्चन्द्र २३९  
 हट्टल ३९, १६३, १६४  
 हल्लीसक ३०-३२, ३८, ११४, १५०, १६५  
 हाजरा ५, ४७, ६९, ८०, ८३, ८९,  
 ९६, १०१, १०२, १०३, १२४, २७८  
 हाँपकिन्स १०, ११, १४, ६३, ९४,  
 ९७, ९९, १६०, १६१, १९९, २४७  
 हारलता ८७  
 हिरियाना २४७  
 हिलेब्रण्ट १६०  
 हिराक्लीज १०  
 हूण ७६, ७७  
 हेमजालाक्ष १८१ भागवत में १८४  
 होल्त्समन ९४, १६२  
 क्षत्रवृद्ध अथवा वृद्ध गर्मा २०८, २०९,  
 २१५  
 क्षर २८२  
 क्षेमक २१७  
 क्षेत्र तथा क्षेत्रज्ञ २५७, २६९, २७१

गोपेक्ष ६६, १००  
 गुणधनुः वि० ग० १, ३४, ६९  
 गुणभेदागम १७७  
 गुणैर २१३  
 गुणिर वाच १५६  
 गुण २१४  
 गुणुमार गिरि २१०  
 गुण ४३, १९४  
 गुणपुत्र २५, ७६  
 गुणप्रभ प्रामाद-लक्ष्मणा नामक  
 कृष्णगनी वा ५३, १७९  
 गुणनिदान्त १७८  
 गुणवाचन २४१, २४२  
 गुणव २१८  
 गुणमाधि २२०  
 गुणदास मन्मापपाद २३९, २४०  
 गुणरेगनाद् १०  
 गुणुत २४१  
 स्मृतिमहाणव ८७  
 स्मृतिमुक्ताफल ८५, ८६  
 स्मृत्यर्थगार ८७  
 स्मृतिमग्रह ४७, ८७  
 स्मृतिसामग्री ७०, ७१, ११६, ११७,  
 १२१, १३३-३९  
 स्वर्गारोहणपर्व ४  
 स्वर्णपत्र १८२

स्वर्गारोहणप्रसाद-अष्टवोग १७३,  
 १७४, १९०  
 स्वर्णवोग २५८, २५९  
 स्वर्णगान नाम्नी ९३  
 स्वर्णप्रभ प्रामाद ५३  
 स्वर्णगान्धर्वगन्धर्व ६२, ८३, ११६  
 स्वर्णग वे सस्तरण ७  
 स्वर्णचन्द्र २३९  
 स्वर्ण ३९, १६३, १६४  
 स्वर्णमय ३०-३२, ३८, ११४, १५०, १६५  
 स्वर्णदा ५, ४७, ६९, ८०, ८३, ८९,  
 ९६, १०१, १०२, १०३, १२४, २७८  
 स्वर्णविता १०, ११, १४, ६३, ९४,  
 ९७, ९९, १६०, १६१, १९९, २४७  
 स्वर्णता ८७  
 स्वर्णवाना २४७  
 स्वर्णवृष्ट १६०  
 स्वर्णवलीज १०  
 स्वर्ण ७६, ७७  
 स्वर्णजालाक्ष १८१ भागवत में १८४  
 स्वर्णमन ९४, १६२  
 स्वर्णवृद्ध अथवा युद्ध शर्मा २०८, २०९,  
 २१५  
 स्वर्ण २८२  
 स्वर्णक २१७  
 स्वर्ण तथा स्वर्ण २५७, २६९, २७१